



CORPORACIÓN
**juego
niñez**



**Informe
de Gestión
2015**



República de Colombia
Corporación Juego y Niñez

Dirección General



Ruth Camelo
Corporación Juego y Niñez

Realización del presente informe

Ruth Camelo
Directora Ejecutiva
Irma Salazar

Gerente Técnico
Patricia Bojacá
Gerente Técnico
Néstor Sánchez
Gerente Técnico
Alberto Flórez
Gerente Técnico

Isabel Correcha

Subdirectora Financiera

Patricia Duque

Subdirectora de Talento Humano

Filiberto Yepes

Coordinador de Sistemas Integrados de Gestión

Miguel Galvis

Coordinador de Mercadeo

Informe de Gestión 2015. Documento
interno de trabajo producido y publicado
por la Corporación Juego y Niñez.

Concepto Gráfico: Juan Sebastian Villa V.

Diagramación: Juan Sebastian Villa V.

Impresión: Maviva Impresores S.A.S



Órganos Directivos:

Asamblea de aliados y vinculados entre los que se encuentran:

Empresas privadas: Almacenes Máximo y Pepe Ganga, Coca-Cola Servicios de Colombia, Coca-Cola Femsa, Fundación Femsa, Chevron Petroleum Company, Argos S.A, Institución Universitaria Politécnico Grancolombiano, Kellogg's de Colombia, Nestlé de Colombia S.A, Petrobras International Brastero, Procter & Gamble Colombia Ltda, Microsoft Colombia, Perenco, Checchi and Company Consulting Inc, Fundación Grupo de Energía de Bogotá, Mindshare de Colombia, Publimilenio, Comunican S.A, Ediciones Gamma S.A, Inversiones Cromos, Periódicos Asociados, Universidad de San Buenaventura, Universidad Nacional de Colombia, Universidad La Gran Colombia, Fundación Solidaria La Visitación, Mission Enfance, Fundación de Atención a la Niñez.

Entidades públicas: Instituto Colombiano de Bienestar Familiar, Ministerio de Vivienda, Secretaria de Educación de la Alcaldía Mayor de Bogotá D.C, Presidencia de la República de Colombia, Instituto Distrital de Recreación y Deporte de Bogotá, Indeportes Antioquia; Gerencia de Infancia, Adolescencia y Juventud Gobernación de Antioquia.





Consejo de Fundadores:

Fernando Martelo, Alejandro Rivas, Jorge Silva Luján y Ruth Camelo.

Revisoría fiscal:

PriceWaterHouseCoopers

Consejo Directivo:

Bruno Pietracci, Gerente General de Coca-Cola para la Región Andina.

Fernando Dávila Ladrón de Guevara, Rector Institución Universitaria Politécnico Grancolombiano.

Elías Botero, Representante Legal Almacenes Máximo S.A.

Robert Hulett, Presidente Chevron Petroleum Company Colombia.

Javier Texido, Presidente Nestlé Colombia.

Fernando Martelo, Presidente Consejo de Fundadores.

Alejandro Rivas, Representante Consejo de Fundadores.



Encuentro de juego en la Celebración Día de la Niñez, Parque Nacional de Bogotá.

CONTENIDO

Pag.

Presentación.....	7
Introducción.....	9
1. Resultados e impactos en comunidades.....	11
1.1 Ludotecas con metodología NAVES.....	12
1.2 Nuevos e importantes proyectos desde metodología NAVES.....	16
1.3 Celebración Día de la Niñez 2015.....	35
2. Valor social.....	39
2.1 Estudio longitudinal sobre el impacto del programa Ludotecas NAVES.....	40
2.2 Investigación: Concepción del juego como generador de ambientes sociales enriquecidos.....	44
2.3 Lineamientos de ludotecas en Colombia.....	47
2.4 Sensibilización a candidatos e incidencia en políticas públicas de infancia..	49
2.5 ¿Qué expresan nuestros grupos de interés?.....	50
3. Sistema integrado de gestión.....	55
3.1 Capacidad organizacional.....	56
3.2 Calidad en la gestión.....	58
3.3 Evolución de la marca.....	60
4. Presentación estados financieros.....	63



PRESENTACIÓN

Usted como aliado de esta organización sin ánimo de lucro del sector educativo debe sentirse orgulloso, porque sus esfuerzos y recursos están generando el impacto que nos hemos propuesto, para que el juego haga parte del desarrollo humano de niños, niñas y sus familias. Hoy como Juego y Niñez, ayer como Día de la Niñez, pero en esencia, la misma razón de ser promotores del juego en el desarrollo humano.

En este informe presentamos los avances significativos obtenidos en el año 2015. Resultados que son de las comunidades que han creído en la misión de promover el juego en la vida de niños, niñas y sus familias. Las instituciones locales, departamentales y nacionales, así como actores públicos y privados que han liderado estos procesos en cada ciudad, municipio, barrio o corregimiento. Todos hacen posible que más de 56.982 niños y niñas participantes directos e indirectos, entre niños y adultos reconozcan porqué cuando juegan adquieren habilidades para la vida.

En espacios como la ludoteca “Nave de los Sueños”, en Ciénaga (Magdalena); “El mundo de la Niñez”, en San Andrés Islas, o las ludotecas de Manaure (La Guajira), en Dosquebradas (Risaralda) y en Quibdó (Chocó), entre otras, a lo largo de 16 años, se ratifica que cuando los niños y las niñas cuentan con espacios dignos y con propuestas pedagógicas creativas e innovadoras, su ser se fortalece, viven en armonía, sus derechos son comprendidos y respetados por sus adultos responsables.

Pues bien, nuestro aporte en 2015, se centró en avanzar en la cualificación de cada uno de los procesos orientadores, para asegurar el favorecimiento del desarrollo de competencias ciudadanas, habilidades sociales y emocionales; y desarrollo de la creatividad en los niños y las niñas para alcanzar el éxito en la vida, mejorando el relacionamiento en familia y empoderando a las comunidades a través de nuestra metodología innovadora de juego, validada a través de procesos académicos y participativos con los involucrados, como son los niños y niñas, los ludotecarios, las familias y aliados en general.



Ruth Camelo – Directora Ejecutiva





Niños en ludoteca de Sabanagrande, aportante ARGOS.

INTRODUCCIÓN

¡Cambiamos de marca!

Esta gestión del año 2015, que responde a la reflexión del ser y hacer de la Corporación Juego y Niñez, se propuso de manera deliberada conectar a los colaboradores con su misión en donde las estrategias pedagógicas como encuentros con niños, visitas a las familias, recreos chéveres, espacios novedosos de juego, tomas de juego en barrios, fueron vividas por cada colaborador generando valor social y humano en espacios, donde los aliados requieren generar relaciones con sus comunidades y los niños y niñas los necesitan.

Un hito muy importante que marcó este 2015 fue la evolución de la marca y por ende el ajuste de sus estatutos, la elección de su Junta Directiva actual y la optimización de recursos en donde desde las restricciones se hizo presente la eficiencia.

Asimismo, fue un año estratégico porque nos permitió acercarnos a más de 98 candidatos que hoy son alcaldes y gobernadores en los territorios en donde realizamos acciones como: el acompañamiento a los candidatos por las alcaldías y gobernaciones con la formulación de planes de gobierno; la asesoría a 37 ludotecas, en asocio con las administraciones municipales y empresas privadas, para garantizar el derecho al juego en armonía con todos los derechos de la infancia; la formación de 2.200 adultos, entre actores de infancia, docentes, líderes comunitarios, ludotecarios, madres y padres de familia, como garantes de derechos; y la promoción de un gran homenaje a los niños y las niñas durante el mes de abril; con lo que se logró llegar a más de 56.982 niños y niñas en 600 municipios del país.

El presente informe también resalta la importancia de contar con el aporte de los vinculados y aliados, que han hecho posible las líneas de acción en las comunidades, con programas y proyectos de calidad, en los cuales la Corporación Juego y Niñez pone su experiencia, conocimiento y pasión.

Con este documento agradecemos a todas las personas y entidades que han contribuido para que la Corporación Juego y Niñez continúe avanzando en su misión en Colombia, así como para invitar a otros actores a que se vinculen para hacer de Colombia un espacio en donde se le encuentre sentido al juego.





Encuentro en el hogar en Rionegro, aportante P&G.

1. RESULTADOS E IMPACTOS EN COMUNIDADES



Ludoteca NAVES Cascada de la Alegría Dosquebradas, aportante NESTLÉ.

1.1 Ludotecas con metodología NAVES.

“Llegando con una ludoteca donde la niñez la necesite”

Después de 16 años de trabajo en el país, este 2015 nos muestra que las ludotecas NAVES, en los diferentes municipios, siguen posicionándose como un programa social que aporta de manera importante al desarrollo integral de los niños y las niñas. Así lo confirma la investigación longitudinal que realiza la Universidad Nacional de Colombia, por medio de la cual en su primera fase ha identificado que los niños y las niñas que participan en el programa tienen mayores competencias ciudadanas, mayores habilidades emocionales y creatividad.



El estudio, que comenzó en el año 2014, señala también que los participantes desarrollan más y mejores habilidades para crear, componer e inventar cosas nuevas y para modificar algunas existentes, mejoran sus niveles de interacción y adoptan competencias emocionales para resolver situaciones que enfrentan cotidianamente. Por su parte, los adultos que participan en las ludotecas conciben el juego como una oportunidad para encontrarse con los niños y las niñas, para compartir espacios, acciones, intereses y deseos.



Jugoterapia en Buenaventura, aportante KELLOGG'S.

En este cuadro presentamos el impacto y cobertura de las ludotecas NAVES.

Ludotecas con metodología NAVES

1

Apadrinadas por empresa privada: Almacenes Máximo y Pepe Ganga, Nestlé de Colombia, Argos S.A, Procter & Gamble, Kellogg's S.A, Coca-Cola Company, Chevron, Petroleum Company, Petrobras, Institución Universitaria Politécnico Grancolombiano, Perenco.

Impacto 2015

- **12.112** niños y niñas participantes en los municipios de: Barrancabermeja, Buenaventura, Bugalagrande, Chinchiná, Ciénaga, Dosquebradas, Florencia, Manaure, Melgar, Montería, Purificación, Quibdó, Rionegro, Sabanagrande, San Andrés y Uribe.
- **2.200** padres, madres o cuidadores vinculados al proceso.
- **320** docentes activando recreos chéveres en las instituciones educativas.
- **120** madres comunitarias jugando en los hogares comunitarios.



Las ludotecas NAVES son una apuesta de las administraciones municipales y algunas empresas privadas, desde sus programas de responsabilidad social, que han llegado a 16 municipios del país para aportar al desarrollo integral de la infancia. El trabajo se realiza con profesionales ludotecarios, familias, comunidades y, especialmente, con los niños y las niñas, quienes adelantan acciones de formación desde el juego para favorecer aspectos como:

- **Prácticas amigables con el medio ambiente.**
- **Estilos de vida saludable.**
- **Valoración de la cultura propia y respeto por la diversidad.**
- **Vínculo familiar y comunitario.**
- **Construcción de ciudadanía.**



Celebración en sede educativa Carton Colombia Chinchiná, aportante PEPE GANGA.

1.2. Nuevos e importantes proyectos desde metodología NAVES.

En este 2015, se pusieron en marcha cinco nuevos proyectos que desde metodología NAVES contribuyeron a favorecer el desarrollo de la niñez, llegando a lugares distantes como veredas, corregimientos y resguardos indígenas que adaptamos para ofrecer condiciones que permitan brindar una atención de calidad desde el juego para los niños y niñas. A continuación presentamos cada uno de ellos.



A. Ludotecas de acceso a la justicia - Checchi Consulting para USAID.

Este proyecto se desarrolló en los municipios de Chaparral y Rioblanco, en el departamento del Tolima, donde se implementó una propuesta pedagógica con énfasis en atención a víctimas, en busca de aportar a la recuperación emocional de los niños y niñas víctimas de hechos de violencia, y fortalecer en ellos factores resilientes para lograr la recuperación emocional.

En 2015 se trabajó con 250 niños y niñas, gracias a la articulación de acciones con la mesa de infancia y los actores responsables de la garantía de derechos en estos municipios. A partir del proceso realizado desde el juego en Chaparral, se logró identificar en los niños y las niñas que:

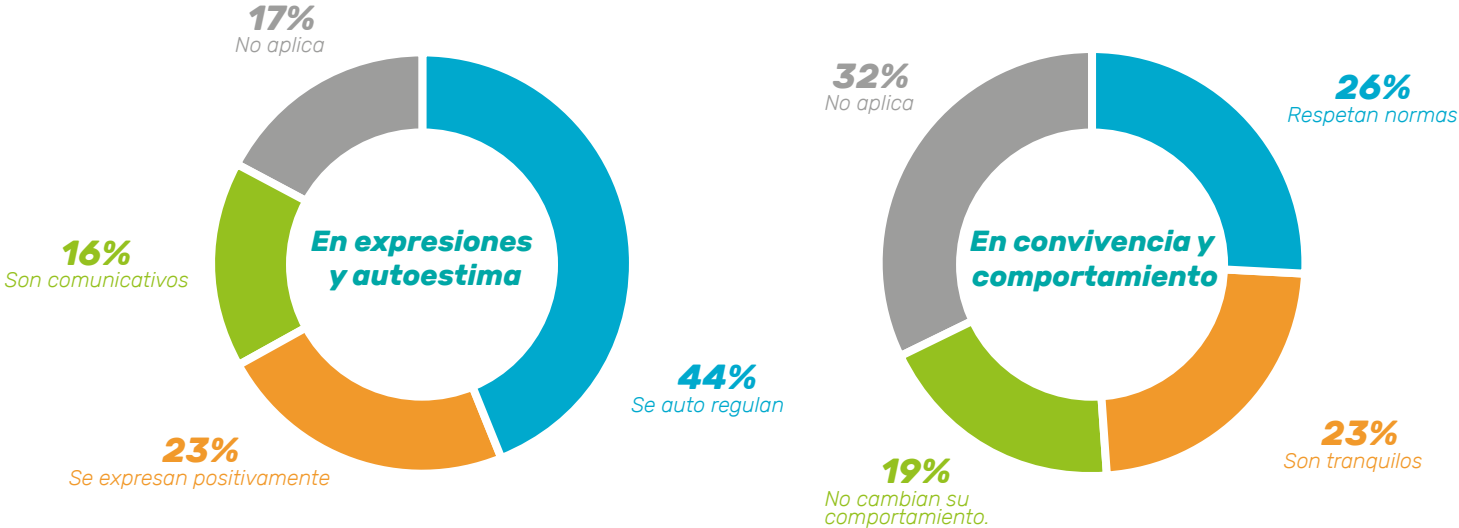

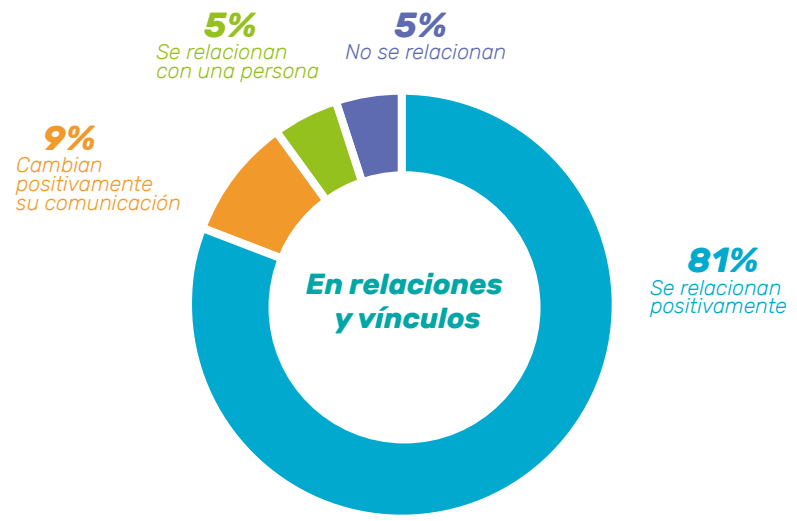

Grupo de atención en Ludoteca Santofimio Chaparral, aportante USAID.

Por su parte, en Rioblanco se logró que los niños y las niñas:

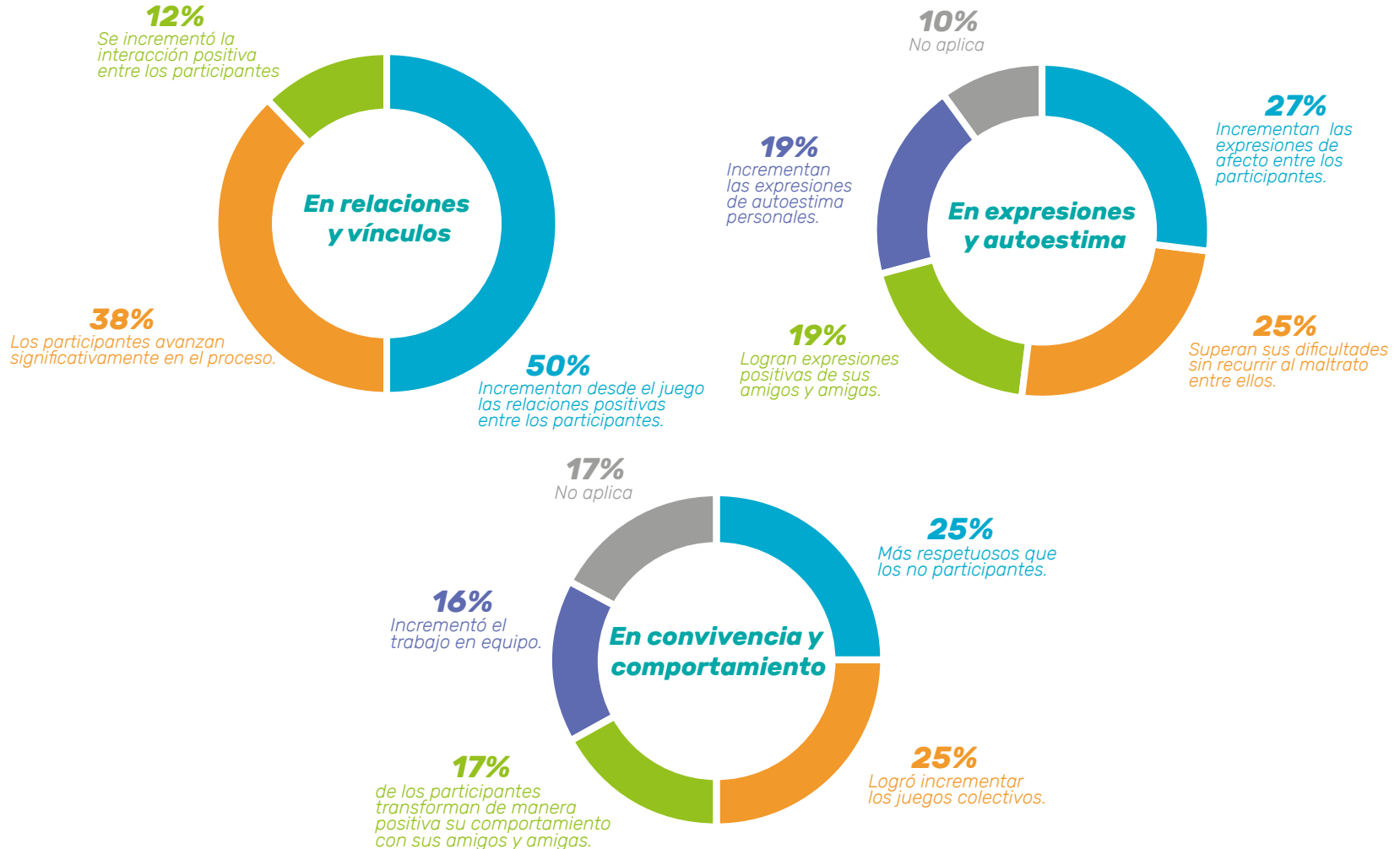



Evento de cierre de año Rioblanco, aportante USAID.

B. Unidos por niños saludables desde ludotecas - Nestlé de Colombia.

Este proyecto desarrollado en alianza con Nestlé S.A., buscó promover la alimentación balanceada como parte de los estilos de vida saludables, mediante encuentros de juego en 18 instituciones educativas oficiales de 6 municipios.

En Dosquebradas (Risaralda), Bugalagrande (Valle del Cauca) y Florencia (Caquetá), en articulación con las alcaldías, desde la ludoteca municipal se realizaron acciones enfocadas a 1.050 niños y niñas, 350 en cada municipio, junto con sus familias y educadores, con quienes se buscaba promover estilos de vida saludables en la cotidianidad, especialmente en lo referente a:

- **Elegir opciones variadas y nutritivas en la alimentación.**
- **Gestionar porciones de alimentos.**
- **Moverse más, sentarse menos.**
- **Disfrutar juntos de las comidas.**
- **Elegir el agua como bebida.**



Acompañamiento a equipo en campo Rionegro, aportante NESTLÉ.

En este sentido, se logró avanzar con los niños y las niñas en aspectos como:

Comprensión sobre alimentación balanceada:

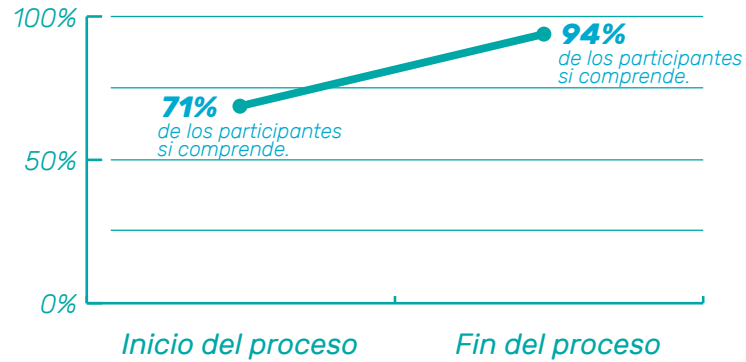

Huertas escolares en Bugalagrande, aportante NESTLÉ.

Comprensión sobre la importancia de hábitos de higiene:

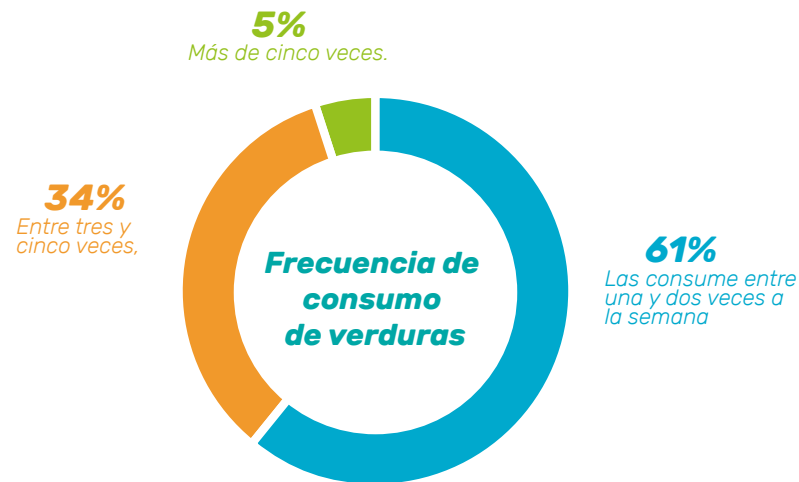
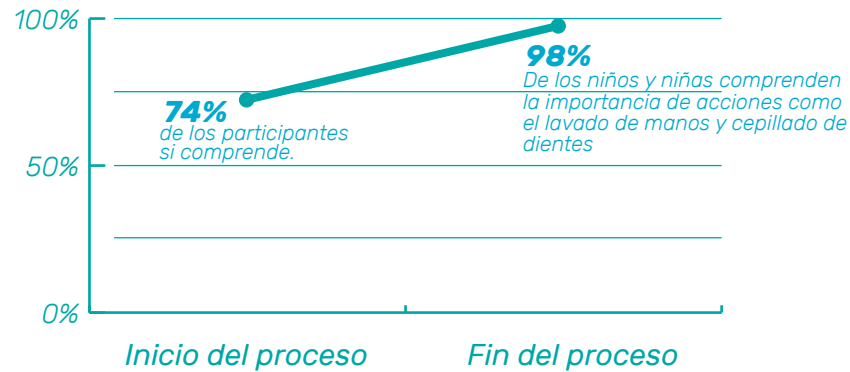

En Rionegro (Antioquia), Soacha (Cundinamarca) y Uribia (La Guajira) en articulación con las secretarías de educación, se efectuaron 255 encuentros de juego para promover estilos de vida saludable y realizar toma de peso y talla a los 8.261 niños y las niñas participantes.

Los niños y las niñas como resultado de los encuentros de juego plantearon:

- En promedio el 76% eligieron las frutas, la leche y las carnes dentro de los alimentos que deben consumir todos los días para mantenerse saludables.
- El 89% eligieron actividades para mejorar su salud, de la que sobresale la gimnasia como la de mayor predilección, seguida por montar bicicleta y practicar deporte.
- El 92% optaron por incluir en la lonchera como una alternativa de alimentación las frutas.



Chefs Day Bogotá, aportante NESTLÉ.

Comparativo indicador IMC / edad del total de niños participantes con la tendencia nacional.

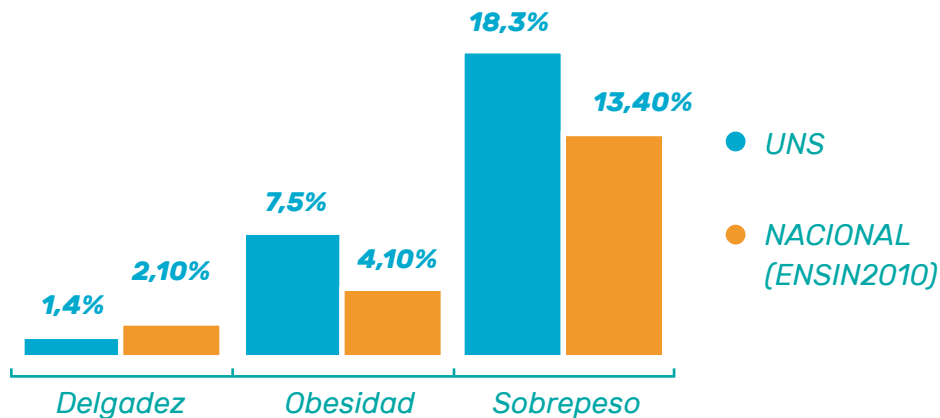

En relación con el tamizaje nutricional, los resultados indican que en general hay un mayor porcentaje de niñas y niños con sobrepeso 18,3% y obesidad 7,5%, frente al comparativo nacional (ENSIN, 2010); para el municipio de Uribia (Guajira) se evidencia un alto porcentaje en retraso en talla con un 33,2%.

Por lo que como resultado del proyecto, cada institución educativa recibió un informe de valoración nutricional, en el que se identificaron los niños y las niñas con malnutrición por déficit (delgadez) o exceso (sobrepeso u obesidad), con el fin de adelantar remisiones con las entidades de salud municipales y con las familias.

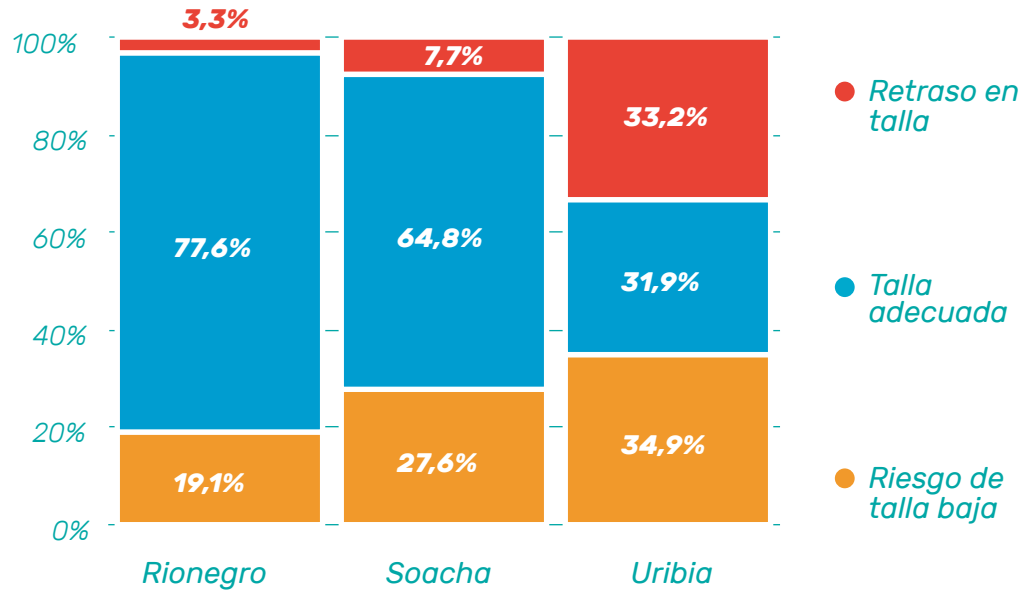

C. Ludociencia Jóvenes Semilla, explorando y jugando con energía - Fundación Grupo de Energía de Bogotá

La Corporación Juego y Niñez desarrolló el proyecto “Ludociencia Jóvenes Semilla”, con 120 niños, niñas y adolescentes de zonas rurales de los municipios de Tuta (Boyacá) y Gachetá (Cundinamarca), con el fin de favorecer el desarrollo de habilidades sociales, ampliando la oferta de experiencias en las áreas de ciencia y tecnología, relacionándolas con la vida cotidiana en el campo.

En tres instituciones educativas se llevaron a cabo 19 encuentros de juego en los que se promovió el trabajo en equipo, la exploración, experimentación y curiosidad por la ciencia, ampliando los conocimientos en ciencias naturales, física, química, electrónica, robótica y tecnologías de la información y comunicación, uso eficiente de los recursos (agua y energía) y al control de riesgo.

Con el fin de conocer y explorar otras formas de hacer ciencia, para ver la aplicabilidad de varios conceptos trabajados en las áreas de matemática, física, química y la tecnología, se realizaron dos salidas de experimentación y observación a Bogotá. Al Planetario Distrital asistieron 120 niños, niñas, adolescentes, familias y docentes, y a



*Campamento de lanzamiento de cohetes Gacheta, aportante
GRUPO DE ENERGÍA DE BOGOTÁ.*

Maloka 205. Estas experiencias incentivaron la explicación de fenómenos de la vida cotidiana desde las ciencias, y permitieron a varios participantes vivenciar por primera vez el recorrido por su vereda, municipio y la ciudad.

Los campamentos de ciencia, juego y exploración facilitaron la integración y participación de más de 205 niños, niñas, familias y docentes de Tuta y Gachetá, en una experiencia de juego en la que se potenció la vivencia de la ciencia, la astronomía y la coherencia.

A partir de la experimentación, la creación, la construcción colectiva y la incorporación de prácticas innovadoras, se logró con los participantes el desarrollo de:



74% De los niños pueden explicar fenómenos de ciencia y tecnología asociados a la vida cotidiana.



95% De los niños manifiestan mayor interés y comprensión por la ciencia y la tecnología.



87% De los docentes aplican lo aprendido en sus aulas de clase, involucrando el juego en las actividades.



Campamento de lanzamiento de cohetes Tuta, aportante GRUPO DE ENERGÍA DE BOGOTÁ.

D. Apúntate a Moverte – Sistema Coca-Cola en Colombia.

Para desarrollar jugando estilos de vida saludables en 24.005 niños y niñas entre seis y doce años de edad, la Corporación Juego y Niñez en alianza con Coca-Cola Servicios y su embotellador en Colombia Coca-Cola Femsa, implementó el proyecto “Apúntate a Moverte” en 97 sedes de 46 instituciones educativas en 10 municipios del país.

Con base en el Manual de “La Hora de Moverse” de la Universidad de Carolina del Sur y Coca-Cola, con la metodología NAVES; el proyecto se enfocó en promover la actividad física moderada durante 60 minutos en los niños y las niñas, de acuerdo con las recomendaciones de la Organización Mundial de la Salud (OMS), durante la jornada escolar.



Toma de talla Carmen de Viboral, aportante Coca-Cola.

Para tal fin se llevaron a cabo seis talleres de formación con 650 docentes y 4.630 acompañamientos en aula, con el fin de poner en marcha estrategias como recesos activos, enseñanza físicamente activa, entre otras. 2.437 familias participaron en 83 encuentros, buscando extender la promoción de la actividad física en casa.

En actividades extraescolares, 5.857 niños y niñas participaron en 257 juegotones realizadas en espacios comunitarios, y 21.000 niños y niñas en vacaciones creativas realizadas en los recesos escolares.



IE Rafael Manjarrez Fonseca - Guajira, aportante Coca-Cola.



Ciclo paseo Carmen de Viboral, aportante Coca-Cola.

Para la medición del proyecto se aplicaron los instrumentos diseñados por la Universidad Carolina del Sur, que permiten evidenciar resultados como:

Disminución de obesidad en **3925** niños.

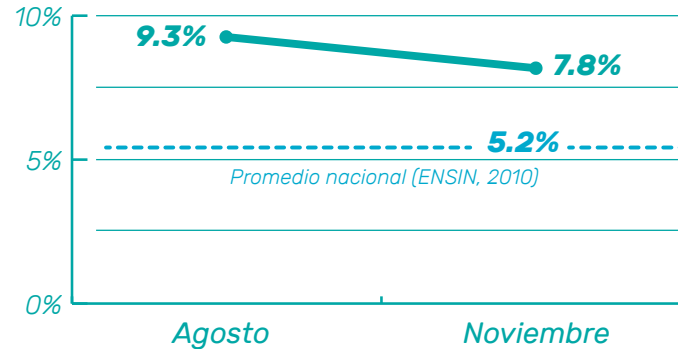

E. Agua limpia para los niños con purificadores de agua - P&G.

“Agua Limpia para los niños de P&G” es un programa que se desarrolla en más de 75 países y que llegó a Colombia en el año 2015, con el apoyo de la Corporación Juego y Niñez y las ludotecas de Manaure, Buenaventura, Quibdó, Sabanagrande, Ciénaga y Nocaima.

El objetivo es llevar 4,5 millones de litros de agua limpia a los niños, las niñas y sus familias, por medio de los purificadores de agua P&G. A la fecha, se han entregado 7'380.000 vasos de agua limpia y 184.500 purificadores, beneficiando a 1.550 familias en seis municipios de Colombia.



Niños y niñas tomando agua pura en entrega de purificadores en Buenaventura, aportante P&G.

Es importante recordar que P&G comenzó a proporcionar agua potable en Guatemala, Kenia y Pakistán, a través de la tecnología del polvo purificador de agua que mata virus mortales y bacterias, elimina la suciedad, los parásitos y otros contaminantes, volviendo el agua potable.

Desde el año 2004 el programa ha crecido con una red de más de 150 aliados, entre los que se cuenta a la Corporación Juego y Niñez que llega a las comunidades con un proceso de sensibilización y formación frente al cuidado del agua, mediante la implementación de prácticas amigables con el medio ambiente, desde la metodología NAVES.

<i>Proyectos</i>	<i>Impacto 2015</i>
1 Ludotecas de acceso a la justicia - Checchi Consulting para USAID.	<ul style="list-style-type: none"> • 250 niños y niñas de 2 municipios: Chaparral y Rioblanco.
2 Unidos por niños saludables - Nestlé de Colombia.	<ul style="list-style-type: none"> • 9.311 niños y niñas de 6 municipios: Dosquebradas, Bugalagrande, Florencia, Rionegro, Soacha y Uribia.
3 Ludociencia Jóvenes Semilla, explorando y jugando con energía - Fundación Grupo de Energía de Bogotá.	<ul style="list-style-type: none"> • 120 niños y niñas de 2 municipios: Tuta y Gacheta.
4 Apúntate a moverte - Sistema Coca-Cola en Colombia.	<ul style="list-style-type: none"> • 24.000 niños y niñas de 10 municipios: Carmen de Viboral, Marinilla, La Dorada, Arauca, Dosquebradas, Chiquinquirá, Fonseca, Caicedonia, Tuluá y Candelaria.
5 Agua limpia para los niños con purificadores de agua - P&G.	<ul style="list-style-type: none"> • 1.550 familias de 6 municipios: Manaure, Buenaventura, Quibdó, Sabanagrande, Ciénaga y Nocaima.

1.3. Celebración Día de la Niñez 2015

La Celebración Día de la Niñez se ha consolidado como un gran homenaje que los adultos, desde su corresponsabilidad en la garantía de derechos de la infancia, realizan a los niños y las niñas del país.

En el marco de esta celebración, la Corporación Juego y Niñez asesora a los departamentos, municipios y empresas privadas, quienes lideran la celebración en sus contextos para hacer visibles a los niños y las niñas como sujetos prioritarios de derechos, mediante la implementación de planes, programas y proyectos sostenibles.



Campaña Colombia una Gran Ludoteca en Biblioteca Virgilio Barco, Bogotá.



Proyecto

- 1 Celebración Día de la Niñez 2015.

Impacto 2015

- **1'450.000** personas alcanzadas.
- **1.003** actores públicos formados.
- **423** municipios participantes.
- **27** talleres de celebración en 26 departamentos, incluida la capital del país.
- Más de **5.000** actividades en los municipios para el disfrute de los niños, las niñas y sus familias.



Talleres de formación en lineamiento de Brújula 2015.

En el marco de la Celebración Día de la Niñez se realizó el concurso “Alcalde y Gobernador más pilo” en el que participaron 70 municipios, cuatro capitales, una alcaldía local de Bogotá y ocho gobernaciones. Entre los cuales se hizo un reconocimiento a cinco municipios (Zapatoca, Cali, Candelaria, Piedecuesta y Maripí), y a la Gobernación de Antioquia, por su gestión en la Celebración Día de la Niñez 2015.



Premiación “Alcalde y Gobernador más pilo 2015” Bogotá - Medellín.

Paralelo se desarrolló la campaña de comunicación con una etapa de precelebración, donde más de 200 cajeros de almacenes Pepe Ganga fueron capacitados y sensibilizados en ocho ciudades principales para promover la campaña de donación 2%. En etapa de Celebración se realizó el “Tour del Juego” que logro la subida de 10.911 videos de 218 municipios al sitio web ajugarcolombia.org, y logró que 12 personalidades reconocidas se unieran a esta gran movilización nacional.



Capacitación de campaña de donación 2% a cajeros PEPE GANGA, Medellín.

2. VALOR SOCIAL

Niños y niñas jugando en Celebración Día de la Niñez en ludoteca de Quibdó, aportante POLITÉCNICO GRANCOLOMBIANO.

2.1 Estudio longitudinal sobre el impacto del programa Ludotecas NAVES.

El equipo de Cognición y lenguaje de la Universidad Nacional de Colombia, dirigido por la fonoaudióloga y master en lingüística de esta misma universidad Rita Flórez, señala que según Peter Grey, psicólogo y profesor de Boston College - Estados Unidos, el juego es la energía instintiva más importante con la que el niño nace para educarse a sí mismo. Esto coincide con distintos estudios donde se indica que el juego posee una enorme cantidad de funciones sociales importantes, entre ellas, facilitar los vínculos, las relaciones con los pares y la participación social.

También el juego interviene en el desarrollo de habilidades para resolver conflictos, conlleva a conductas de conciliación y aumenta la autoeficacia o convicción de poder actuar correctamente en una situación concreta.





Presentación de avances de estudio longitudinal, Bogotá

Sin embargo, según Grey, nuestra sociedad actual ha cambiado drásticamente en perjuicio de los más pequeños. En los últimos 50 años se ha registrado una disminución en la libertad, las oportunidades y los espacios que se disponen para que los niños jueguen. Esto parece coincidir con el aumento de trastornos mentales en la infancia y con una cuadruplicación de la tasa de suicidios en niños menores de 15 años.

Además, en un escenario de posconflicto es importante desarrollar en los niños y las niñas habilidades y competencias ciudadanas, como la resolución de conflictos y la capacidad de conciliación para evitar conductas individuales negativas, que puedan desencadenar en el desarrollo de nuevos focos de conflicto en el futuro. En este sentido, las ludotecas pueden tener un lugar protagónico en la consolidación de un país más empático, tolerante y creativo.

Reconociendo la realidad de nuestro país, se realiza un estudio de corte longitudinal con el apoyo de la Universidad Nacional de Colombia. En la primera fase de este trabajo se comparó el nivel de competencias emocionales, ciudadanas y de creatividad, de 540 niños que asisten a ludotecas, frente a aquellos que no lo hacen.

Manaure (La Guajira), Sabanagrande (Atlántico), Quibdó (Chocó), Barrancabermeja (Santander), Bugalagrande (Valle del Cauca) y Chinchiná (Caldas), fueron los escenarios en los que se llevó a cabo dicho estudio.

Los resultados en esta primera fase fueron contundentes. De acuerdo con la doctora Flórez, en situaciones de juego libre y dirigido, los niños que asisten a las ludotecas presentan mayores competencias emocionales, ciudadanas y de creatividad que los que no asisten, especialmente en municipios como Manaure, Barrancabermeja y Chinchiná. Además, este estudio revela diferencias interesantes en el nivel de competencias en distintos juegos. Por ejemplo, en escenarios de juego libre se encuentran mayores competencias como participación y autonomía, convivencia e interacción social; mientras que en situaciones de juego dirigido, es mayor el manejo de reglas y la convivencia.

También se hicieron visibles las competencias emocionales y de creatividad, identificando, en ambos tipos de juego, un mayor indicador de expresión de emociones, empatía, pensamiento divergente, flexibilidad y elaboración del pensamiento.

- **Competencias ciudadanas como convivencia y manejo de reglas:**



Gráfico competencias ciudadanas. Fuente: informe Final Primera Fase Universidad Nacional (2015).



- **Creatividad como pensamiento divergente y elaboración:**

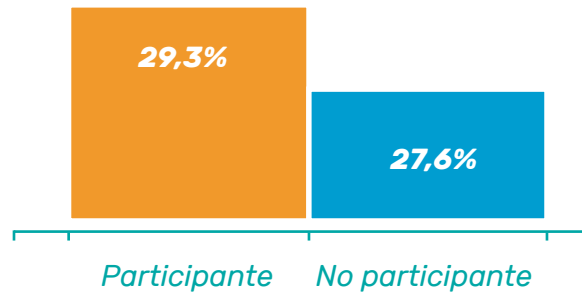

Gráfico creatividad. Fuente: informe Final Primera Fase Universidad Nacional (2015).

- **Habilidades socioemocionales:**



Gráfico competencias emocionales. Fuente: informe Final Primera Fase Universidad Nacional (2015).

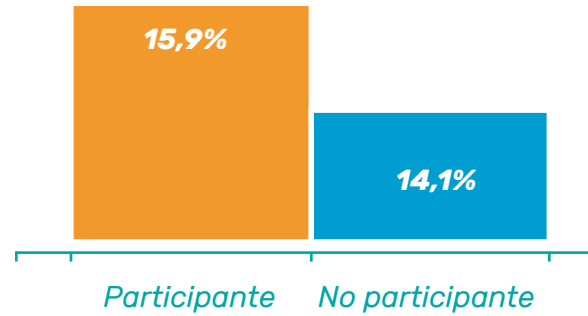

2.2 Investigación: Concepción del juego como generador de ambientes sociales enriquecidos

Este estudio, que se realizó en los años 2014 y 2015 entre la Universidad de San Buenaventura y la Corporación Juego y Niñez, evidenció que el juego deja ver la complejidad de las relaciones que se dan entre los niños y los adultos que acompañan sus procesos de formación, en cuanto a la confianza, el apego y la autonomía, presentes en la cotidianidad de los encuentros de juego, los cuales se convierten en un hábito cultural de las comunidades, generando una convivencia sana y armónica.

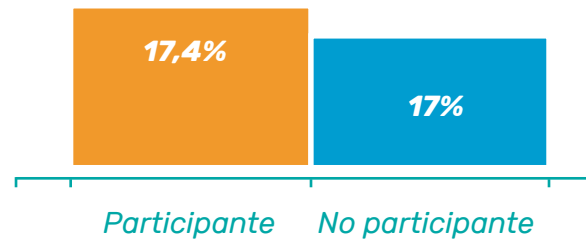
Además, el equipo de investigación conformado por las docentes e investigadoras Liliana Bohorquez y Carolina Ramírez, de la Universidad de San Buenaventura, y el sociólogo Alberto Flórez, investigador de Juego y Niñez, han identificado que en los escenarios escolarizados aún prevalecen ambientes tradicionales, en donde el currículo está centrado en entrenar a los niños, jóvenes y adultos para dar respuesta a las pruebas de Estado y así cumplir con los estándares de calidad, sin tener en cuenta el contexto cultural de quienes se están formando.

De acuerdo con los hallazgos, se visibiliza el juego como material didáctico, como un espacio de esparcimiento y, muchas veces, de pérdida de tiempo, sin tener en cuenta



Presentación de resultados de investigación USB, Bogotá.

las bondades que éste puede brindar como creador de ambientes y aprendizajes perdurables, significativos y con alta probabilidad de formar niños capaces de solucionar problemas de la vida cotidiana, asumiendo de la mejor manera las decisiones tomadas para dicho fin.

El estudio se estructuró a partir de un enfoque cualitativo, utilizando como diseño metodológico la sistematización de experiencias realizadas por las estudiantes de Licenciatura en Educación para la Primera Infancia, de la Universidad de San Buenaventura, sede Bogotá, y un grupo de ludotecarios de la Corporación Juego y Niñez, licenciados y con experiencia en instituciones educativas.

Según esta investigación se comprueba que:

- **El juego es un momento de libertad en el que los participantes comparten intereses y necesidades, enriqueciendo los aprendizajes de los niños.**
- **El ambiente enriquecido desde el juego potencia las habilidades y competencias comunicativas.**
- **Aclara las relaciones de confianza, apego y autonomía en los niños, generando en ellos hábitos culturales, y en los adultos una convivencia sana y armónica.**
- **Desarrolla la comprensión del otro y sus emociones en donde se pone en juego el respeto por la diversidad.**





Encuentro educativo grupal en Ludoteca AJA de Rioblanco, aportante USAID.

2.3. Lineamientos de ludotecas en Colombia

La propuesta de consolidar los lineamientos para las ludotecas en Colombia surge a partir de la iniciativa y liderazgo de instituciones públicas y organizaciones no gubernamentales, que se propusieron construir unos referentes nacionales como soporte para el funcionamiento y sostenibilidad de este tipo de espacios para la niñez en el país, a partir de su experiencia en la implementación de ludotecas en diversos contextos públicos, privados y de alianzas.



Es así como se conformó la mesa técnica de ludotecas con la participación de Inderportes Antioquia, la Gerencia de Infancia, Adolescencia y Juventud de la Gobernación de Antioquia, la Dirección de Niñez y Adolescencia del ICBF, el Instituto Distrital de Recreación y Deportes (IDRD), la Fundación Solidaria La Visitación, la Fundación Atención a la Niñez (FAN), Mission Enfance y la Corporación Juego y Niñez.

Actualmente se cuenta con un documento de lineamiento nacional, en el que se reconoce la ludoteca como un entorno protector para la niñez, en el que ejercen su derecho a jugar y se fomenta su desarrollo, que está siendo validado por ludotecarios y en el que se incluirán las voces de los niños, las niñas y adolescentes.





Mesa Lineamientos de Ludotecas, Bogotá.



Presentación de Lineamiento de ludotecas, Bogotá.

2.4. Sensibilización a candidatos e incidencia en políticas públicas de infancia

Se implementó una estrategia de sensibilización para “poner a jugar trompo” a los candidatos de las 32 gobernaciones, 32 capitales y 70 municipios del país.

En total participaron 300 candidatos a gobernaciones y alcaldías, se realizaron alrededor de 100 encuentros presenciales de juego y se recibieron 60 firmas de compromiso para priorizar la niñez en cada Administración Pública.



Encuentro de juego con candidatos a alcaldía, Carmen de Viboral.



2.5. ¿Qué expresan nuestros grupos de interés?

La Corporación Juego y Niñez, desde el direccionamiento estratégico, vio pertinente realizar un estudio de percepción de los niveles de satisfacción de sus aliados y grupos de interés, para lo cual contó con el apoyo del Observatorio de Ciencia y Tecnología OCyT, quienes desde su experiencia construyeron e implementaron una batería de indicadores, que busca medir e indagar los cambios generados en los actores que participan en las iniciativas desarrolladas por Juego y Niñez, permitiendo brindar en forma periódica información útil para la toma de decisiones y para la cualificación de las estrategias desarrolladas con los distintos actores participantes y aportantes.

Importantes resultados registró la medición de la percepción en los actores que participan en los proyectos de Juego y Niñez, el cual consultó a niños, niñas, madres comunitarias, docentes, ludotecarios, representantes de empresas privadas y colaboradores.



Niños y niñas jugando en evento de cierre de año en Rioblanco, aportante USAID.

Entre los principales resultados están:



Gráfico Preferencias de los niños y las niñas a la hora de jugar en la ludoteca. Fuente: Informe final OCyT (2016).



Gráfico Importancia del juego en la generación de vínculos afectivos con Madres comunitarias de HCB-ICBF. Fuente: Informe final OCyT (2016).



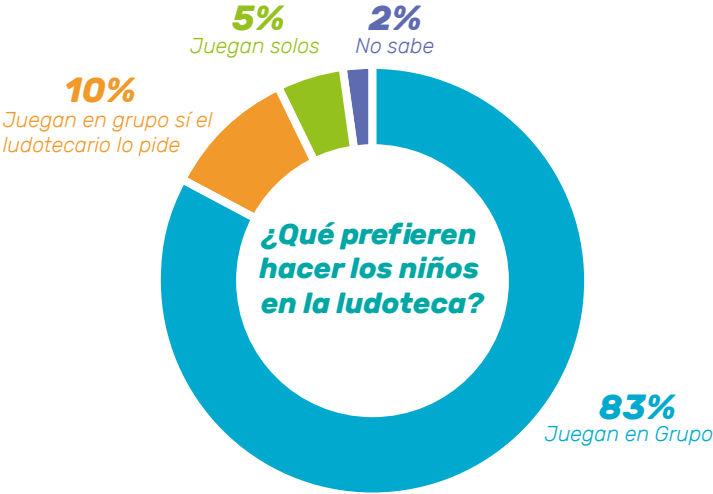

Gráfico Importancia activación de rutas de atención, Actores locales. Fuente: Informe final OCyT (2016).

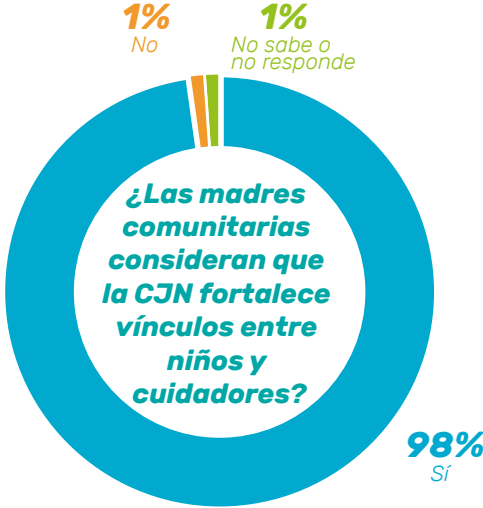

Gráfico Cualificación a docentes, Apúntate a Moverte. Fuente: Informe final OCyT (2016).

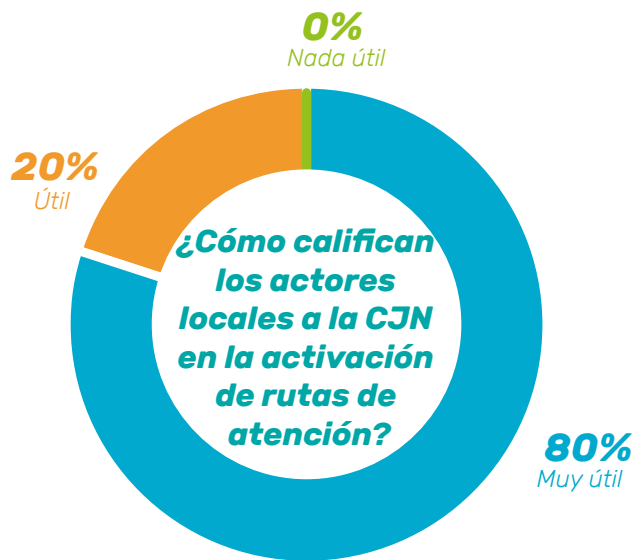

Gráfico Ventaja competitiva desde la perspectiva de los actores aliados.

Fuente: Informe final OCyT (2016).

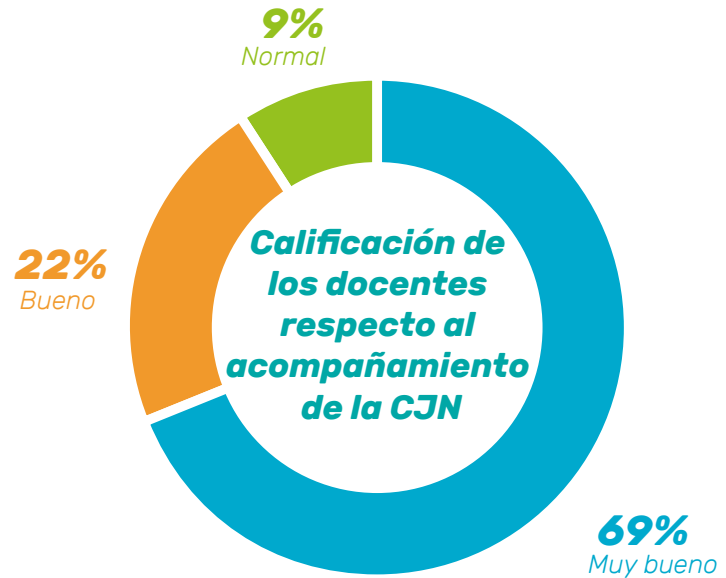
Además de lo anterior, se identificó que los grupos de interés reconocen un fortalecimiento a la imagen, reputación de marca y pertinencia en el enfoque de responsabilidad social de los programas que adelanta la Corporación Juego y Niñez.



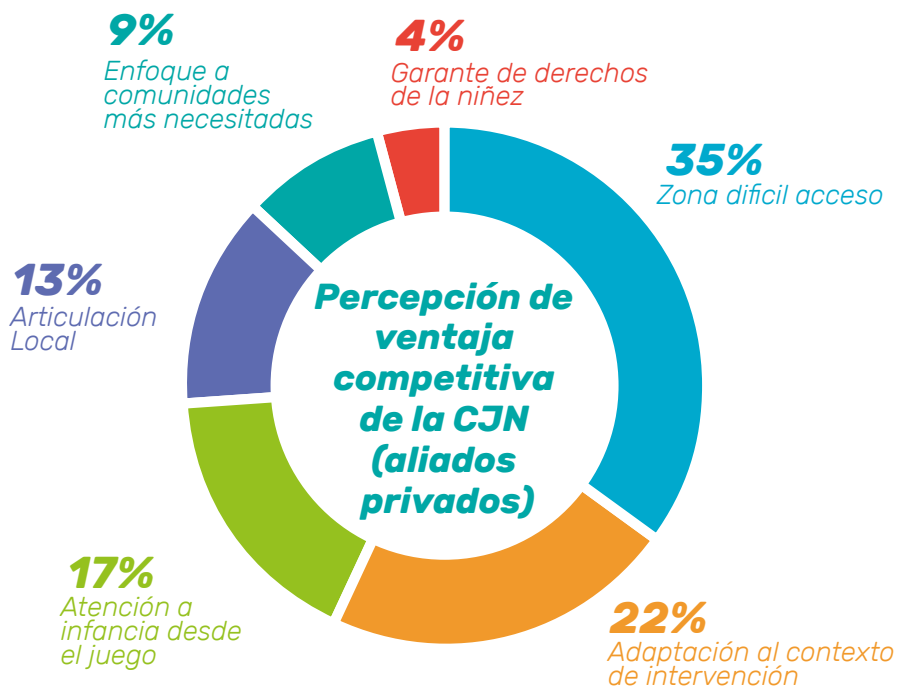

3. SISTEMA INTEGRADO DE GESTIÓN



Articulación de trabajo en comunidades, Bogotá.

3.1. Capacidad organizacional.

Para la Corporación Juego y Niñez, el bienestar y desarrollo de sus colaboradores es un pilar estratégico, ya que permite que la atención que reciben los niños y niñas en los diferentes programas sea de óptima calidad; por esta razón se prioriza la acción de formación y acompañamiento como parte importante de la visión de la organización. Por este motivo se ha incorporado un enfoque de comunidades de práctica y conocimiento como se muestra en la siguiente gráfica.

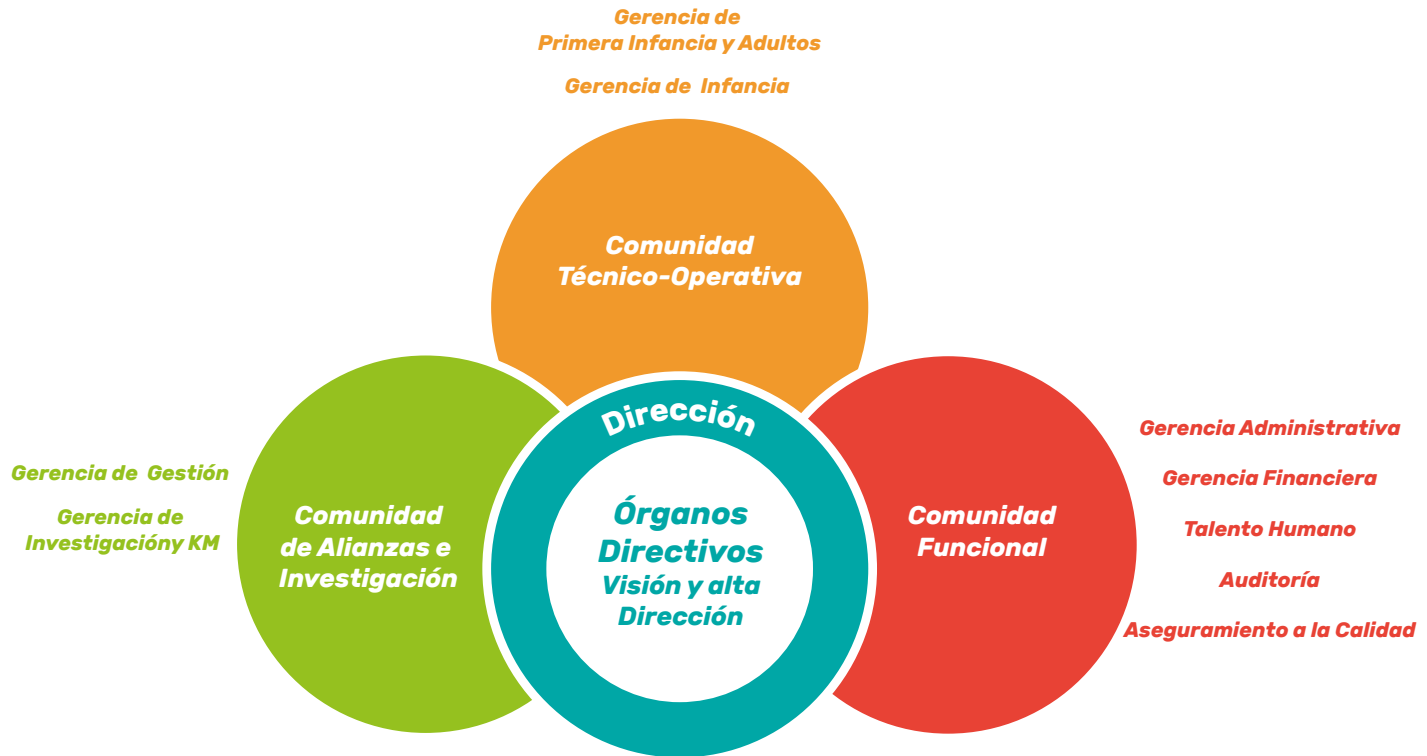

Es por ello que desde los diversos procedimientos de Talento Humano, se obtuvieron resultados en este 2015 con sus colaboradores como:

- **12 colaboradores en plan carrera: cinco maestrías, cuatro especializaciones y tres pregrados.**
- **Inversión en plan carrera: valor total de \$ 37.549.628**
- **Sistema de compensación:**
 - **Fija, promoviendo equidad y competitividad a través de banda salarial para el 100% de colaboradores.**
 - **Variable, con reconocimiento económico a los colaboradores con vinculación a la Corporación de mínimo un año, acorde con los resultados obtenidos en el logro de indicadores estratégicos de la organización.**
- **Salario emocional con reconocimientos especiales: día libre en cumpleaños, medicina pre-pagada y otros.**



Encuentro de planeación de Ludotecas NAVES 2015, Bogotá.

3.2. Calidad en la gestión.

Para la Corporación Juego y Niñez el sistema integrado de gestión es el conjunto de elementos normativos que mutuamente relacionados interactúan, para establecer lineamientos de la prestación del servicio, y a la vez permite controlar la organización en relación con la calidad, la seguridad y salud en el trabajo y la seguridad informática. Los sistemas de gestión integrados permiten dar respuesta a las necesidades de un mercado competitivo y cada vez más exigente, de forma rentable, manteniendo el bienestar laboral y social, controlando los impactos generados en la operación.



Niños jugando en recreo chévere liderado por la ludotecas NAVES de Uribia, aportante PETROBRAS.



Capacitación de brigada de emergencia, Bogotá.

Mejorar la calidad de los procesos, buscando su alineación con la planeación estratégica.

Definición de los sistemas integrados de gestión: gestión de calidad, seguridad de la información, seguridad y salud en el trabajo.



Calidad: formación del sistema de calidad en la gestión, 14 personas formadas en auditoría, 83% incrementa el conocimiento y aplicación del concepto.

Seguridad y salud en el trabajo: a partir del diagnóstico se definió la política y estructura de la gestión administrativa y técnica del SGSST, la conformación del COPASST, comité de convivencia laboral y brigada de emergencia.

Seguridad de la información: se realizó el diagnóstico y definición de procedimientos para gestionar y minimizar los riesgos en la seguridad de los activos de información.





Formación en sistema de calidad, Bogotá

3.3. Evolución de la marca.

Se renovó la marca para reflejar el ser, sentir y saber de la Corporación Juego y Niñez, como un asunto diario y permanente.

Con el nuevo nombre se buscó ser más cercano a la hora de hablarle al público, haciendo más simple la comunicación sobre la labor que tiene la entidad sin quitarle el título de corporación.

También se definió la personalidad de marca que mejor nos define y nos ayuda a llegar a nuestro objetivo de posicionamiento de marca, determinando para ello los arquetipos de joker como un referente divertido, alegre y original; y el arquetipo sabio cuya comunicación se fundamenta en el conocimiento.

Joker + sabio se constituyen como los pilares que identifican el crecimiento y desarrollo de la Corporación Juego y Niñez, como una marca que transpira inteligencia y capacidad de análisis, con habilidades de entendimiento, comprensión, información y libre pensamiento.



Especial 100 fundaciones que dan ejemplo No. 13
Diciembre 2015. Semana Sostenible.



Antes

Logo Corporación día de la Niñez



Ahora

Logo Corporación Juego y Niñez



4. PRESENTACIÓN ESTADOS FINANCIEROS

Juegoton en ludoteca NAVES de los sueños en Rionegro, aportante P&G.



4. Presentación estados financieros.

La siguiente es la información financiera de la corporación, la cual refleja operaciones de menores cuantías respecto al 2014; sin embargo, como lo hemos visto a lo largo del presente informe, continuamos con operaciones de gran impacto en nuevos e importantes proyectos y poblaciones. Nuestra política de control continúa y se fortalece, la eficiencia y manejo adecuado de los recursos monetarios que reflejan la gran disposición en el desarrollo y continuidad de nuestra misión de impacto social.

Corporación Juego y Niñez (antes Corporación Día de la Niñez)
Estados Financieros

31 de diciembre de 2015 y 2014



Informe del revisor fiscal

A los señores Miembros del Consejo Directivo de la
Corporación Juego y Niñez (antes Corporación Día de la Niñez)

29 de abril de 2016

He auditado el balance general de Corporación Juego y Niñez (antes Corporación Día de la Niñez) al 31 de diciembre de 2015 y los correspondientes estados de ingresos y egresos, de cambios en el fondo social, de cambios en la situación financiera y de flujos de efectivo del año terminado en esa fecha y el resumen de las principales políticas contables indicadas en la Nota 2 y otras notas explicativas. Los estados financieros de Corporación Juego y Niñez antes (Corporación Día de la Niñez) correspondientes al año 2014 fueron auditados por otro contador público, vinculado a PricewaterhouseCoopers, quien en informe de fecha 13 de mayo de 2014 expresó una opinión sin salvedades sobre los mismos.

La administración es responsable por la adecuada preparación y presentación de estos estados financieros de acuerdo con principios de contabilidad generalmente aceptados en Colombia. Esta responsabilidad incluye diseñar, implementar y mantener el control interno relevante para que estos estados financieros estén libres de errores de importancia relativa debido a fraude o error; seleccionar y aplicar las políticas contables apropiadas, así como establecer los estimados contables que sean razonables en las circunstancias.

Mi responsabilidad consiste en expresar una opinión sobre dichos estados financieros con base en mi auditoría. Obtuve las informaciones necesarias para cumplir mis funciones de revisoría fiscal y llevé a cabo mi trabajo de acuerdo con normas de auditoría generalmente aceptadas en Colombia. Estas normas requieren que planeo y efectúe la auditoría para obtener una seguridad razonable de si los estados financieros están libres de errores de importancia relativa.

Una auditoría de estados financieros comprende, entre otras cosas, realizar procedimientos para obtener evidencia de auditoría sobre los valores y revelaciones en los estados financieros. Los procedimientos seleccionados dependen del juicio del auditor, incluyendo la evaluación del riesgo de errores de importancia relativa en los estados financieros. En la evaluación de esos riesgos, el revisor fiscal considera el control interno relevante de la entidad para la preparación y razonable presentación de los estados financieros, con el fin de diseñar procedimientos de auditoría que sean apropiados en las circunstancias. Una auditoría también incluye evaluar lo apropiado de las políticas contables usadas y de las estimaciones contables realizadas por la administración de la entidad, así como evaluar la presentación de los estados financieros en conjunto. Considero que la evidencia de auditoría que obtuve proporciona una base razonable para fundamentar la opinión que expreso a continuación.



A los señores Miembros del Consejo Directivo de la
Corporación Juego y Niñez (antes Corporación Día de la Niñez)

29 de abril de 2016

En mi opinión, los citados estados financieros auditados por mí, que fueron fielmente tomados de los libros, presentan razonablemente, en todos los aspectos significativos, la situación financiera de Corporación Juego y Niñez antes (Corporación Día de la Niñez) al 31 de diciembre de 2015 y los resultados de sus operaciones, los cambios en su situación financiera y sus flujos de efectivo por el año terminado en esa fecha, de conformidad con principios de contabilidad generalmente aceptados en Colombia los cuales fueron aplicados de manera uniforme.

Con base en el resultado de mis pruebas, en mi concepto:

- La contabilidad de la Corporación ha sido llevada conforme a las normas legales y a la técnica contable.
- Las operaciones registradas en los libros y los actos de los administradores se ajustan a los estatutos y a las decisiones del Consejo de Directores y del Consejo Directivo.
- La correspondencia, los comprobantes de las cuentas y los libros de actas se llevan y se conservan debidamente.
- Existen medidas adecuadas de control interno, de conservación y custodia de los bienes de la Corporación y los de terceros que están en su poder.
- Existe concordancia entre los estados financieros que se acompañan y el informe de gestión preparado por los administradores. Los administradores dejaron constancia en el informe de gestión de que no entorpecieron la libre circulación de las facturas emitidas por los vendedores o proveedores.
- La información contenida en las declaraciones de autoliquidación de aportes al Sistema de Seguridad Social Integral, en particular la relativa a los afiliados y a sus ingresos base de cotización, ha sido tomada de los registros y soportes contables. La Corporación no se encuentra en mora por concepto de aportes al Sistema de Seguridad Social Integral.

Sandra Mileva Villabona Londoño
Revisor Fiscal Suplente
Tarjeta Profesional No. 86777-T
Miembro de PricewaterhouseCoopers Ltda.

Certificación del representante legal y contador de la Corporación

A los señores Miembros del Consejo Directivo de la Corporación Juego y Niñez antes (Corporación Día de la Niñez)

29 de abril de 2016

Los suscritos representante legal y contador de Corporación Juego y Niñez (antes Corporación Día de La Niñez) certificamos que los estados financieros de la Corporación al 31 de diciembre de 2015 y 2014 han sido fielmente tomados de los libros y que antes de ser puestos a su disposición y de terceros hemos verificado las siguientes afirmaciones contenidas en ellos:

1. Todos los activos y pasivos incluidos en los estados financieros de la Corporación al 31 de diciembre de 2015 y 2014 existen, y todas las transacciones incluidas en dichos estados se han realizado durante los años terminados en esas fechas.
2. Todos los hechos económicos realizados por la Corporación, durante los años terminados en 31 de diciembre de 2015 y 2014, han sido reconocidos en los estados financieros.
3. Los activos representan probables beneficios económicos futuros (derechos) y los pasivos representan probables sacrificios económicos futuros (obligaciones), obtenidos o a cargo de la Corporación al 31 de diciembre de 2015 y 2014.
4. Todos los elementos han sido reconocidos por sus valores apropiados, de acuerdo con los principios de contabilidad generalmente aceptados en Colombia.
5. Todos los hechos económicos que afectan la Corporación han sido correctamente clasificados, descritos y revelados en los estados financieros.

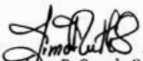
Irina R. Camelo C.
Representante Legal

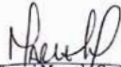

Franci Marcela Castillo Castillo
Contadora
Tarjeta Profesional No. 158893-T

CORPORACIÓN JUEGO Y NIÑEZ

BALANCES GENERALES (En miles de pesos colombianos)

Activos	Notas	31 de diciembre de	
		2015	2014
Activos corrientes			
Efectivo e inversiones temporales	4	10,496,180	17,482,151
Deudores	5	968,126	459,731
Diferidos	6	27,851	8,018
Otros activos	7	<u>398,240</u>	<u>34,891</u>
Total de activos corrientes		11,890,397	17,984,791
Activos no corrientes			
Propiedades y equipos, neto	8	481,166	278,488
Valorizaciones	9	<u>374,241</u>	<u>374,241</u>
Total de los activos		12,745,804	18,637,520
Pasivos y Fondo Social			
Pasivos corrientes			
Obligaciones financieras	10	11,864	947
Cuentas por pagar	11	557,988	4,257,389
Impuestos, gravámenes y tasas	12	34,765	324,051
Obligaciones laborales	13	132,160	339,569
Otros pasivos	15	<u>30,154</u>	<u>120,164</u>
Total pasivos corrientes		766,931	5,042,120
Pasivos no corrientes			
Pasivos estimados y provisiones	14	<u>1,143,486</u>	<u>1,613,561</u>
Total pasivos no corrientes		1,143,486	1,613,561
Total de los pasivos		1,910,417	6,655,681
Fondo social (ver estado adjunto)	16	10,835,387	11,981,839
Total de los pasivos y fondo social		12,745,804	18,637,520
Cuentas de orden	22	<u>115,398</u>	<u>2,064,820</u>

Las notas que se acompañan son parte integrante de los estados financieros.

Irina R. Camelo C.
Representante Legal
(Ver certificación adjunta)

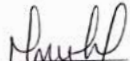
Franci Marcela Castillo Castillo.
Contadora
Tarjeta Profesional No. 158893-T
(Ver certificación adjunta)

Sandra Milena Villabona Londoño
Revisor Fiscal Suplente
Tarjeta Profesional No. 86777-T
(Ver informe adjunto)

CORPORACIÓN JUEGO Y NIÑEZ**ESTADOS DE INGRESOS Y EGRESOS**

(En miles de pesos colombianos)

	Notas	Año terminado en 31 de diciembre de	
		2015	2014
Ingresos operacionales	17	<u>3,588,701</u>	<u>77,304,270</u>
Excedente bruto		3,588,701	77,304,270
Egresos operacionales	18	<u>(3,126,128)</u>	<u>(71,123,754)</u>
Excedente operacional		462,573	6,180,516
Ingresos no operacionales	19	612,072	533,700
Egresos no operacionales	20	<u>(44,116)</u>	<u>(366,873)</u>
Excedente del año antes de la provisión para impuesto sobre la renta		1,030,529	6,347,343
Provisión para impuesto sobre la renta	12	<u>(36,149)</u>	<u>(328,314)</u>
Excedente neto del año		<u>994,380</u>	<u>6,019,029</u>

Las notas que se acompañan son parte integrante de los estados financieros.

Irma R. Camelo C.
Representante Legal
(Ver certificación adjunta)

Francisca Marcela Castillo Castillo
Contadora
Tarjeta Profesional No. 158893-T
(Ver certificación adjunta)

Sandra Milena Villabona Londoño
Revisor Fiscal Suplente
Tarjeta Profesional No. 86777-T
(Ver informe adjunto)

CORPORACIÓN JUEGO Y NIÑEZ**ESTADOS DE CAMBIOS EN EL FONDO SOCIAL**

(En miles de pesos colombianos)

	Año terminado en 31 de diciembre de	
	2015	2014
Fondo social		
Saldo al inicio y al final del año	<u>3,000</u>	<u>3,000</u>
Excedentes acumulados por apropiación		
Saldo al inicio del año	11,107,418	20,663,529
Excedente neto del año	994,380	6,019,029
Ejecución excedentes año anterior	<u>(2,749,373)</u>	<u>(15,575,140)</u>
Saldo al final del año	<u>9,352,425</u>	<u>11,107,418</u>
Revalorización del fondo social		
Saldo al inicio del año	871,421	497,180
Movimiento del año	<u>608,541</u>	<u>374,241</u>
Saldo al inicio y al final del año	<u>1,479,962</u>	<u>871,421</u>
Total del Fondo Social	<u>10,835,387</u>	<u>11,981,839</u>

Las notas que se acompañan son parte integrante de los estados financieros.

Irma R. Camelo C.
Representante Legal
(Ver certificación adjunta)

Francisca Marcela Castillo Castillo
Contadora
Tarjeta Profesional No. 158893-T
(Ver certificación adjunta)

Sandra Milena Villabona Londoño
Revisor Fiscal
Tarjeta Profesional No. 86777-T
(Ver informe adjunto)

CORPORACIÓN JUEGO Y NIÑEZ

ESTADOS DE CAMBIOS EN LA SITUACIÓN FINANCIERA

(En miles de pesos colombianos)

	Año terminado en 31 de diciembre de	
	2015	2014
Los recursos financieros fueron provistos por:		
Excedente neto del año	994,380	6,019,029
Más - Cargos a excedente que no afectan el capital de trabajo		
Depreciación de equipo	<u>40,353</u>	<u>37,215</u>
Capital de trabajo provisto por las operaciones de año	<u>1,034,733</u>	<u>6,056,244</u>
Los recursos financieros fueron utilizados para:		
Adquisición de equipos	(243,031)	(19,984)
Pasivos estimados y provisiones	(470,075)	1,574,428
Ejecución de excedentes del año anterior	(2,749,373)	(15,575,140)
Variación del Patrimonio (Revalorización)	<u>608,541</u>	<u>-</u>
Total recursos financieros utilizados	<u>(2,853,938)</u>	<u>(14,020,696)</u>
Disminución en el capital de trabajo	<u>(1,819,205)</u>	<u>(7,964,452)</u>
Cambios en los componentes del capital de trabajo		
Efectivo e inversiones temporales	(6,985,971)	(4,504,176)
Deudores	508,395	(4,932,533)
Diferidos	19,833	(141,605)
Otros activos	363,349	10,551
Obligaciones financieras	(10,917)	13,105
Cuentas por pagar	3,699,401	1,989,650
Impuestos, gravámenes y tasas	289,286	(278,982)
Obligaciones laborales	207,409	(86,207)
Otros pasivos	<u>90,010</u>	<u>(34,255)</u>
Disminución en el capital de trabajo	<u>(1,819,205)</u>	<u>(7,964,452)</u>

Las notas que se acompañan son parte integrante de los estados financieros.

Irma R. Camelo C.
Representante Legal
(Ver certificación adjunta)

Francisca Marcela Castillo Castillo
Contadora
Tarjeta Profesional No. 158893-T
(Ver certificación adjunta)

Sandra Milena Villabona Londoño
Revisor Fiscal
Tarjeta Profesional No. 86777-T
(Ver informe adjunto)

CORPORACIÓN JUEGO Y NIÑEZ

ESTADOS DE FLUJOS DE EFECTIVO

(En miles de pesos colombianos)

	Año terminado en 31 de diciembre de	
	2015	2014
Excedente neto del año	994,380	6,019,029
Flujos de efectivo de las actividades de operación		
Ajustes para conciliar el excedente neto del año con el efectivo neto provisto por las actividades de operación		
Depreciación de propiedad y equipos	40,353	37,215
Cambios en activos y pasivos operacionales		
Deudores	(508,396)	4,932,533
Diferido	(19,833)	141,605
Otros activos	(363,349)	(10,551)
Cuentas por pagar	(3,699,401)	(1,879,750)
Impuestos, gravámenes y tasas	(289,286)	169,082
Obligaciones laborales	(207,409)	86,207
Pasivos estimados	(470,075)	1,574,428
Otros pasivos	<u>(90,010)</u>	<u>34,255</u>
Efectivo neto (usado) provisto por las actividades de operación	<u>(4,613,025)</u>	<u>11,040,053</u>
Flujos de efectivo de actividades de inversión		
Adquisición de equipos	<u>(243,031)</u>	<u>(19,984)</u>
Efectivo neto usado en las actividades de inversión	<u>(243,031)</u>	<u>(19,984)</u>
Flujos de efectivo de actividades de financiación		
(Disminución) Aumento obligaciones financieras	10,917	(13,105)
Ejecución de excedentes del año anterior	(2,749,373)	(15,575,140)
Variación del Patrimonio (Revalorización)	<u>608,541</u>	<u>-</u>
Efectivo neto usado en las actividades de inversión	<u>(2,372,945)</u>	<u>(15,588,245)</u>
Disminución neta en el efectivo y sus equivalentes de efectivo	(6,985,971)	(4,504,176)
Efectivo y sus equivalentes de efectivo al inicio de año	<u>17,482,151</u>	<u>21,986,327</u>
Efectivo y sus equivalentes de efectivo al final del año	<u>10,496,180</u>	<u>17,482,151</u>

Las notas que se acompañan son parte integrante de los estados financieros.

Irma R. Camelo C.
Representante Legal
(Ver certificación adjunta)

Francisca Marcela Castillo Castillo
Contadora
Tarjeta Profesional No. 158893-T
(Ver certificación adjunta)

Sandra Milena Villabona Londoño
Revisor Fiscal
Tarjeta Profesional No. 86777-T
(Ver informe adjunto)

CORPORACIÓN JUEGO Y NIÑEZ

NOTAS A LOS ESTADOS FINANCIEROS

31 DE DICIEMBRE DE 2015 Y 2014

(Cifras expresadas en miles de pesos colombianos, salvo lo referente a tasas de cambio que están expresadas en pesos colombianos)

NOTA 1 - ENTIDAD REPORTANTE

La Corporación Juego y Niñez (antes Corporación Día del Niñez) (en adelante "la Corporación") es una entidad de derecho privado, sin ánimo de lucro, creada el 30 de junio de 2000, con duración definida en sus estatutos de 50 años, y mediante Resolución No. 2752 del 10 de agosto de 2000 de la Alcaldía Mayor de Bogotá - Secretaría de Educación, obtuvo su personería jurídica. Su domicilio principal es en la ciudad de Bogotá D.C.

Mediante Acta No. 33 del 29 de abril de 2015, los miembros del Consejo de Fundadores aprobaron por unanimidad la reforma de a los estatutos y el cambio de razón social de Corporación día de la Niñez por Corporación Juego y Niñez Inscrita en la cámara de comercio en el ejercicio de su facultad conferida en los artículos 43 y 144 del decreto 2150 de 1995, el 18 de Agosto de 2015 bajo el número 00253072 del libro I de las entidades sin ánimo de lucro.

Dicha reforma estatutaria define su objeto social en propender por la efectiva promoción y observancia de los derechos del niño y el Código de Infancia y Adolescencia o Leyes de infancia vigentes en el país, visibilizando el Derecho al Juego y además, tener un carácter lúdico - educativo en todos sus niveles, tipos y modalidades, para lo cual diseñará, gestionará y realizará planes, programas, proyectos y acciones que hagan posible en Colombia el cumplimiento de los mismos, y en especial la Celebración del Día de la Niñez y la Recreación, contando con la colaboración de 25 empleados directos al 31 de diciembre de 2015.

NOTA 2 - PRINCIPALES POLÍTICAS Y PRÁCTICAS CONTABLES

Para sus registros contables y para la preparación de sus estados financieros, la Corporación observa principios de contabilidad generalmente aceptados en Colombia, establecidos por disposiciones legales, dichos principios pueden diferir, en algunos aspectos, de los establecidos por otros organismos de control del Estado. A continuación se describen las principales políticas y prácticas contables que la Corporación ha adoptado en concordancia con lo anterior:

Periodo contable

La información que se revela en los estados financieros, corresponde al periodo comprendido entre el 1 de enero al 31 de diciembre de 2015.

Unidad de medida

La moneda utilizada por la Corporación para registrar las transacciones efectuadas en reconocimiento de los hechos económicos, es el peso colombiano. Para efectos de presentación, las cifras se muestran en miles de pesos, tal como se indica en los estados financieros y sus notas.

af

2

Conversión de transacciones y saldos en moneda extranjera

Las transacciones en moneda extranjera se contabilizan a las tasas de cambio aplicables que estén vigentes en sus respectivas fechas. Al cierre de cada ejercicio los saldos activos y pasivos en moneda extranjera se ajustan a la tasa de cambio representativa del mercado certificada por la Superintendencia Financiera de Colombia. En lo relativo a saldos de activos, las diferencias en cambio se llevan a resultados. En lo relativo a saldos de pasivos sólo se llevan a resultados las diferencias en cambio que no sean imputables a costos de adquisición de activos. Son imputables a costos de adquisición de activos las diferencias en cambio ocurridas mientras dichos activos estén en construcción o instalación y hasta que se encuentren en condiciones de utilización.

Inversiones

Las inversiones se reconocen y registran por su costo histórico o precio de adquisición y se expresan a su valor actual, cuyo ajuste resultante se lleva a la cuenta de resultados. Incluye fondos de inversión, encargos fiduciarios y CDTs con carácter temporal, en cumplimiento de una norma legal. Se realiza con la finalidad de mantener una reserva secundaria de liquidez y obtener rentabilidad de estos recursos, teniendo en cuenta la política establecida por la Corporación de mantener sus inversiones en portafolios conservadores.

Deudores

Las cuentas de deudores se registran al costo. La provisión para cuentas de dudoso recaudo se revisa y actualiza al fin de cada periodo, con base en análisis de edades de saldos y evaluaciones de la cobrabilidad de las cuentas individuales efectuadas por la administración.

Cargos diferidos y gastos pagados por anticipado

Los cargos diferidos se presentan por su valor neto, ajustado por inflación hasta el 31 de diciembre de 2006, y se amortizan en forma gradual con base a las alícuotas mensuales resultantes del tiempo en que se considera se va a utilizar o recibir el beneficio del activo diferido.

Los diferidos incluyen gastos pagados por anticipado, seguros, impuesto diferido y programas para computador. Los gastos pagados por anticipado por concepto de seguros se amortizan en el tiempo de vigencia de las pólizas, por concepto de licencias de programas se amortizan según la vigencia de las mismas y por concepto de servicios se amortizan según el tiempo de servicio. Los programas para computador se amortizan en un periodo de 3 años.

Otros activos

Los otros activos, que incluyen bienes donados y mercancías adquiridas directamente por la Corporación para la instalación de ludotecas y otros programas, se contabilizan al costo.

Propiedades y equipo

Las propiedades y equipo se contabilizan al costo.

Las ventas y retiros de tales activos se descargan al costo neto ajustado respectivo y las diferencias entre el precio de venta y el costo neto ajustado se llevan a resultados.

La depreciación se calcula por el método de línea recta, con base en la vida útil probable de los activos a las tasas anuales del 10% para equipo de oficina y 33% para equipo de computación y comunicación y 5% para construcciones y edificaciones.

Las reparaciones y el mantenimiento de estos activos se cargan a resultados, en tanto que las mejoras y adiciones se agregan al costo de los mismos.

Impuesto sobre la renta

El impuesto sobre la renta por pagar se determina con base en estimaciones efectuadas de acuerdo con las normas tributarias vigentes aplicables a las entidades del régimen especial.

Obligaciones laborales

Las obligaciones laborales se ajustan al final de cada ejercicio con base en las disposiciones legales y los convenios laborales vigentes.

Efectivo y equivalentes de efectivo

Para propósitos de preparación del estado de flujos de efectivo, el efectivo en caja y bancos y las inversiones de alta liquidez con vencimiento inferior a tres meses son considerados como efectivo y equivalentes de efectivo.

Cuentas de orden

Se registran bajo cuentas de orden los contratos y convenios pendientes por ejecutar, los equipos totalmente depreciados y demandas en contra y a favor de la Corporación.

Revalorización del fondo social

Se ha abonado a esta cuenta, con cargo a ingresos y egresos, ajustes por inflación de saldos de cuentas del fondo social hasta el 31 de diciembre de 2006. Su saldo solo puede distribuirse como utilidad cuando la Corporación se liquide o se capitalice su valor de conformidad con las normas legales. Así mismo, incluye el efecto de valorización de activos fijos reconociendo el exceso del valor de reposición determinado por medio de avalúos técnicos sobre su valor neto en libros, los avalúos técnicos fueron realizados por un evaluador independiente en el mes de septiembre y diciembre de 2015. También incluye los activos de proyectos liquidados o terminados que son asignados a la corporación.

Reconocimiento de ingresos y gastos

La Corporación registra como ingresos las donaciones que recibe, la retribución por los servicios prestados y el aporte al desarrollo de convenios de cooperación.

Los costos y gastos se reconocen de tal manera que se logre el adecuado registro de los mismos en el período en que se suceden, acorde con el sistema contable de causación.

Distribución de excedentes

El beneficio neto o excedente de la Corporación se destina directa o indirectamente a programas relacionados con su objeto social. El control de las asignaciones de los excedentes se realiza en cuentas del patrimonio.

NOTA 3 - TRANSACCIONES EN MONEDA EXTRANJERA

Las normas básicas existentes en Colombia permiten la libre negociación de divisas extranjeras a través de los bancos y demás instituciones financieras a tasas libres de cambio. No obstante, la mayoría de las transacciones en moneda extranjera todavía requieren el cumplimiento de ciertos requisitos legales.

Las operaciones y saldos en moneda extranjera se convierten a la tasa de cambio representativa del mercado certificada por la Superintendencia Financiera de Colombia, la cual fue utilizada para la preparación de los estados financieros al 31 de diciembre de 2014 y 2013.

La tasa de cambio representativa del mercado al 31 de diciembre de 2015 en pesos colombianos fue de \$ 3,149.47 (2014 - \$2,392.46) por USD1.

NOTA 4 - EFECTIVO

El efectivo al 31 de diciembre comprendía lo siguiente:

	<u>2015</u>	<u>2014</u>
Cuentas de ahorro	1,394,341	7,908,812
Caja general	-	150
Moneda extranjera, (2014 – USD 1,817)	-	4,347
Inversiones temporales (1)	<u>9,101,839</u>	<u>9,568,842</u>
	<u>10,496,180</u>	<u>17,482,151</u>

Frente a las cuentas de ahorro se informa que la Corporación no tiene ningún tipo de restricción frente a la disponibilidad de los recursos, y que en sus conciliaciones bancarias no tienen ninguna partida conciliatoria a corte del cierre de los estados financieros.

(1) La composición de las inversiones temporales al 31 de diciembre es la siguiente:

	<u>Tasa de interés efectiva</u>	<u>2015</u>	<u>2014</u>
Fiduciaria Alianza S. A. fondo ordinario	6.58%	3,822,769	5,480,872
CDT 3279116 (240 Días- Vence 19/01/16)	5.10%	2,305,041	1,461,653
CDT 20140226 (240 Días – Vence 29/08/16)	5.40%	1,111,797	1,040,466
CDT AV Villas (120 Días – Vence 29/04/16)	4.65%	1,030,155	782,538
CDT 07723 (120 Días – Vence 02/01/16)	4.95%	821,152	792,720
Fiduciaria Alianza S. A. fondo facturas	2.94%	<u>10,925</u>	<u>10,593</u>
		<u>9,101,839</u>	<u>9,568,842</u>

5

La Corporación dentro de su portafolio de inversiones tiene constituidos Encargos Fiduciarios con la entidad Fiduciaria Alianza S. A., cuyo recurso consignado en el fondo de inversión colectivo abierto con pacto de permanencia al día 31 queda disponible o a la vista.; y CDT con Bancolombia y AV Villas con vencimientos no mayores a 240 días; con el fin de recaudar a través de dicha entidad el dinero recibido por las diferentes entidades por concepto de donaciones y asesorías de los programas para el manejo de los recursos generados de los excedentes con el fin de obtener rentabilidad y reinvertirlos en su objeto social.

NOTA 5 - DEUDORES

Los deudores al 31 de diciembre comprendían:

	<u>2015</u>	<u>2014</u>
Cientes (1)	736,948	319,596
Anticipo y avances a contratistas y proveedores	3,815	820
Deudores varios (2)	211,170	62,772
Anticipo de impuestos de impuestos	16,193	67,543
Depósito a contrato	-	9,000
	<u>968,126</u>	<u>459,731</u>

(1) Los clientes comprenden saldos de contratos y convenios asistidos con aliados como Coca Cola, Fundación Energía de Bogotá, Nestlé y Fundación Argos.

(2) Los deudores varios comprenden recobros de incapacidades tramitadas ante administradoras de EPS, principalmente licencias de maternidad de colaboradoras que fueron parte de fuero de maternidad del convenio 3327 con ICBF, liquidado en diciembre de 2014.

NOTA 6 - DIFERIDOS

Los diferidos al 31 de diciembre comprendían:

	<u>2015</u>	<u>2014</u>
Arrendamientos	17,297	3,000
Impuesto de renta diferido	256	2,701
Programas de computador	<u>10,298</u>	<u>2,317</u>
	<u>27,851</u>	<u>8,018</u>

NOTA 7 - OTROS ACTIVOS

Los otros activos al 31 de diciembre comprendían:

	<u>2015</u>	<u>2014</u>
Elementos fungibles y no fungibles (1)	<u>398,240</u>	<u>34,891</u>
	<u>398,240</u>	<u>34,891</u>

(1) Comprende elementos de inventario como dotación lúdicos e implementos de aseo, que se asignan a proyectos y convenios asistidos por la Corporación.

6

NOTA 8 - PROPIEDAD Y EQUIPO NETO

La propiedad y equipo neto al 31 de diciembre comprendían:

	<u>2015</u>	<u>2014</u>
Construcciones y edificaciones	192,783	192,783
Equipo de computación y comunicación (1)	307,510	103,531
Equipo de oficina (1)	152,324	113,272
Terreno	<u>75,000</u>	<u>75,000</u>
	727,617	484,586
Menos - Depreciación acumulada	<u>246,451</u>	<u>206,098</u>
	<u>481,166</u>	<u>278,488</u>

En diciembre se activan \$203,979 en equipo de comunicación y computación y \$39,053 en equipo de oficina de compras que se realizaron bajo el convenio 3327 con ICBF y en su proceso de cierre quedaron en la corporación. La depreciación total cargada a resultados en el año 2015 fue de \$40,353 (2014 - \$37,215).

NOTA 9 - VALORIZACIONES

El saldo por valorizaciones al 31 de diciembre del 2015 comprende:

	<u>2015</u>	<u>2014</u>
Valorización edificios	164,125	164,125
Valorización terrenos	<u>210,116</u>	<u>210,116</u>
	<u>374,241</u>	<u>374,241</u>

(1) Se realiza avalúo técnico por la firma Tecnionjas en el mes de agosto de 2014, la corporación ha considerado que los avalúos no han variado.

NOTA 10 - OBLIGACIONES FINANCIERAS

Las obligaciones financieras al 31 de diciembre comprendían:

	<u>2015</u>	<u>2014</u>
Tarjeta de Crédito con Banco Av. Villas 7360	4,219	742
Tarjeta de Crédito con Banco Av. Villas 8376	7,645	145
Tarjeta de Crédito con Banco Av. Villas 8368	-	<u>60</u>
	<u>11,864</u>	<u>947</u>

NOTA 11 - CUENTAS POR PAGAR

Las cuentas por pagar al 31 de diciembre comprendían:

	2015	2014
Costos y gastos por pagar (1)	500,138	4,037,209
Retenciones y aportes de nómina	46,606	119,672
Retención en la fuente	10,510	99,415
Impuesto de industria y comercio	734	1,093
	<u>557,988</u>	<u>4,257,389</u>

- (1) Corresponden a obligaciones contractuales con terceros para el cumplimiento de la ejecución de los proyectos y convenios asistidos y operados por la Corporación principalmente gastos de nómina con empresa temporal y bonificación anual por cumplimiento de planeación estratégica otorgada por la Corporación.

NOTA 12 - IMPUESTOS, GRAVÁMENES Y TASAS

Los impuestos, gravámenes y tasas al 31 de diciembre comprendían:

	2015	2014
Impuesto de renta y complementarios	33,704	323,095
Industria de industria y comercio	<u>1,061</u>	<u>956</u>
	<u>34,765</u>	<u>324,051</u>

El cargo por impuesto de renta y complementario comprende:

Impuesto de renta	33,705	323,095
Impuesto diferido debito año anterior	2,701	7,920
Impuesto diferido año actual	<u>(256)</u>	<u>(2,701)</u>
Total provisión de renta	<u>36,149</u>	<u>328,314</u>

Impuesto sobre la renta y complementario de ganancia ocasional

Las disposiciones fiscales vigentes aplicables a la Corporación estipulan que:

- La Corporación es considerada un contribuyente del Régimen Tributario Especial, por lo cual debe determinar el impuesto sobre la renta, aplicando la tarifa única del 20% sobre el beneficio neto o excedente resultante en el respectivo año gravable, que no tenga el carácter de exento.
- A partir del 1 de enero de 2013, las rentas fiscales en Colombia, se gravan a la tarifa del 25% a título de impuesto de renta, exceptuando los contribuyentes que por expresa disposición manejen tarifas especiales y al 10% las rentas provenientes de ganancia ocasional.
- La base para determinar el impuesto sobre la renta no puede ser inferior al 3% de su patrimonio líquido en el último día del ejercicio gravable inmediatamente anterior.
- A partir del año gravable 2007 y únicamente para efectos fiscales, los contribuyentes podrán reajustar anualmente el costo de los bienes muebles e inmuebles que tengan carácter de activos fijos. El porcentaje de ajuste será el que fije la Dirección de Impuestos y Aduanas Nacionales mediante resolución.

- Al 31 de diciembre de 2013, la Corporación no cuenta con saldos de pérdidas fiscales ni excesos de renta presuntiva sobre renta ordinaria por compensar.
- A partir del año gravable 2013 se incorporan nuevos conceptos de ganancia ocasional adicionales a los ya establecidos al 31 de diciembre de 2012.

A continuación se detalla la determinación de la provisión para impuesto sobre la renta del año:

	2015	2014
Excedente neto del año antes de provisión para impuesto sobre la renta	1,030,529	6,347,343
Más - Gastos no deducibles		
Provisiones para costos y gastos	1,180	1,613,560
Gravamen a los movimientos financieros	12,230	176,232
Depreciación de activos deducibles en el año 2010	1,644	2,356
Multas sanciones y litigios	11,790	2,276
Otros	371	2,225
Impuesto de industria y comercio (pagado vs causación)	101	906
Costos y gastos de ejercicios anteriores	2,132	510
Impuestos asumidos	2,541	82
Intereses pagos parafiscales	104	-
Gastos diversos	-	-
Deducciones seguridad social	136,427	(182,672)
Excedentes no ejecutados en el año 2014	-	-
	<u>1,199,049</u>	<u>1,615,475</u>
Menos - Deducibles fiscales		
Excedente neto del año antes de provisión para impuesto sobre la renta	1,030,529	(6,347,343)
Renta líquida gravable	168,520	1,615,475
Tasa de impuesto sobre la renta	<u>20%</u>	<u>20%</u>
Total impuesto a cargo	<u>34,704</u>	<u>323,095</u>
Provisión para impuesto sobre la renta	<u>34,704</u>	<u>323,095</u>

Conciliación del patrimonio contable con el fiscal

La siguiente es la conciliación entre el patrimonio contable y el fiscal por los años terminados el 31 de diciembre:

	2015	2014
Patrimonio contable	10,871,536	11,984,539
Más o (menos) - Partidas que incrementan (disminuyen) el patrimonio para efectos fiscales:		
Pasivos no solicitados fiscalmente	-	1,613,560
Valorizaciones	-	(374,241)
Impuesto diferido	<u>(256)</u>	<u>(2,701)</u>
Total patrimonio fiscal	<u>10,871,280</u>	<u>13,221,157</u>

9

Las declaraciones de impuesto de renta y complementarios de los años gravables 2013, 2014 y 2015 se encuentran sujetas a aceptación y revisión por parte de las autoridades tributarias. La Administración de la Corporación y sus asesores legales consideran que las sumas contabilizadas como pasivo por impuestos por pagar son suficientes para atender cualquier reclamación que se pudiera establecer con respecto a tales años.

NOTA 13 - OBLIGACIONES LABORALES

Las obligaciones laborales al 31 de diciembre comprendían:

	<u>2015</u>	<u>2014</u>
Vacaciones consolidadas	43,153	99,837
Cesantías consolidadas	68,292	213,610
Intereses sobre cesantías consolidadas	7,967	23,535
Salarios por pagar	<u>12,748</u>	<u>2,587</u>
	<u>132,160</u>	<u>339,569</u>

NOTA 14 - PASIVOS ESTIMADOS Y PROVISIONES

Los pasivos y provisiones al 31 de diciembre comprendían:

	<u>2015</u>	<u>2014</u>
Provisión para servicios (1)	<u>1,143,486</u>	<u>1,613,561</u>

- (1) Las provisiones registradas a 31 de diciembre, corresponden al saldo de liquidación por terminación del contrato laboral de trabajadoras que se encuentran en estado de embarazo, las cuales fueron vinculadas a la Corporación Juego y Niñez bajo la modalidad de contrato laboral por la duración de la obra o labor contratada, en desarrollo del convenio 3327 del año 2012, suscrito en el ICBF convenio que terminó el 10 de diciembre de 2014.

NOTA 15 - OTROS PASIVOS

Los otros pasivos al 31 de diciembre comprendían:

	<u>2015</u>	<u>2014</u>
Ingresos recibidos para terceros (1)	<u>30,154</u>	<u>120,164</u>

- (1) Corresponde a los rendimientos financieros generados de los convenios de cooperación con entidades oficiales.

10

NOTA 16 - FONDO SOCIAL

Al 31 de diciembre el fondo social estaba conformado así:

	<u>2015</u>	<u>2014</u>
Aportes	3,000	3,000
Saldo excedentes con destinación específica (1)	1,148,587	734,344
Reservas de excedentes años anteriores (2)	8,203,834	10,373,071
Revalorización del Patrimonio (3)	497,182	497,182
Superávit por valorización (4)	<u>982,784</u>	<u>374,241</u>
	<u>10,835,387</u>	<u>11,981,838</u>

- (1) Corresponde al saldo de los excedentes con destinación específica aprobados por la Junta Directiva, para ejecutarse en los años 2015-2016-2017.
- (2) Corresponde a reservas de excedentes de años anteriores, aprobados por la Junta Directiva para invertidos en proyectos futuros dentro del objeto social de la Corporación.
- (3) Corresponde a saldo de ajustes por inflación al patrimonio en años anteriores.
- (4) Corresponde a valorizaciones de activos fijos que han tenido diagnóstico técnico; y elementos fungibles y no fungibles como resultado del cierre del convenio 3327 liquidado en el año 2014.

NOTA 17 - INGRESOS OPERACIONALES

Los ingresos operacionales de los años terminados en 31 de diciembre comprendían:

	<u>2015</u>	<u>2014</u>
Proyectos especiales (3)	2,414,573	68,500
Convenios de apadrinamiento de ludotecas	840,458	896,247
Celebración Día de la Niñez (2)	310,670	620,135
Prestación de servicios educativos	23,000	197,051
Proyectos y convenios con el Estado (1)	<u>-</u>	<u>75,522,337</u>
	<u>3,588,701</u>	<u>77,304,270</u>

- (1) En el año 2014 corresponde al convenio 3327 y adiciones con ICBF diciembre 17 de 2012 con una vigencia a diciembre de 2014; en el año 2015 no se realizó convenio con ICBF.
- (2) En el año 2015 incluye \$102,054 (año 2014 - \$ 466,121) por concepto de donación de pauta publicitaria, \$ 208,616 (año 2014 - \$ 154,014) de donaciones en dinero, de los cuales las donaciones en especie son registradas como ingresos y egresos operacionales.
- (3) Corresponden a proyectos firmados durante el año 2015 con aliados, cuyo objeto tiene una finalidad específica, como Coca Cola con el programa Apúntate a Moverte, Fundación Energía de Bogotá con el programa Ludo ciencia y Checchi con el programa acceso a la justicia; Nestlé con el programa Niños y Niñas más saludables, con respecto al año anterior se firmó convenio con Consorcio Colombia Energy con el programa de ludoteca viajera Puerto Asis.

NOTA 18 - EGRESOS OPERACIONALES

Los egresos operacionales de los años terminados en 31 de diciembre comprendían:

	<u>2015</u>	<u>2014</u>
Prestación de servicios educativos	2,315,067	54,615
Desarrollo de proyectos para ludotecas	709,007	749,078
Desarrollo de proyectos para celebración Día de la Niñez (1)	102,054	471,599
Proyectos y convenios especiales	-	<u>69,848,462</u>
	<u>3,126,128</u>	<u>71,123,754</u>

- (1) En el año 2014 incluye \$102,054 (año 2013 - \$ 466,121) por concepto de donación de pauta publicitaria, \$ 125,346 (año 2014 - \$ 154,014) de donaciones en dinero, de los cuales las donaciones en especie son registradas como ingresos y egresos operacionales.

NOTA 19 - INGRESOS NO OPERACIONALES

Los ingresos no operacionales de los años terminados en 31 de diciembre comprendían:

	<u>2015</u>	<u>2014</u>
Financieros (1)	532,399	432,777
Recuperaciones de otros costos y gastos	78,783	95,465
Ajuste sobrante de inventario	-	5,139
Diferencia en cambio	877	313
Diversos	<u>13</u>	<u>6</u>
	<u>612,072</u>	<u>533,700</u>

- (1) Corresponde a rendimientos financieros de los recursos que se tienen en cuentas de ahorro, fondos de inversión y CDTs, cuyo valor corresponde a \$532,399 (año 2014 – 432,777), la variación corresponde a capitalización de rendimientos financieros de CDTs vencidos.

NOTA 20 - EGRESOS NO OPERACIONALES

Los egresos no operacionales de los años terminados en 31 de diciembre comprendían:

	<u>2015</u>	<u>2014</u>
Financieros	27,650	361,775
Costos y gastos de ejercicios anteriores	2,132	511
Impuestos asumidos	2,541	81
Gastos diversos	<u>11,793</u>	<u>4,504</u>
	<u>44,116</u>	<u>366,873</u>

NOTA 21 - ASIGNACIÓN DE EXCEDENTES

Asignación de los excedentes al 31 de diciembre comprendían lo siguiente:

	<u>2015</u>	<u>2014</u>
Reservas para asignaciones futuras	6,016,032	3,160,621
Asignaciones de reinversión corriente (1)	<u>1,148,587</u>	<u>734,344</u>
	<u>7,164,619</u>	<u>3,894,965</u>

La Corporación en el 2010, dentro de la ejecución de las asignaciones de los excedentes netos obtenidos en el año 2009, realizó la compra de activos fijos y licencias de programas por valor de \$73,871, con una depreciación acumulada de \$66,722 (año 2014 - \$60,581), quedando por depreciar la suma de \$7,149 (año 2014 - \$13,290).

NOTA 22 - CUENTAS DE ORDEN

Las cuentas de orden al 31 de diciembre comprendían:

	<u>2015</u>	<u>2014</u>
Equipo totalmente depreciado	115,399	115,399
Dotación ICBF (1)	-	<u>1,949,421</u>
	<u>115,399</u>	<u>2,064,820</u>

- (1) En el año corresponde a la Dotación elementos lúdicos que estuvo bajo custodia de la corporación los convenios 3327 y 1305 con ICBF Proyecto de ludotecas NAVES viajeras hasta el cierre del convenio realizado durante el año 2015.





CORPORACIÓN
juego y niñez

© 2016 Todos los derechos reservados

Corporación Juego y Niñez



CORPORACIÓN
juego y niñez

Calle 97 # 60D – 86, Barrio Los Andes

PBX: 743 07 68

Bogota, D.C., Colombia

Email: info@juegoyninez.org

www.juegoyninez.org

Síguenos en:

   @juegoyninez