

**LAPORAN PRAKTIK PENGALAMAN LAPANGAN
PERBANKAN SYARIAH**

**PROSEDUR PEMBUKAAN DAN PENUTUPAN REKENING DEPOSITO
iB HASANAH MENGGUNAKAN AKAD *MUDHARABAH* PADA PT.
BANK BNI SYARIAH KANTOR CABANG KEDIRI**



Diajukan Untuk Memenuhi Tugas Akhir
Praktik Pengalaman Lapangan Jurusan Perbankan Syariah
Fakultas Ekonomi dan Bisnis Islam IAIN Tulungagung

Oleh
REZA ANDRIANA EKA SUCI
NIM. 1240173017

Dosen Pembimbing Lapangan
Muhamad Aqim Adlan, S.Ag.,S.Pd.,M.E.I.

**JURUSAN PERBANKAN SYARIAH
FAKULTAS EKONOMI DAN BISNIS ISLAM
IAIN TULUNGAGUNG
2020**

HALAMAN PERSETUJUAN
PRAKTIK PENGALAMAN LAPANGAN

Laporan akhir Praktik Pengalaman Lapangan (PPL) Jurusan Perbankan Syariah Fakultas Ekonomi dan Bisnis Islam IAIN Tulungagung ini telah di setujui dan disahkan pada:

Hari : Jum'at
Tanggal : 07 Februari 2020
Di : Tulungagung
Judul Laporan : Prosedur Pembukaan Dan Penutupan Rekening Deposito iB Hasanah Dengan Menggunakan Akad *Mudharabah* Pada PT. Bank BNI Syariah Kantor Cabang Kediri

MENYETUJUI

PT. Bank BNI Syariah DOSEN PEMBIMBING LAPANGAN
Kantor Cabang Kediri

ZAIMATUS SHOLIKAH
Operational Manager

M. AQIM ADLAN, S.Ag., S.Pd.,
M.E.I
NIP. 197404162008011008

MENGESAHKAN

a.n DEKAN
KEPALA LABOLATORIUM FAKULTAS EKONOMI DAN BISNIS
ISLAM

SISWAHYUDIANTO, M.M
NIDN. 2015068402

KATA PENGANTAR

Puji syukur Alhamdulillah penulis haturkan kehadiran Allah SWT, atas segala karunia-Nya sehingga Praktik Pengalaman Lapangan (PPL) ini dapat terlaksanakan. Shalawat dan Salam semoga senantiasa abadi tercurahkan kepada Nabi Muhammad SAW dan umatnya.

Sehubungan dengan terselesaikannya penulisan laporan ini maka penulis ingin mengucapkan teimakasih kepada:

1. Prof. Dr. Maftukhin, M. Ag. selaku rektor dari IAIN Tulungagung yang telah memberikan kesempatan belajar kepada kami di IAIN Tulungagung.
2. Bapak dan Ibu Dosen, yang sudah membimbing kami selama perkuliahan maupun saat melaksanakan PPL.
3. Pimpinan, staff dan karyawan yang sudah memberikan izin dan kesempatan serta bantuan dalam proses pelaksanaan PPL di Bank BNI Syariah Kantor Cabang Kediri.
4. Semua pihak yang tidak dapat disebutkan satu per satu yang juga ikut serta mendukung dan membantu penulis demi terselesaikannya laporan ini.

Demikian laporan yang telah dibuat. Semoga kehadiran laporan ini dapat memberikan nilai tambah untuk melengkapi proses belajar mengajar. Kritik dan saran sangat diharapkan sebagai masukan dalam memperbaiki penulisan laporan selanjutnya.

Kediri, 07 Februari 2020

REZA ANDRIANA EKA SUCI

NIM. 12401173017

DAFTAR ISI

HALAMAN JUDUL	i
HALAMAN PENGESAHAN	ii
KATA PENGANTAR	iii
DAFTAR ISI	iv
DAFTAR GAMBAR	v
DAFTAR TABEL	vi
DAFTAR LAMPIRAN.....	vii
BAB I PENDAHULUAN	
A. Dasar Pemikiran	1
B. Tujuan dan Kegunaan	3
C. Waktu dan Tempat Pelaksanaan	4
BAB II PELAKSANAAN PRAKTIK	
A. Profil Lembaga	5
B. Pelaksanaan Praktik.....	7
C. Permasalahan di Lapangan	8
D. Tanggapan dari Pihak Lembaga Tempat Praktik	8
BAB III PEMBAHASAN TERHADAP TEMUAN STUDI	
A. BNI Deposito iB Hasanah	9
B. Prosedur Pembukaan Deposito iB Hasanah	10
C. Prosedur Penutupan atau Pencairan Dana Deposito iB Hasanah	11
D. Mekanisme Bagi Hasil Deposito iB Hasanah	12
E. Keunggulan dan Fasilitas Deposito iB Hasanah	13
F. Persyaratan dari Deposito iB Hasanah	14
G. Implementasi Akad <i>Mudharabah</i>	15
BAB IV PENUTUP	
A. Kesimpulan.....	19
B. Saran.....	20
DAFTAR PUSTAKA	21

DAFTAR GAMBAR

Gambar 1. Struktur Organisasi PT. Bank BNI Syariah KC Kediri

Gambar 2. Skema Deposito iB Hasanah dengan Akad *Mudharabah*

DAFTAR TABEL

Tabel 1. Skema jumlah Nisbah Bagi Hasil Deposito iB Hasanah

DAFTAR LAMPIRAN

- Lampiran 1 Berita Acara Serah Terima Mahasiswa PPL
- Lampiran 2 Presensi Kehadiran Harian Individu
- Lampiran 3 Presensi Kehadiran Kolektif
- Lampiran 4 Berita Acara Harian Individu
- Lampiran 5 Form Bukti Konsultasi Dengan DPL
- Lampiran 6 Dokumentasi Kegiatan PPL

BAB I

PENDAHULUAN

A. Dasar Pemikiran

Bank merupakan salah satu lembaga yang dapat dipercayai secara langsung oleh masyarakat dari berbagai jenis kalangan dalam menempatkan dananya secara aman. Di sisi lain juga, bank memiliki peran dalam menyalurkan dana kepada masyarakat dan juga dapat memberikan pinjaman kepada masyarakat yang sedang membutuhkan dana. Jadi Bank dapat diartikan sebagai badan usaha yang mampu menghimpun dana dari masyarakat dalam bentuk simpanan dan dapat menyalurkan dana kepada masyarakat dalam bentuk kredit atau dalam bentuk lainnya untuk meningkatkan taraf hidup masyarakat. Di Indonesia, Bank memiliki dua jenis yaitu bank syariah dan bank konvensional, dimana kedua bank tersebut memiliki perbedaan didalam menjalankan operasionalnya. Dengan semakin berkembangnya perbankan yang ada di Indonesia juga memberikan perkembangan terhadap pemikiran masyarakat mengenai perbankan syariah yang mana sistemnya tanpa menggunakan bunga atau riba.

Bank Syariah merupakan sebuah lembaga yang memiliki perbedaan dalam sistem operasionalnya dengan bank konvensional, dimana bank syariah memberikan suatu layanan dengan bebas bunga kepada para nasabahnya. Bank Syariah tidak mengenal sistem bunga, baik itu bunga yang didapatkan dari nasabah yang melakukan peminjaman dana atau bunga yang dibayar kepada penyimpan dana di bank syariah. Bank Syariah adalah salah satu lembaga yang mana kegiatannya mengacu terhadap hukum Islam, dan dalam melakukan kegiatannya tidak memberikan beban bunga atau tidak membayar bunga kepada para nasabahnya, imbalan yang diperoleh atau diterima oleh pihak bank Syariah ataupun yang dibayarkan kepada nasabah tergantung dari perjanjian dan juga akad yang dilakukan antara pihak bank dan juga nasabah. Dan dengan pengertian lain bahwa Bank Syariah merupakan salah satu lembaga keuangan yang mana segala prinsip kerja dan juga jasa-jasa yang diberikan menganut aturan pada prinsip Syariah yang berlandaskan pada Al-Qur'an dan Hadits.

Sedangkan di dalam Undang-Undang Perbankan Syariah No. 21 Tahun 2008 menyatakan atau memberikan pengertian bahwa perbankan syariah merupakan segala sesuatu yang menyangkut mengenai Bank Syariah dan Unit Usaha Syariah, mencakup kelembagaan, kegiatan usaha, serta cara dan proses dalam melaksanakan kegiatan usahanya. Bank Syariah sendiri dalam menjalankan kegiatan usahanya berdasarkan pada prinsip Syariah dan menurut jenisnya terdiri dari Bank Umum Syariah, Unit Usaha Syariah dan Bank Pembiayaan Rakyat Syariah.¹

Saat ini perkembangan dari perbankan syariah sudah semakin pesat dikarenakan perbankan syariah sudah menjadi tolak ukur dari keberhasilan eksistensi ekonomi syariah. Bank Syariah sendiri akan memberikan penawaran terhadap produk-produk yang dimiliki, yang mana akan dibagi menjadi tiga bagian besar, yaitu produk penyaluran dana (*financing*), produk penghimpun dana (*funding*), dan produk jasa (*service*). Di dalam produk penghimpun dana secara garis besar terdapat giro, tabungan, dan juga deposito. Deposito sendiri dalam transaksinya menggunakan sistem akad *Mudharabah*. Akad *Mudharabah* merupakan transaksi penanaman dana dari pihak pemilik dana (*shahibul maal*) kepada pengelola dana (*mudharib*) untuk melakukan kegiatan usaha tertentu yang sesuai dengan Syariah, dengan pembagian hasil usaha antara kedua belah pihak berdasarkan nisbah yang telah disepakati sebelumnya.

PT Bank BNI Syariah merupakan salah satu bank syariah yang ada di Indonesia. Dalam bentuk sistem layanannya PT. Bank BNI Syariah mempunyai berbagai macam bentuk produk simpanan, yang mana salah satunya terdapat Deposito iB Hasanah. Dengan adanya Deposito iB Hasanah maka akan memberikan kemudahan kepada para nasabah yang memiliki dana lebih untuk menginvestasikan dana yang dimiliki dan kemudian berharap mendapatkan nisbah bagi hasil sesuai dengan kesepakatan.

Dengan demikian, berdasarkan uraian di atas, penulis tertarik untuk membahas lebih dalam mengenai produk penghimpunan dana Deposito iB Hasanah PT. Bank BNI Syariah Kantor Cabang Kediri, maka penulis

¹ Ismail, *Perbankan Syariah*, (Jakarta: PRENADAMEDIA GROUP, 2011), hal.26

mengambil judul “ **Prosedur Pembukaan dan Penutupan Rekening Deposito iB Hasanah Menggunakan Akad *Mudharabah* Pada PT. Bank BNI Syariah Kantor Cabang Kediri**”.

B. Tujuan dan Kegunaan

1. Tujuan praktik pengalaman lapangan
 - a. Memenuhi salah satu persyaratan untuk kelulusan program Strata-1 (satu) Fakultas Ekonomi dan Bisnis Islam jurusan Perbankan Syariah IAIN Tulungagung.
 - b. Mengaplikasikan penerapan ilmu Perbankan Syariah yang dipelajari di bangku perkuliahan dengan praktik secara langsung di Bank Syariah.
 - c. Mengetahui bagaimana mekanisme pembukaan dan penutupan rekening Deposito iB Hasanah menggunakan Akad *Mudharabah* pada bank BNI Syariah Kantor Cabang Kediri.
2. Kegunaan praktik pengalaman lapangan
 - a. Secara Teoritis

Secara teoritis diharapkan mampu memberikan beberapa pengetahuan dan juga dapat memberikan wawasan keilmuan bagi para mahasiswa khususnya pada mahasiswa jurusan Perbankan Syariah.
 - b. Secara Praktis

Secara praktis diharapkan mampu digunakan sebagai salah satu bahan acuan untuk masyarakat dalam meningkatkan taraf perekonomian dengan cara melakukan penginvestasian dana yang dimiliki berdasarkan dengan prinsip syariah.
 - c. Secara Akademik

Secara akademik diharapkan mampu digunakan sebagai tambahan referensi dan informasi khususnya bagi mahasiswa jurusan perbankan syariah dalam mengenal produk penghimpunan dana di Bank BNI Syariah Kantor Cabang Kediri, dan juga dapat digunakan sebagai bahan belajar baik di dunia perkuliahan maupun dalam mengatasi masalah.

C. Waktu dan Tempat Pelaksanaan

Waktu pelaksanaan praktik pengalaman lapangan di lakukan pada tanggal 07 Januari sampai 07 Februari 2020, dengan waktu kerja pukul 08.00 sampai pukul 17.00 dari hari Senin sampai dengan hari Kamis dan pukul 07.30 sampai pukul 17.00 untuk hari Jum'at, dengan penempatan di 4 tempat yaitu BNI Syariah KC Kediri, BNI Syariah KK UNISKA, BNI Syariah KCP Tulungagung, dan BNI Syariah KCP Gudang Garam. Berikut merupakan informasi data tempat pelaksanaan PPL:

1. Nama Instansi : PT. Bank BNI Syariah KC Kediri
2. Alamat : Ruko Hayam Wuruk Trade Center, Blok A5-A6 Jl. Hayam Wuruk Kota Kediri
3. No. Telp : 0354-680977
4. Hari : Senin s/d Jum'at
5. Waktu : 08.00-17.00 (Senin-Kamis)
: 07.30-17.00 (Jum'at)

BAB II

PELAKSANAAN PRAKTIK

A. Profil Lembaga

1. Sejarah BNI Syariah

Tempaan krisis moneter tahun 1997 membuktikan ketangguhan sistem perbankan syariah. Prinsip Syariah dengan 3 (tiga) pilarnya yaitu adil, transparan dan maslahat mampu menjawab kebutuhan masyarakat terhadap sistem perbankan yang lebih adil. Dengan berlandaskan pada Undang-undang No.10 Tahun 1998, pada tanggal 29 April 2000 didirikan Unit Usaha Syariah (UUS) BNI dengan 5 kantor cabang di Yogyakarta, Pekalongan, Jepara, Malang, dan Banjarmasin. Selanjutnya UUS BNI terus berkembang menjadi 28 Kantor Cabang dan 31 Kantor Cabang Pembantu.

Di samping itu nasabah juga dapat menikmati layanan syariah di Kantor Cabang BNI Konvensional (*sharia channelling office*) dengan lebih kurang 1500 outlet yang tersebar di seluruh wilayah Indonesia. Di dalam pelaksanaan operasional perbankan, BNI Syariah tetap memperhatikan kepatuhan terhadap aspek Syariah. Dengan Dewan Pengawas Syariah (DPS) yang saat ini diketuai oleh Dr. Hasanudin, M.Ag, semua produk BNI Syariah telah melalui pengujian dari DPS sehingga telah memenuhi aturan Syariah.

Berdasarkan Keputusan Gubernur Bank Indonesia Nomor 12/41/KEP.GBI/2010 tanggal 21 Mei 2010 mengenai pemberian izin usaha kepada PT Bank BNI Syariah. Dan di dalam *Corporate Plan* UUS BNI tahun 2003 ditetapkan bahwa status UUS bersifat temporer dan akan dilakukan *spin off* tahun 2009. Rencana tersebut terlaksana pada tanggal 19 Juni 2010 dengan beroperasinya BNI Syariah sebagai Bank Umum Syariah (BUS). Realisasi waktu *spin off* bulan Juni 2010 tidak terlepas dari faktor eksternal berupa aspek regulasi yang kondusif yaitu dengan diterbitkannya UU No.19 tahun 2008 tentang Surat Berharga Syariah Negara (SBSN) dan UU No.21 tahun 2008 tentang Perbankan Syariah. Di samping itu, komitmen Pemerintah terhadap pengembangan perbankan syariah semakin

kuat dan kesadaran terhadap keunggulan produk perbankan syariah juga semakin meningkat.

Juni 2014 jumlah cabang BNI Syariah mencapai 65 Kantor Cabang, 161 Kantor Cabang Pembantu, 17 Kantor Kas, 22 Mobil Layanan Gerak dan 20 Payment Point.²

2. Visi dan Misi

a. Visi

Menjadi bank syariah pilihan masyarakat yang unggul dalam layanan dan kinerja.

b. Misi

- 1) Memberikan kontribusi positif kepada masyarakat dan peduli pada kelestarian lingkungan.
- 2) Memberikan solusi bagi masyarakat untuk kebutuhan jasa perbankan syariah.
- 3) Memberikan nilai investasi yang optimal bagi investor.
- 4) Menciptakan wahana terbaik sebagai tempat kebanggaan untuk berkarya dan berprestasi bagi pegawai sebagai perwujudan ibadah.
- 5) Menjadi acuan tata kelola perusahaan yang amanah.³

² <https://www.bnisyariah.co.id/id-id/perusahaan/tentangbnisyariah/sejarah>, diakses 02 Februari 2020

³ <https://www.bnisyariah.co.id/id-id/perusahaan/tentangbnisyariah/visimisi> diakses 02 Februari 2020

3. Struktur Organisasi PT. Bank BNI Syariah Kantor Cabang Kediri

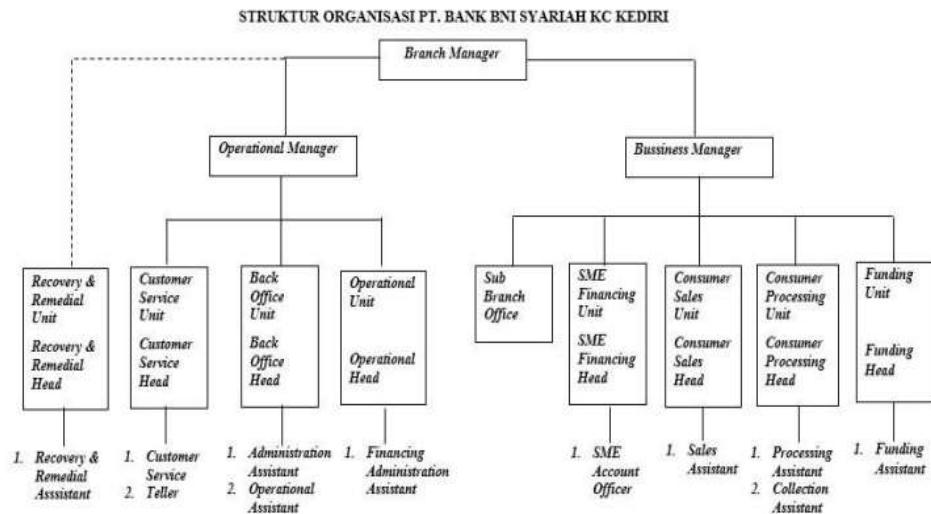

Gambar 1. Struktur Organisasi PT. Bank BNI Syariah KC Kediri

B. Pelaksanaan Praktik

Pelaksanaan praktik pengalaman lapangan di Bank BNI Syariah Kantor Cabang Kediri dimulai pada tanggal 07 Januari sampai dengan tanggal 07 Februari 2020 berjalan dengan lancar, sesuai dengan jadwal yang direncanakan. Bank BNI Syariah Kantor Cabang Kediri beroperasi setiap hari Senin sampai dengan hari Jum'at mulai pukul 08.00 sampai pukul 17.00 untuk hari Senin sampai dengan hari Kamis dan pukul 07.30 sampai pukul 17.00 untuk hari Jum'at. Ada beberapa kegiatan yang dikerjakan oleh mahasiswa PPL, diantaranya:

1. Bagian *Frontliner* (Layanan)

Pada bagian ini mahasiswa PPL diperbolehkan untuk membantu *Customer Service* dalam mengisi dan melengkapi formulir identitas para nasabah yang masih belum lengkap, baik pada formulir pembukaan rekening (tabungan *wadi'ah*, deposito iB Hasanah), penutupan rekening, ganti kartu, *e-channel*. Merekap berkas-berkas iB Hasanah, Deposito iB Hasanah, tabungan Haji, ganti kartu, *M-Banking*, penutupan rekening, dan aktivasi.

2. Bagian *Back Office*

Pada bagian ini mahasiswa PPL diperbolehkan melipat dan merekatkan ban uang, print formulir bukti setoran rekening, dan pengarsipan formulir identitas nasabah.

3. Bagian *Operational*

Pada bagian ini mahasiswa PPL membantu menempelkan perangko surat, stempel buku tabungan.

C. Permasalahan di Lapangan

Permasalahan yang kemungkinan muncul pada penghimpun dana terutama di dalam produk Deposito iB Hasanah biasanya datang dari nasabah yaitu kurangnya dalam melengkapi data-data saat pengisian formulir atau kelengkapan dokumen yang dibawa oleh nasabah, dan kemungkinan permasalahan lain yang biasanya muncul yaitu terdapat gangguan dalam sistem jaringan ketika melakukan penginputan data nasabah. Deposito iB Hasanah sendiri tidak dapat digunakan di dalam proses bertransaksi dan deposito iB Hasanah apabila sekali pembukaanya dia aktif dan kemudian dilakukan suatu pencairan atau penarikan deposito itu sama saja dengan penutupan deposito iB Hasanah.

D. Tanggapan Dari Pihak Lembaga Tempat Praktik

Dari pihak BNI Syariah menanggapi persoalan tersebut yaitu mengenai masalah atau kendala yang biasanya muncul pada bagian unit layanan, apabila permasalahan yang muncul mengenai kurangnya kelengkapan data dari nasabah dalam melakukan pengisian formulir maka dari pihak bank akan membantu dalam melengkapi data-data tersebut, dan apabila kurangnya dokumen yang dibawa oleh nasabah maka oleh pihak keamanan akan ditanyai terlebih dahulu mengenai kelengkapan yang dibawa oleh nasabah sebelum nasabah terlanjut mengambil nomor antrian layanan. Sedangkan mengenai permasalahan dalam sistem gangguan jaringan maka akan segera dilakukan pembenahan jaringan sehingga tidak akan membutuhkan waktu lama dalam melakukan penginputan data nasabah.

BAB III

PEMBAHASAN TERHADAP TEMUAN STUDI

A. BNI Deposito iB Hasanah

Selain BNI Giro iB Hasanah dan Tabungan iB Hasanah, produk dari Bank BNI Syariah lainnya yang termasuk ke dalam produk penghimpunan dana (*funding*) yaitu BNI Deposito iB Hasanah. BNI Deposito iB Hasanah yaitu sebagai sebuah investasi berjangka yang dikelola berdasarkan prinsip syariah yang ditujukan bagi nasabah perorangan dan perusahaan, dengan menggunakan akad *mudharabah*.⁴

Berdasarkan dengan Undang-Undang No. 21 Tahun 2008 mengartikan bahwa deposito merupakan investasi dana berdasarkan dengan akad *mudharabah* atau akad lain yang tidak bertentangan dengan prinsip syariah yang mana penarikannya hanya bisa dilakukan pada waktu tertentu berdasarkan dengan akad yang dilakukan oleh nasabah penyimpan dana dengan bank Syariah.

Dalam hal ini, terdapat Fatwa Dewan Syariah Nasional No. 03/DSN-MUI/IV/2000 tentang Deposito, dijelaskan bahwa deposito terdapat dua jenis yaitu Deposito yang tidak dibenarkan secara Syariah merupakan deposito yang berdasarkan perhitungan bunga dan Deposito yang dibenarkan merupakan deposito yang berdasarkan prinsip *Mudharabah*.

Adapula ketentuan secara umum mengenai deposito yang berdasarkan *mudharabah*:

- a. Dalam transaksi ini nasabah bertindak sebagai *shahibul maal* atau pemilik dana, dan bank bertindak sebagai *mudharib* atau pengelola dana.
- b. Dalam kapasitasnya sebagai *mudharib*, bank dapat melakukan berbagai macam usaha yang tidak bertentangan dengan prinsip syariah dan mengembangkannya, termasuk didalamnya *mudharabah* dengan pihak lain.
- c. Modal harus dinyatakan dengan jumlahnya, dalam bentuk tunai dan bentuk piutang.

⁴ <https://www.bnisyariah.co.id/id-id/personal/pendanaan/bnidepositoibhasanah>, diakses tanggal 02 Februari 2020

- d. Pembagian keuntungan harus dinyatakan dalam bentuk nisbah dan dituangkan dalam akad pembukaan rekening.
- e. Bank sebagai *mudharib* menutup biaya operasional deposito dengan menggunakan nisbah keuntungan yang menjadi haknya.
- f. Bank tidak diperkenakan untuk mengurangi nisbah keuntungan nasabah tanpa persetujuan yang bersangkutan.

Mudharabah sendiri berasal dari kata *dharb*, yang memiliki arti memukul atau berjalan. Secara istilah *mudharabah* memiliki arti sebagai sebuah akad kerjasama usaha antara dua belah pihak dimana pihak pertama selaku *shahibul mal* yang menyediakan seluruh dana, sedangkan pihak lainnya sebagai pengelola atau *mudharib*. Kemudian pihak bank akan membagi keuntungan usaha secara *mudharabah* dibagi sesuai dengan kesepakatan yang telah dibuat di awal.⁵

B. Prosedur Pembukaan BNI Deposito iB Hasanah

Adapun beberapa prosedur dalam melakukan pembukaan Deposito iB Hasanah pada Bank BNI Syariah, diantaranya:

- a. Mengisi aplikasi pembukaan rekening deposito secara manual atau online.
- b. Menerima kontrak deposito yang sudah dilengkapi dan ditandatangani oleh deposan.
- c. Melengkapi kartu tanda tangan deposan (*specimen*), surat pernyataan dan surat identitas diri.
- d. Selanjutnya, pada bagian *customer service* memeriksa kembali mengenai kebenaran pengisian formulir tersebut yang merupakan bukti dari kontrak.
- e. Melakukan verifikasi tanda tangan antara kartu *specimen*, formulir, dengan bukti identitasnya (KTP atau SIM).
- f. Menyerahkan kontrak deposito kepada deposan dan mempersilahkan untuk menyetor dananya kepada Teller.
- g. Selain itu pada bagian *Customer Service* menyerahkan kartu *specimen* kepada bagian deposan untuk menginput data para nasabah.
- h. Pada bagian Teller menerima uang dari deposan.

⁵ Ichsan dan Nurul, *Perbankan Syariah (Sebuah Pengantar)*, (Jakarta: Referensi, 2014), hal.207

- i. Memeriksa kembali uang yang disetorkan.
- j. Menambahkan atau membubuhkan *stamp teller* pada lembar aplikasi.
- k. Pada pihak Teller menyerahkan copy aplikasi nasabah kepada deposan sedangkan dokumen yang asli disimpan sebagai berkas.
- l. Setelah itu oleh pihak bank akan dibuatkan bilyet deposito untuk diserahkan kepada deposan sebagai bukti nasabah deposito.
- m. Di dalam bilyet deposito berisi berupa nama dari deposan, alamat, nominal dana deposito, tanggal jatuh tempo, jangka waktu, cara melakukan pembayaran pokok pada tanggal jatuh tempo, dan cara melakukan pembayaran bagi hasil.
- n. Apabila proses dalam pembuatan bilyet deposito sudah terselesaikan, maka akan ditandatangani oleh pihak bank.
- o. Kemudian menyerahkan bilyet deposito tersebut kepada *Customer Service* untuk diteruskan atau diserahkan kepada deposan.

Dari beberapa prosedur diatas maka pihak nasabah akan dipandu oleh pihak bank (*Customer Service*) dalam melakukan pengisian formulir atau data, sehingga akan mempermudah nasabah dalam menjalankan prosesnya.

C. Prosedur Penutupan atau Pencairan Dana BNI Deposito iB Hasanah

Adapun beberapa prosedur penutupan atau pencairan dana Deposito iB Hasanah setelah jatuh tempo:

- a. Nasabah deposito mendatangi pihak bank dan menemui bagian *Customer Service*.
- b. Selanjutnya pihak nasabah menyerahkan bilyet deposito yang merupakan bukti kepemilikan dari deposito pada bank tersebut serta menyertakan fotocopy KTP atau SIM.
- c. Kemudian, pihak *Customer Service* melakukan verifikasi berkas atau data dan melakukan pencocokan tanda tangan nasabah dengan *specimen*.
- d. Apabila telah selesai melakukan verifikasi, maka pihak nasabah akan menandatangani berkas pencairan deposito di atas materai.

- e. Selanjutnya, apabila proses tersebut telah selesai dilakukan maka nasabah dipersilahkan menuju ke Teller untuk melakukan pengambilan dana pencairan deposito.

Tidak jauh beda dengan beberapa tata cara prosedur pembukaan deposito, untuk penutupan atau pencairan dana deposito setelah jatuh tempo juga akan dipandu oleh pihak *customer service* dan sudah dijelaskan kepada nasabah sebelum kontrak deposito dilaksanakan.

D. Mekanisme Bagi Hasil BNI Deposito iB Hasanah

Berikut merupakan gambaran singkat mengenai skema dari akad *Mudharabah* dalam deposito:

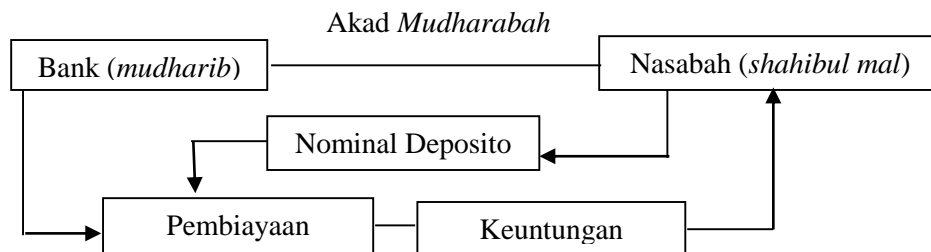

Gambar 2. Skema Deposito iB Hasanah dengan Akad *Mudharabah*

Keterangan:

1. Nasabah (*Shahibul mal*) menginvestasikan atau menitipkan dananya pada pihak Bank.
2. Dana deposito setoran harus dalam bentuk tunai bukan piutang.
3. Setelah bank menerima deposito dari nasabah (*shahibul mal*) berdasarkan dengan prinsip *mudharabah*, yaitu suatu perjanjian kerja sama antara pemilik modal atau dana (*shahibul mal*) dengan pihak bank (*mudharib*).
4. Kemudian bank dan nasabah menyetujui pembagian keuntungan dari hasil investasi dana berdasarkan pada nisbah bagi hasil yang telah disepakati bersama.
5. Selanjutnya, bank dapat mengembangkan dananya, termasuk menyalurkan dana tersebut dengan produk pembiayaan dengan pihak lain. Adapun pembiayaan yang ditawarkan oleh pihak bank seperti pembiayaan *musyarakah*, *murabah* dan *ijarah*.

6. Setelah dana tersebut diinvestasikan, pihak bank dapat memberikan bagi hasil dari deposito *mudharabah* tersebut kepada pihak nasabah atau investor dengan nisbah yang sudah disepakati.
7. Akad yang dipergunakan dalam melakukan deposito yaitu akad *mudharabah*, akad *mudharabah* merupakan akad kerja sama antara pihak bank selaku *mudharib* dan pihak nasabah selaku *shahibul mal* dengan mendapatkan keuntungan bagi hasil yang telah disepakati.
8. Nisbah bagi hasil yang dimiliki oleh Deposito iB Hasanah pada Bank BNI Syariah yaitu sesuai dengan jangka waktu yang diperjanjikan, yaitu:
 - a. Jangka waktu Deposito iB Hasanah 1 bulan 46% untuk Nasabah dan 54% untuk Bank.
 - b. Jangka waktu Deposito iB Hasanah 3 bulan 47% untuk Nasabah dan 53% untuk Bank.
 - c. Jangka waktu Deposito iB Hasanah 6 bulan 49% untuk Nasabah dan 51% untuk Bank.
 - d. Jangka waktu Deposito iB Hasanah 12 bulan 50% untuk Nasabah dan 50% untuk Bank.

Jangka Waktu Deposito	Nisbah Nasabah (%)	Nisbah Bank (%)
1 Bulan	46%	54%
3 Bulan	47%	53%
6 Bulan	49%	51%
12 Bulan	50%	50%

Tabel 1. Skema jumlah Nisbah Bagi Hasil Deposito iB Hasanah

E. Keunggulan dan Fasilitas BNI Deposito iB Hasanah

Pada PT. Bank BNI Syariah KC Kediri produk penghimpun dana berupa Deposito iB Hasanah memiliki beberapa fasilitas, diantaranya yaitu:

- a. Tidak dikenakan biaya administrasi bulan.

- b. Bagi hasil dapat dibayarkan bulanan ke rekening (bulanan) atau ke pokok deposito (*re-invest*).
- c. Pencairan deposito sebelum jatuh tempo tidak dikenakan denda atau biaya dan bagi hasil bulan berjalan tidak dibayarkan.
- d. Dapat digunakan sebagai agunan pembiayaan.
- e. Perkembangan dana deposito dapat dimonitoring melalui buku tabungan atau KC/KCP/ KK pembuka rekening.
- f. Fasilitas ARO (*Automatic Roll Over*) atau bisa disebut sebagai perpanjangan jangka waktu deposito secara otomatis.⁶

Selain terdapat beberapa fasilitas, Deposito iB Hasanah juga memiliki beberapa keunggulan, diantaranya yaitu:

- a. Bagi hasil yang kompetitif.
- b. Dapat dijadikan sebagai jaminan pembiayaan.
- c. Bagi hasilnya lebih besar daripada tabungan biasa.
- d. Tidak ada *penalty* (denda) apabila melakukan pengambilan atau pencairan dana deposito sebelum jatuh tempo.

F. Persyaratan BNI Deposito iB Hasanah

Ada beberapa persyaratan dalam melakukan pembukaan dan penutupan rekening atau pencairan dana dari Deposito iB Hasanah, yaitu:

1. Syarat pembukaan rekening Deposito iB Hasanah.⁷

Adapun syarat pembukaan rekening deposito pada Bank BNI Syariah KC Kediri, antara lain:

- a. Persyaratan pembukaan rekening deposito untuk perorangan:
 - a) Mengisi formulir pembukaan deposito.
 - b) *Specimen* tanda tangan pada Bilyet Deposito.
 - c) Fotocopy identitas diri (KTP, SIM, atau Paspor), untuk calon nasabah yang masih memiliki status sebagai pelajar atau mahasiswa

⁶ Hasil wawancara dengan Unit Layanan pada tanggal 07 Januari 2020

⁷ Hasil Wawancara dengan Unit Layanan pada tanggal 29 Januari 2020

harus menyertakan fotocopy KK karena digunakan untuk mengetahui pemberi dana dari nasabah tersebut.

- d) Biaya materai sesuai dengan peraturan yang berlaku.
- e) Dengan setoran awal minimal Rp. 1.000.000,-/ USD 1.000
- b. Persyaratan pembukaan rekening deposito untuk perusahaan:
 - a) Mengisi formulir pembukaan deposito
 - b) Identitas perusahaan (Akte perusahaan/NPWP/contoh tanda tangan).
 - c) Surat kuasa kepada yang mewakili perusahaan (bila ada).
 - d) KTP, SIM, Paspor, dan surat identifikasi lainnya yang berwenang mewakili perusahaan.
 - e) Surat keterangan domisili badan atau perusahaan.
 - f) Pengisian aplikasi deposito.
 - g) Pengisian surat perjanjian deposito.
 - h) Kartu *specimen* tanda tangan deposito.
- 2. Syarat Penutupan rekening atau pencairan dana Deposito iB Hasanah
Untuk melakukan penutupan rekening atau pencairan dana deposito ada beberapa syarat-syarat yang harus diikuti oleh nasabah, antara lain:
 - a) Bilyet deposito sudah jatuh tempo.
 - b) Nasabah bisa menyerahkan bilyet deposito asli kepada Teller.
 - c) Nasabah menandatangani bilyet deposito.
 - d) Apabila bilyet deposito hilang dan jika ada yang ingin dicairkan maka wajib dilengkapi dengan surat kehilangan dari pihak kepolisian dan pencairannya harus disetujui oleh pihak pimpinan kantor atau direksi.

G. Implementasi Akad *Mudharabah*

Dalam penjelasan pada Undang-Undang No. 21 Tahun 2008 memberikan arti mengenai *mudharabah* yaitu merupakan akad yang dipergunakan oleh Bank Syariah, UUS, dan BPRS tidak hanya untuk kegiatan menghimpun dana dalam bentuk investasi berupa deposito, tabungan atau bentuk penghimpun dana lainnya yang dapat dipersamakan dengan itu, akan tetapi juga digunakan untuk kegiatan dalam menyalurkan pembiayaan bagi hasil, proses membeli dan

menjual atau menjamin atas risiko sendiri surat berharga pihak ketiga yang diterbitkan atas dasar transaksi nyata.⁸

1. Rukun dan Syarat Akad *Mudharabah*⁹

a. Rukun *Mudharabah*

Rukun *mudharabah* menurut Hanafi adalah *ijab* dan *qabul*, dengan menggunakan lafal yang menunjukkan kepada arti *mudharabah*. Lafal yang digunakan untuk *ijab* adalah lafal *mudharabah*, *muqaradah*, dan *mu'amalah*, serta lafal lain yang artinya sama dengan lafal-lafal tersebut. Apabila *ijab* dan *qabul* telah terpenuhi maka akad *mudharabah* sudah dinyatakan sah. Menurut jumhur ulama, rukun *mudharabah* ada tiga, yaitu:

- a) *Aqad* yaitu pemilik modal dan pengelola (*amil/mudharib*).
- b) *Ma'qud'alaih* yaitu modal, tenaga (pekerjaan) dan keuntungan.
- c) *Shighat* yaitu *ijab* dan *qabul*.

Sedangkan Syafi'iyah menyatakan bahwa rukun *mudharabah* ada lima, yaitu:

- a) Modal
- b) Tenaga (pekerjaan)
- c) Keuntungan
- d) *Sighat*
- e) *'aqidain*

b. Syarat *Mudharabah*

Untuk keabsahan *mudharabah* harus dipenuhi beberapa syarat yang berkaitan dengan *aqid*, modal dan keuntungan.

a) Syarat yang berkaitan dengan *Aqid*

Adapun syarat-syarat yang berkaitan dengan *'aqid* adalah bahwa *'aqid* baik itu pemilik dana ataupun pengelola dana (*mudharib*) harus orang yang memiliki kecakapan untuk memberikan kuasa dan melaksanakan *wakalah*. Hal itu dikarenakan *mudharib* melakukan

⁸ Atang Abd Hakim, *Fiqh Perbankan Syariah Transformasi Fiqh Muamalah ke dalam Peraturan Perundang-undangan*, (Bandung: PT Erfika Aditama, 2011), hal.212

⁹ Ahmad Wardi Muslich, *Fiqh Muamalat*, (Jakarta: AMZAH, 2013) hal.370

tasarruf atas perintah pemilik dana, dan hal ini mengandung arti sebagai pemberian kuasa. Akan tetapi, tidak diisyaratkan *aqidain* harus seorang muslim. Dengan demikian, *mudharabah* bisa dilaksanakan antara muslim dan *dzimmi* atau *musta'man* yang ada di negeri Islam. Disamping itu juga diisyaratkan *aqidain* harus cakap melakukan *tassaruf*. Oleh karena itu, *mudharabah* tidak sah dilakukan oleh anak yang usianya masih di bawah umur, orang gila atau orang yang dipaksa.

b) Syarat yang berkaitan dengan Modal

Syarat-syarat yang berkaitan dengan modal adalah sebagai berikut:

- 1) Modal harus berupa uang tunai, seperti dinar, dirham, rupiah atau dolar dan sebagainya yang terpenting berlaku dalam *syirkah 'inan*. Apabila modal berbentuk barang, baik tetap maupun bergerak, menurut jumhur ulama *mudharabah* tersebut tidak sah.
- 2) Modal harus jelas dan diketahui ukurannya. Apabila modal tidak jelas maka *mudharabah* dianggap tidak sah.
- 3) Modal harus ada dan tidak boleh berupa utang, tetapi tidak berarti harus ada di majelis akad.
- 4) Modal harus diserahkan kepada pengelola, supaya dapat digunakan untuk melakukan kegiatan usaha. Hal ini dikarenakan modal tersebut merupakan amanah yang berada di tangan pengelola.

c) Syarat yang berkaitan dengan Keuntungan

- 1) Keuntungan harus diketahui kadarnya.
- 2) Keuntungan harus merupakan bagian yang dimiliki bersama dengan pembagian secara nisbah atau presentase.

2. Penerapan pembiayaan *Mudharabah* di PT. Bank BNI Syariah Kantor Cabang Kediri

Penerapan akad *Mudharabah* di Bank BNI Syariah KC Kediri dapat dijumpai pada produk penghimpun dana terutama dalam produk BNI Deposito iB Hasanah, dimana nasabah menyediakan dana untuk

diinvestasikan atau didepositokan dan pihak bank sebagai pengelola dana, kemudian pihak bank akan memberikan keuntungan yang diperoleh dengan cara membagi nisbah bagi hasil kepada nasabah sesuai dengan kesepakatan yang sudah ditentukan pada saat awal pembuatan deposito. Selain itu pembiayaan *Mudharabah* dapat dijumpai pada produk penghimpun dana yang lain seperti Tabungan iB Hasanah yang juga menggunakan akad *Mudharabah*.

BAB IV

PENUTUP

A. Kesimpulan

BNI Deposito iB Hasanah merupakan investasi berjangka yang dikelola berdasarkan prinsip syariah yang ditujukan bagi nasabah perorangan dan perusahaan, dengan menggunakan akad *mudharabah*. Akad *mudharabah* dapat diartikan sebagai sebuah akad kerjasama antara pihak pertama selaku *shahibul mal* yang menyediakan seluruh dana, dan pihak lainnya sebagai pengelola dana atau disebut juga dengan *mudharib*. Dimana dari hasil kerjasama tersebut akan mendapatkan keuntungan bagi hasil yang mana pembagiannya disesuaikan dengan kesepakatan yang telah dibuat di awal pembukaan deposito.

Mekanisme dari pembukaan rekening deposito yaitu nasabah datang ke pihak bank dengan membawa perlengkapan baik itu persyaratan secara perorangan atau perusahaan, kemudian nasabah menuju ke *customer service* dan melakukan pengisian formulir secara lengkap kemudian nantinya akan dilakukan pengecekan dan juga verifikasi mengenai kebenaran dari data nasabah tersebut, setelah semua data terverifikasi maka pihak nasabah bisa menyetorkan dananya ke bagian Teller. Selanjutnya jika semua sudah terproses dengan lancar, maka nasabah akan mendapatkan bilyet deposito dari pihak bank, dan jika ingin melakukan pencairan atau penarikan dana deposito maka pihak nasabah harus membawa persyaratan dan juga bilyet deposito yang dimiliki.

Penerapan akad *Mudharabah* di Bank BNI Syariah KC Kediri dapat dijumpai pada produk penghimpun dana terutama dalam produk BNI Deposito iB Hasanah, dimana nasabah menyediakan dana untuk diinvestasikan atau didepositokan dan pihak bank sebagai pengelola dana, kemudian pihak bank akan memberikan keuntungan yang diperoleh dengan cara membagi nisbah bagi hasil kepada nasabah sesuai dengan kesepakatan yang sudah ditentukan pada saat awal pembuatan deposito. Selain itu simpanan dengan akad *Mudharabah* dapat dijumpai pada produk penghimpun dana yang lain seperti Tabungan iB Hasanah yang juga menggunakan akad *Mudharabah*.

B. Saran

1. Untuk Fakultas Ekonomi dan Bisnis Islam
 - a. Untuk ketentuan-ketentuan dalam pembuatan laporan akhir PPL seharusnya lebih diperjelas lagi, supaya mahasiswa lebih paham.
 - b. Selain itu juga sebagai pengelola praktik dengan cara jalinan silaturahmi yang terbangun pada Fakultas Ekonomi dan Bisnis Islam semoga selalu menjalin kerjasama yang baik antara IAIN Tulungagung dengan PT Bank BNI Syariah KC Kediri.
2. Untuk Bank BNI Syariah KC Kediri
 - a. Untuk BNI Syariah harus tetap meningkatkan kualitas dari produk penghimpun dana terutama Deposito iB Hasanah dengan cara memunculkan inovasi-inovasi baru.
 - b. Strategi dalam melakukan pemasaran harus tetap dipertahankan supaya dapat melakukan persaingan dengan para *competitor* dalam memberikan pelayanan kepada nasabah.
3. Untuk Mahasiswa
 - a. Diharapkan dengan dilaksanakan kegiatan PPL (Praktik Pengalaman Lapangan) ini mampu menambah pengetahuan dan juga wawasan baru, serta memiliki manfaat untuk kedepannya agar ilmu yang sudah diperoleh dalam perkuliahan dapat diterapkan dan bermanfaat bagi masyarakat.
 - b. Dengan dilaksanakan kegiatan PPL ini diharapkan mahasiswa harus selalu berperan aktif dalam mencari informasi yang dibutuhkan.

DAFTAR PUSTAKA

Hakim, Atang Abd. 2011. *Fiqh Perbankan Syariah Transformasi Fiqh Muamalah ke dalam Peraturan Perundang-undangan*. Bandung: PT Erfika Aditama.

Hasil wawancara dengan Unit Layanan

Ichsan dan Nurul. 2014. *Perbankan Syariah (Sebuah Pengantar)*. Jakarta: Referensi.

Ismail. 2011. *Perbankan Syariah*. Jakarta: PRENADAMEDIA GROUP.

Muslich, Ahmad Wardi. 2013. *Fiqh Muamalat*. Jakarta: AMZAH.

PT. Bank BNI Syariah (online) <https://www.bnisyariah.co.id/id-id/perusahaan/tentangbnisyariah/sejarah>, diakses 02 Februari 2020

PT. Bank BNI Syariah (online) <https://www.bnisyariah.co.id/id-id/perusahaan/tentangbnisyariah/visimisi>, diakses 02 Februari 2020

PT. Bank BNI Syariah (online) <https://www.bnisyariah.co.id/id-id/personal/pendanaan/bnidepositoibhasanah>, diakses tanggal 02 Februari 2020

BERITA ACARA HARIAN INDIVIDUAL
PRAKTIK PENGALAMAN LAPANGAN (PPL) GELOMBANG I
JURUSAN PERBANKAN SYARIAH
FAKULTAS EKONOMI DAN BISNIS ISLAM IAIN TULUNGAGUNG
TAHUN 2020

Pada hari selasa sampai jum'at tanggal 7 sampai 10 bulan Januari Tahun 2020, bertempat di lembaga BNI Syariah KC Kediri, telah dilaksanakan PPL Gelombang I Perbankan Syariah, Fakultas Ekonomi dan Bisnis Islam IAIN Tulungagung Tahun 2020 oleh mahasiswa dengan identitas sebagai berikut :

Nama/NIM/Jurusan : Reza Andriana Eka Suci / 12401173017 /
Perbankan Syariah

Bentuk kegiatan adalah :

1. Selasa, 7 Januari 2020
 - Pukul 07.00-07.05 : Berangkat PPL di BNI Syariah KC Kediri
 - Pukul 09.00-11.00 : Breafing oleh Pembimbing di lokasi PPI
 - Pukul 12.00-13.00 : Ishoma (Istirahat, Sholat, Makan)
 - Pukul 13.00-14.00 : Membantu Pegawai menempel prangko di surat
 - Pukul 16.00-16.15 : Istirahat, Sholat
 - Pukul 16.15-17.00 : Melakukan tanya jawab materi dengan narasumber (CS)
 - Pukul 17.00-17.05 : Perjalanan Pulang

2. Rabu, 8 Januari 2020
 - Pukul 07.30-07.45 : Berangkat PPL di Kantor Kas BNI Syariah UNISKA
 - Pukul 07.45-08.00 : Bertemu dengan Pimpinan di Kantor cabang dan juga melakukan breafing dan perkenalan
 - Pukul 10.00-12.00 : Stempel buku tabungan BNI Syariah Baitullah
 - Pukul 12.00-13.00 : Ishoma (Istirahat, Sholat, Makan)
 - Pukul 13.00-16.30 : Register data-data Nasabah
 - Pukul 16.30-16.45 : Istirahat, Sholat
 - Pukul 16.45-17.00 : Perjalanan Pulang

3. Kamis, 9 Januari 2020

- Pukul 07.30-07.45 : Berangkat PPL di Kantor Kas BNI Syariah UNISKA
- Pukul 08.00-12.00 : Mengurutkan data-data Nasabah dan Register data-data Nasabah
- Pukul 12.00-13.00 : Ishoma (Istirahat, Sholat, Makan)
- Pukul 13.00-16.15 : Register data-data Nasabah
- Pukul 16.15-16.30 : Istirahat, Sholat
- Pukul 16.45-17.00 : Perjalanan Pulang

4. Jum'at, 10 Januari 2020

- Pukul 07.00-07.15 : Berangkat PPL di Kantor Kas BNI Syariah UNISKA
- Pukul 07.45-11.30 : Register data-data Nasabah
- Pukul 11.30-13.00 : Ishoma (Istirahat, Sholat, Makan)
- Pukul 13.00-16.30 : Register data-data Nasabah
- Pukul 16.30-16.45 : Istirahat, Sholat
- Pukul 16.45-17.00 : Perjalanan Pulang

Tulungagung, 13 Januari 2020

MENGETAHUI :
Mahasiswa PPL

MENGETAHUI:
Pembimbing/Dosen Pamong

BERITA ACARA MINGGUAN INDIVIDUAL
PRAKTIK PENGALAMAN LAPANGAN (PPL) GELOMBANG I
JURUSAN PERBANKAN SYARIAH
FAKULTAS EKONOMI DAN BISNIS ISLAM IAIN TULUNGAGUNG
TAHUN 2020

Pada hari senin sampai jum'at tanggal 13 sampai 17 bulan Januari Tahun 2020, bertempat di lembaga BNI Syariah KC Kediri, telah dilaksanakan PPL Gelombang I Perbankan Syariah, Fakultas Ekonomi dan Bisnis Islam IAIN Tulungagung Tahun 2020 oleh mahasiswa dengan identitas sebagai berikut :

Nama/NIM/Jurusan : Reza Andriana Eka Suci / 12401173017/
Perbankan Syariah

Bentuk kegiatan adalah :

1. Senin, 13 Januari 2020
 - Pukul 07.30-07.45 : Berangkat PPL di BNI Syariah KC Kediri
 - Pukul 12.00-13.00 : Ishoma (Istirahat, Sholat, Makan)
 - Pukul 15.45-16.00 : Sholat, Istirahat
 - Pukul 17.05-17.15 : Perjalanan Pulang

2. Selasa, 14 Januari 2020
 - Pukul 07.30-07.45 : Berangkat PPL di BNI Syariah KC Kediri
 - Pukul 12.00-13.00 : Ishoma (Istirahat, Sholat, Makan)
 - Pukul 15.00-16.00 : Membantu Melipat sabuk uang untuk pengikat uang
 - Pukul 16.00-16.15 : Sholat, Istirahat
 - Pukul 16.15-17.00 : Membantu Melipat sabuk uang untuk pengikat uang
 - Pukul 17.05-17.15 : Perjalanan Pulang

3. Rabu, 15 Januari 2020
 - Pukul 07.30-07.45 : Berangkat PPL di BNI Syariah KC Kediri
 - Pukul 08.45-09.00 : Scan data Rekening Koran
 - Pukul 09.00-12.30 : Membantu Melipat sabuk uang untuk pengikat uang
 - Pukul 12.30-13.00 : Ishoma (Istirahat, Sholat, Makan)
 - Pukul 13.45-16.15 : Membantu Melipat sabuk uang untuk pengikat uang
 - Pukul 16.15-16.30 : Sholat, Istirahat
 - Pukul 17.05-17.15 : Perjalanan Pulang

4. Kamis, 16 Januari 2020

- Pukul 07.40-07.45 : Berangkat PPL di BNI Syariah KC Kediri
- Pukul 08.45-10.00 : Membantu menghancurkan berkas-berkas yang sudah tidak terpakai
- Pukul 10.00-10.15 : Fotocopy Berkas
- Pukul 10.15-11.15 : Membantu menghancurkan berkas-berkas yang sudah tidak terpakai
- Pukul 12.00-13.00 : Ishoma (Istirahat, Sholat, Makan)
- Pukul 14.00-16.00 : Pembukuan Murabahah (Flexi, Griya)
- Pukul 16.00-16.15 : Sholat, Istirahat
- Pukul 16.15-16.40 : Pembukuan Murabahah (Flexi, Griya)
- Pukul 17.05-17.15 : Perjalanan Pulang

5. Jum'at, 17 Januari 2020

- Pukul 07.10-07.15 : Berangkat PPL di BNI Syariah KC Kediri
- Pukul 09.00-09.45 : Pembukuan Murabahah (Flexi, Griya)
- Pukul 09.45-10.30 : Membantu menghancurkan berkas-berkas yang sudah tidak terpakai
- Pukul 10.30-11.15 : Pembukuan Musyarakah Mutanaqisah (Griya MMQ)
- Pukul 11.30-13.00 : Ishoma (Istirahat, Sholat, Makan)
- Pukul 18.05-18.15 : Perjalanan Pulang

Kediri, 20 Januari 2020

MENGETAHUI :
Mahasiswa PPL

MENGETAHUI:
Pembimbing/Dosen Pamong

**BERITA ACARA MINGGUAN INDIVIDUAL
PRAKTIK PENGALAMAN LAPANGAN (PPL) GELOMBANG I
JURUSAN PERBANKAN SYARIAH
FAKULTAS EKONOMI DAN BISNIS ISLAM IAIN TULUNGAGUNG
TAHUN 2020**

Pada hari senin sampai kamis tanggal 20 sampai 23 bulan Januari Tahun 2020, bertempat di lembaga BNI Syariah KC Kediri, telah dilaksanakan PPL Gelombang I Perbankan Syariah, Fakultas Ekonomi dan Bisnis Islam IAIN Tulungagung Tahun 2020 oleh mahasiswa dengan identitas sebagai berikut :

Nama/NIM/Jurusan : Reza Andriana Eka Suci / 12401173017/
Perbankan Syariah

Bentuk kegiatan adalah :

1. Senin, 20 Januari 2020
 - Pukul 07.40-07.50 : Berangkat PPL di BNI Syariah KCP Tulungagung
 - Pukul 08.10-09.00 : Breafing, perkenalan di OSH dan mengenal seluruh bagian di BNI Syariah KCP Tulungagung
 - Pukul 10.00-12.00 : Membaca BPP
 - Pukul 12.00-13.00 : Ishoma (Istirahat, Sholat, Makan)
 - Pukul 13.00-16.30 : Membaca dan Mempelajari BPP
 - Pukul 16.40-16.50 : Perjalanan Pulang

2. Selasa, 21 Januari 2020
 - Pukul 07.40-07.50 : Berangkat PPL di BNI Syariah KCP Tulungagung
 - Pukul 07.55-08.10 : Breafing dan perkenalan bersama seluruh pegawai
 - Pukul 08.20-12.00 : Membaca dan Mempelajari BPP
 - Pukul 12.00-13.00 : Ishoma (Istirahat, Sholat, Makan)
 - Pukul 13.00-16.30 : Membaca dan Mempelajari BPP
 - Pukul 16.40-16.50 : Perjalanan Pulang

3. Rabu, 22 Januari 2020
 - Pukul 07.40-07.50 : Berangkat PPL di BNI Syariah KCP Tulungagung
 - Pukul 08.30-12.00 : Membaca dan Mempelajari BPP
 - Pukul 12.00-13.00 : Ishoma (Istirahat, Sholat, Makan)
 - Pukul 13.45-16.30 : Checklist dokumen Griya iB Hasanah

- Pukul 16.40-16.50 : Perjalanan Pulang

4. Kamis, 23 Januari 2020

- Pukul 07.40-07.50 : Berangkat PPL di BNI Syariah KCP Tulungagung
- Pukul 08.45-10.00 : Membaca dan Mempelajari BPP
- Pukul 10.00-12.00 : Checklist dokumen Griya iB Hasanah
- Pukul 12.00-13.00 : Ishoma (Istirahat, Sholat, Makan)
- Pukul 14.00-15.30 : Checklist dokumen Griya iB Hasanah
- Pukul 15.45-16.15 : Melakukan wawancara di bagian layanan (Customer Service)
- Pukul 17.20-17.35 : Perjalanan Pulang

Tulungagung, 27 Januari 2020

MENGETAHUI :
Mahasiswa PPL

MENGETAHUI:
Pembimbing/Dosen Pamong

**BERITA ACARA MINGGUAN INDIVIDUAL
PRAKTIK PENGALAMAN LAPANGAN (PPL) GELOMBANG I
JURUSAN PERBANKAN SYARIAH
FAKULTAS EKONOMI DAN BISNIS ISLAM IAIN TULUNGAGUNG
TAHUN 2020**

Pada hari senin sampai jum'at tanggal 27 sampai 31 bulan Januari Tahun 2020, bertempat di lembaga BNI Syariah KC Kediri, telah dilaksanakan PPL Gelombang I Perbankan Syariah, Fakultas Ekonomi dan Bisnis Islam IAIN Tulungagung Tahun 2020 oleh mahasiswa dengan identitas sebagai berikut :

Nama/NIM/Jurusan : Reza Andriana Eka Suci / 12401173017/
Perbankan Syariah

Bentuk kegiatan adalah :

1. Senin, 27 Januari 2020
 - Pukul 07.40-07.50 : Berangkat PPL di BNI Syariah KCP Gudang Garam
 - Pukul 08.00-08.10 : Perkenalan
 - Pukul 08.10-12.00 : Menggaris Buku Register
 - Pukul 12.00-14.00 : Ishoma (Istirahat, Sholat, Makan)
 - Pukul 15.55-17.00 : Stempel dan melengkapi formulir nasabah yang melakukan transaksi di CS (Customer Service)
 - Pukul 17.00-17.15 : Perjalanan Pulang

2. Selasa, 28 Januari 2020
 - Pukul 07.40-07.50 : Berangkat PPL di BNI Syariah KCP Gudang Garam
 - Pukul 08.00-12.00 : Register iB Hasanah, Deposito, Ganti kartu & riset pin, e-channel, setoran awal & setoran lunas haji, tutup rekening
 - Pukul 12.00-14.00 : Ishoma (Istirahat, Sholat, Makan)
 - Pukul 15.15-16.45 : Meng-outner dokumen Deposito, THN (iB Hasanah), THI (Tabungan Haji), e-channel, tutup rekening, ATM (BNI Syariah Card)
 - Pukul 17.00-17.15 : Perjalanan Pulang

3. Rabu, 29 Januari 2020
 - Pukul 07.40-07.50 : Berangkat PPL di BNI Syariah KCP Gudang Garam

- Pukul 08.00-10.00 : Meng-outner dokumen e-channel, Tabunganku, Tunas, Tapenas, Deposito.
- Pukul 10.00-10.20 : Menata dan mengurutkan outner sesuai tahun.
- Pukul 10.45-12.00 : Register Deposito, iB Hasanah, e-channel dan melakukan wawancara ke Customer Service
- Pukul 12.00-14.00 : Ishoma (Istirahat, Sholat, Makan)
- Pukul 15.55-16.25 : Print Formulir Setor Rekening
- Pukul 16.25-17.00 : Stempel dan melengkapi formulir nasabah yang melakukan transaksi di CS (Customer Service)
- Pukul 17.00-17.15 : Perjalanan Pulang

4. Kamis, 30 Januari 2020

- Pukul 07.40-07.50 : Berangkat PPL di BNI Syariah KCP Gudang Garam
- Pukul 08.15-10.15 : Stempel Buku Tabungan iB Hasanah
- Pukul 12.00-14.00 : Ishoma (Istirahat, Sholat, Makan)
- Pukul 14.15-15.00 : Membuka Rekening Tabungan iB Hasanah
- Pukul 16.15-16.50 : Stempel dan melengkapi formulir nasabah yang melakukan transaksi di CS (Customer Service)
- Pukul 16.50-17.05 : Sholat
- Pukul 17.05-17.15 : Perjalanan Pulang

5. Jum'at, 31 Januari 2020

- Pukul 07.40-07.50 : Berangkat PPL di BNI Syariah KCP Gudang Garam
- Pukul 08.10-11.30 : Membaca dan mempelajari Produk Dana Dari BNI Syariah dan melakukan tanya jawab dengan CS.
- Pukul 11.30-13.00 : Ishoma (Istirahat, Sholat, Makan)
- Pukul 15.55-16.05 : Sholat
- Pukul 16.15-16.40 : Register e-channel, ganti pin & reset pin.
- Pukul 17.10-17.35 : Melakukan sesi foto bareng dan dilanjutkan dengan perjalanan pulang

Kediri, 03 Februari 2020

MENGETAHUI :
Mahasiswa PPL

MENGETAHUI:
Pembimbing/Dosen Pamong

**BERITA ACARA MINGGUAN INDIVIDUAL
PRAKTIK PENGALAMAN LAPANGAN (PPL) GELOMBANG I
JURUSAN PERBANKAN SYARIAH
FAKULTAS EKONOMI DAN BISNIS ISLAM IAIN TULUNGAGUNG
TAHUN 2020**

Pada hari ini Senin sampai Jum'at tanggal 03 sampai 07 bulan Februari Tahun 2020, bertempat di lembaga BNI Syariah KC Kediri, telah dilaksanakan PPL Gelombang I Perbankan Syariah Fakultas Ekonomi dan Bisnis Islam IAIN Tulungagung Tahun 2020 oleh mahasiswa dengan identitas sebagai berikut :

Nama/NIM/Jurusan : Reza Andriana Eka Suci / 12401173017 /
Perbankan Syariah

Bentuk kegiatan adalah :

1. Senin, 03 Februari 2020

- Pukul 07.40 - 07.55 : Berangkat PPL di BNI Syariah KC Kediri
- Pukul 08.00 - 12.00 : Melanjutkan Membuat Laporan
- Pukul 12.00 - 13.00 : Ishoma (Istirahat, Sholat, Makan)
- Pukul 13.00 - 14.30 : Melanjutkan Membuat Laporan
- Pukul 14.30 - 16.00 : Membantu Melipat sabuk uang untuk pengikat uang (Ngeban Uang)
- Pukul 16.00 - 16.15 : Shola Ashar
- Pukul 17.00 : Selesai

2. Selasa, 04 Februari 2020

- Pukul 07.40 - 07.55 : Berangkat PPL di BNI Syariah KC Kediri
- Pukul 09.00 - 10.00 : Membantu Scan Data
- Pukul 10.00 - 11.00 : Kunjungan DPL
- Pukul 12.00 - 13.00 : Ishoma (Istirahat, Sholat, Makan)
- Pukul 14.30 - 16.50 : Pemberian Materi Produk Dana oleh Unit Funding
- Pukul 15.30 - 15.45 : Sholat Ashar
- Pukul 17.00 : Selesai

3. Rabu, 05 Februari 2020

- Pukul 07.40 - 07.55 : Berangkat PPL di BNI Syariah KC Kediri
- Pukul 08.00 - 12.00 : Ngeban
- Pukul 12.00 - 13.00 : Ishoma (Istirahat, Sholat, Makan)
- Pukul 13.30 - 16.00 : Membantu Melipat sabuk uang untuk pengikat uang (Ngeban Uang)

- Pukul 16.15 - 16.30 : Sholat Ashar
- Pukul 17.00 : Selesai

4. Kamis, 06 Februari 2020

- Pukul 07.40 – 07.55: Berangkat PPL di BNI Syariah KC Kediri
- Pukul 12.00 – 13.00: Ishoma (Istirahat, Sholat, Makan)
- Pukul 15.30 – 15.45: Sholat Ashar
- Pukul 17.00 : Selesai

5. Jum'at, 31 Januari 2020

- Pukul 07.15 – 07.25: Berangkat PPL di BNI Syariah KC Kediri
- Pukul 11.30 – 13.00: Ishoma (Istirahat, Sholat, Makan)
- Pukul 15.30 – 15.45: Sholat Ashar
- Pukul 17.00 : Berpamitan kepada seluruh rekan-rekan BNI Syariah KC Kediri, Memberikan kenang-kenangan dan melakukan sesi foto bersama dan perjalanan pulang

Kediri, 07 Februari 2020

MENGETAHUI :
Mahasiswa PPL

MENGETAHUI:
Pembimbing/Dosen Pamong

Foto-foto Kegiatan PPL

1. Foto Lokasi PPL



Lokasi PPL BNI Syariah KK UNISKA



Lokasi PPL BNI Syariah KCP Gudang Garam

2. Foto Kunjungan DPL



3. Foto Kegiatan PPL



4. Foto Penutupan PPL



