



PT ULTRAJAYA MILK INDUSTRY & TRADING COMPANY Tbk

LAPORAN TAHUNAN  
2017  
Annual Report







Pertumbuhan Perseroan di masa lalu  
dimungkinkan oleh falsafah yang sederhana:

**“Komitmen untuk menghasilkan  
produk berkualitas yang dibutuhkan  
oleh konsumen di Indonesia”.**

Falsafah ini, yang di masa lalu telah berhasil  
kami lakukan, akan senantiasa kami pegang  
di masa-masa mendatang.

*Our past growth has been made possible by a simple philosophy:*

*“A commitment to produce high quality products with strong brands,  
which meet the needs of the evolving Indonesian consumer”.*

*This philosophy, which has served us well in the past,  
will continue to serve us in the future.*

**(Sabana Prawirawidjaja)**



# DAFTAR ISI

## Table of Contents

### 4 IKHTISAR DATA KEUANGAN PENTING Financial Summary

- 5 **Ikhtisar Keuangan**  
Financial Summary
- 6 **Rasio-rasio**  
The Ratios
- 7 **Informasi Tentang Saham Perseroan di Bursa Efek**  
The Information of Company's Share on Stock Exchange



### 10 LAPORAN DEWAN KOMISARIS Message from The Board of Commissioners

### 14 LAPORAN DIREKSI Message from The Directors

### 20 PROFIL PERUSAHAAN Company Profile

- 21 **Identitas Perseroan**  
The Company Identity
- 22 **Visi dan Misi Perseroan**  
The Company's Vision and Mission
- 23 **Keterangan Tentang Perseroan**  
Company Profile
- 27 **Produk-produk Yang Dihasilkan Perseroan**  
Range of Products
- 28 **Struktur Organisasi**  
Organization Structure
- 30 **Pengawasan dan Kepengurusan Perseroan**  
Company Supervision and Management
- 31 **Profil Pengurus Perseroan**  
Profile of Company Management
- 34 **Sumber Daya Manusia**  
Human Resources
- 36 **Perusahaan Asosiasi dan Entitas Anak**  
Associated Company and Subsidiaries
- 37 **Alamat Perusahaan Asosiasi dan Entitas Anak**  
Addresses of Associated Company and Subsidiaries
- 38 **Komposisi Pemilikan Saham Perseroan**  
Company Share Ownership Composition
- 39 **Kronologis Pencatatan Saham Perseroan**  
Chronology of Company's Shares Listing
- 41 **Alamat Kantor Perwakilan Pemasaran**  
Addresses of Marketing Representative Offices
- 42 **Profesi dan Lembaga Penunjang Pasar Modal**  
Capital Market Supporting Professionals and Institutions
- 44 **Penghargaan dan Sertifikasi**  
Awards and Certification



## 50 ANALISIS DAN PEMBAHASAN MANAJEMEN

Analysis & Review by Management

- 51 **A. Analisis Kinerja Operasional**  
Review on Operational Performance
- 53 **B. Analisis Kinerja Keuangan**  
Review on Financial Performance
  - 53 **1. Aset, Liabilitas, dan Ekuitas**  
Assets, Liabilities, and Equity
    - 53 **a. Total Aset**  
Total Assets
    - 58 **b. Total Liabilitas**  
Total Liabilities
    - 61 **c. Total Ekuitas**  
Total Equity
  - 63 **2. Pendapatan Usaha, Beban-beban, dan Pertumbuhan Laba**  
Revenue, Expenses, and Profit Growth
    - 63 **a. Pendapatan Usaha**  
Revenue
    - 64 **b. Beban Pokok Penjualan**  
Cost of Goods Sold
    - 65 **c. Beban Usaha**  
Operating Expenses
    - 67 **d. Pertumbuhan Laba**  
Profit Growth
  - 68 **3. Arus Kas**  
Cash Flow
- 69 **C. Lain-lain**  
Others
  - 69 **1. Tingkat Kemampuan Membayar Utang**  
Ability to Pay Debts
  - 71 **2. Tingkat Kolektibilitas Piutang**  
Level of Receivables Collectibility
  - 72 **3. Kebijakan Dividen**  
Dividend Policy
  - 72 **4. Manajemen Risiko**  
Risk Management
  - 76 **5. Perikatan**  
Agreements
  - 76 **6. Peristiwa Setelah Tanggal Laporan Akuntan**  
Subsequent Events After the Date of The Auditor's Report

## 78 TATA KELOLA PERUSAHAAN

Good Corporate Governance

## 98 TANGGUNG JAWAB SOSIAL PERUSAHAAN

Corporate Social Responsibility

## 103 SURAT PERNYATAAN PENGURUS PERSEROAN

Letter of Statement

## 105 LAPORAN KEUANGAN KONSOLIDASIAN

Consolidated Financial Statements







# IKHTISAR DATA KEUANGAN PENTING

FINANCIAL SUMMARY

# IKHTISAR KEUANGAN

## Financial Summary

Uraian	2017	2016	2015	Description
<b>INFORMASI POSISI KEUANGAN</b>				<b>INFORMATION OF FINANCIAL'S POSITION</b>
Total Aset Lancar	3,439,990	2,874,822	2,103,565	Total Current Assets
Aset Keuangan Tidak Lancar	206	1,438	1,613	Non Current Financial Assets
Penyertaan Saham	81,530	192,913	150,438	Investment
Hewan Ternak Produksi	80,522	75,366	76,226	Long-term Livestock
Aset Tetap (net)	1,336,398	1,042,072	1,160,713	Fixed Asstes (net)
Aset Tidak Lancar Lainnya	248,294	52,589	47,442	Other Assets
Total Aset	5,186,940	4,239,200	3,539,997	Total Assets
Liabilitas Lancar	820,625	593,526	561,628	Current Liability
Liabilitas Tidak Lancar	157,560	156,440	180,862	Non Current Liability
Total Liabilitas	978,185	749,966	742,490	Total Liabilities
Total Ekuitas	4,208,755	3,489,234	2,797,507	Total Equity
Modal Kerja Bersih	2,619,365	2,281,296	1,541,937	Net Worth
<b>INFORMASI HASIL USAHA</b>				<b>INFORMATION OF REVENUE</b>
Penjualan Bersih	4,879,559	4,685,988	4,393,933	Net Sales
Beban Pokok Penjualan	(3,056,681)	(3,052,883)	(3,011,444)	Cost of Goods Sales
Laba (Rugi) Kotor	1,822,878	1,633,105	1,382,489	Gross Profit (Loss)
Laba (Rugi) Dari Usaha	959,334	888,987	692,867	Operating Income(Loss)
Laba (Rugi) Periode Berjalan	711,681	709,826	523,101	Profit (Loss) for the Period
Jumlah Penghasilan Komprehensif	694,642	699,895	524,201	Total Comprehensive Income
Total Saham (lembar)	11,552	2,888	2,888	Total Shares (sheet)
Laba Bersih per Saham	61	243	180	Earning per shares

### Catatan :

- Angka-angka disajikan dalam jutaan rupiah kecuali Total Saham dalam jutaan lembar, dan Laba per Saham dalam satuan rupiah.
- Total Saham tahun 2017 meningkat karena adanya Pemecahan Nilai Nominal Saham.
- Nilai Hewan Ternak Produksi adalah nilai setelah dikurangi akumulasi deplesi.
- Nilai Aset Tetap adalah nilai setelah dikurangi akumulasi penyusutan.
- Beberapa akun dalam laporan keuangan sebelum tahun buku 2017 telah direklasifikasi dan disesuaikan dengan penyajian tahun buku 2017.

### Notes :

- All figures are in million except Total Share in million sheets and Earning per Share in Rupiahs.
- 2017 Total Share increase due to Stock Split
- Values of Long-term Livestock are valued after subtracted by accumulated depletion.
- Values of Fixed Assets are values after subtracted by accumulated depreciation.
- Certain accounts of financial statements before 2017 have been reclassified to conform with 2017 financial statements.

# RASIO-RASIO KEUANGAN

## Financial Ratios

dalam persentase / in percentage

<b>RASIO-RASIO KEUANGAN</b> FINANCIAL RATIOS	<b>2017</b>	<b>2016</b>	<b>2015</b>
Aset Lancar terhadap Liabilitas Jangka Pendek Current Assets to Current Liabilities	419.19	484.36	374.55
Total Liabilitas terhadap Total Aset Total Liabilities to Total Assets	18.86	17.69	20.97
Total Liabilitas terhadap Total Ekuitas Total Liabilities to Total Equity	23.24	21.49	26.54
Utang Berbunga terhadap Total Ekuitas Gearing Ratio	0.11	0.08	0.09
<b>RASIO-RASIO USAHA</b> OPERATING RATIOS			
Laba Kotor terhadap Penjualan Bersih Gross Profit to Net Sales	37.36	34.85	31.46
Laba Usaha terhadap Penjualan Bersih Operating Income to Net Sales	19.66	18.97	15.77
Laba Usaha terhadap Total Aset Operating Income to Total Assets	18.50	20.97	19.57
Laba Usaha terhadap Total Ekuitas Operating Income to Total Equity	22.79	25.48	24.77
Laba Tahun Berjalan terhadap Penjualan Bersih Net Income to Net Sales	14.58	15.15	11.91
Laba Tahun Berjalan terhadap Total Aset Net Income to Total Assets	13.72	16.74	14.78
Laba Tahun Berjalan terhadap Total Ekuitas Net Income to Equity	16.91	20.34	18.70
Rasio EBIT terhadap Beban Bunga (net) Interest Coverage	639.00	429.93	288.46
Rasio EBITDA terhadap Beban Bunga (net) EBITDA Coverage	746.09	514.41	362.76
Tingkat Perputaran Piutang Usaha (kali) Receivable Turnover (times)	10.09	10.29	10.42
Rata-rata Umur Piutang (hari) Average Collection (days)	36	35	35



# INFORMASI TENTANG SAHAM PERSEROAN DI BURSA EFEK

## The Information of Company's Share Price Stock Exchange

### HARGA SAHAM PERSEROAN TAHUN 2017 DAN 2016

Share Price on Stock Exchange In 2017 & 2016

TAHUN YEAR	TRIWULAN QUARTER	HARGA TERTINGGI HIGHEST PRICE (RP)	HARGA TERENDAH LOWEST PRICE (RP)	HARGA PENUTUPAN CLOSING PRICE (RP)	JUMLAH SAHAM DIPERDAGANGKAN TOTAL SHARES TRADED (UNIT)	NILAI KAPITALISASI CAPITALIZATION VALUE
2017	I	4,580.-	4,100.-	4,280.-	2,426,000	10,550,428,000
	II	5,350.-	4,100.-	5,025.-	14,786,800	67,928,045,000
	III	5,200.-	1,165.-	1,255.-	20,366,800	40,920,947,500
	IV	1,420.-	1,215.-	1,295.-	53,233,800	68,346,098,500
2016	I	3,985.-	3,480.-	3,850.-	7,831,800	28,959,377,500
	II	4,500.-	3,700.-	4,300.-	7,223,900	29,247,039,000
	III	4,650.-	4,000.-	4,340.-	7,685,400	34,694,830,000
	IV	4,640.-	4,280.-	4,570.-	7,534,500	35,151,008,000

SUMBER / SOURCE : PT BURSA EFEK INDONESIA / INDONESIA STOCK EXCHANGE

KETERANGAN / NOTE :

- Angka-angka tsb. di atas merupakan data perdagangan efek yang terjadi di Bursa Efek Indonesia
- Pada bulan Juli 2017 Perseroan melakukan pemecahan nilai saham (stock split) dengan rasio 1 : 4
- Above stated figures are transaction data obtained from the Indonesia Stock Exchange.
- In July 2017, The Company held stock split with the ratio of 1 : 4

## AKSI KORPORASI, SUSPENSI, DAN DELISTING

### Corporate Action, Suspension, and Delisting

Berdasarkan hasil keputusan Rapat Umum Pemegang Saham yang diadakan pada tanggal 22 Juni 2017, pada tahun 2017 Perseroan melakukan aksi korporasi (*Corporate Action*) berupa :

Membagikan dividen tunai sebesar 10,57% dari Laba Bersih Tahunbuku 2016 atau kira-kira sebesar Rp. 75,1 milyar. Jumlah saham yang sudah ditempatkan adalah 2.888.382.000 saham, sehingga setiap saham akan menerima dividen sebesar Rp. 26.- (dua puluh enam Rupiah).

Melakukan pemecahan nilai nominal saham (*stock split*) dengan rasio 1 : 4 sehingga nominal saham yang semula bernilai Rp. 200.- per saham berubah menjadi Rp. 50.- per saham.

Based on the General Meeting of Shareholders held in June 22nd, 2017, the Company made several Corporate Action as below:

Sharing stock dividend 10.57% from Nett Profit Year 2016, or for the worth of around Rp. 75.1 billion. Stocks placed are 2,888,382,000, therefore every stock shall receive dividend of Rp.26 (twenty-six Rupiah)

Issued stock split for the ratio of 4:1. So stock valued on Rp.200 is now Rp.50

Dengan dilakukannya pemecahan saham ini maka jumlah saham yang semula 7.500.000.000 saham dengan nilai nominal Rp. 200.- per saham berubah menjadi 30.000.000.000 saham dengan nilai nominal Rp. 50.- per saham.

Jumlah saham yang telah disetor penuh yang semula 2.888.382.000 saham dengan nilai nominal Rp. 200.- per saham berubah menjadi 11.553.528.000 saham dengan nilai nominal Rp. 50,- per saham.

Pada tahun 2017 Perseroan tidak melakukan corporate action lain selain pembagian dividen dan perubahan nilai nominal saham tersebut di atas.

Perseroan juga tidak mengalami penghentian sementara perdagangan saham (*suspension*), dan/atau penghapusan pencatatan saham (*delisting*).

As a result of stock split, total stocks of 7,500,000,000 with the individual nominal of Rp.200 is now 30,000,000,000 with the individual nominal of Rp.50

Total outstanding stock which were 2,888,382,000 with the individual nominal of Rp.200 is now 11,553,528,000 with the individual nominal of Rp.50

In the financial year of 2017, the company has not taken any other corporate action other than paying dividend and the changes of stock individual nominal value as mentioned above.

The Company also has never experienced temporary suspension of stock trading, and / or delisting.







# LAPORAN DEWAN KOMISARIS

**MESSAGE FROM  
THE BOARD OF COMMISSIONERS**

Para Pemegang Saham yang terhormat,

Puji dan syukur kita panjatkan atas hasil yang telah kita capai dalam tahun buku 2017 yang baru berlalu. Pertumbuhan Perseroan yang hanya mencapai kurang dari 5% telah menggambarkan bagaimana berat dan ketatnya persaingan di sektor industri minuman pada tahun buku 2017, khususnya di sektor minuman UHT yang dikemas dalam kemasan karton aseptik.

Semakin membaik dan tetap stabilnya perekonomian Indonesia di tahun 2017 telah membawa dampak positif bagi kegiatan dan bisnis di tanah air, khususnya di bidang industri minuman UHT. Hal ini dapat dilihat dari semakin ramainya persaingan di pasar yang ditandai dengan semakin banyaknya produk-produk minuman UHT yang diperdagangkan, baik produk lokal ataupun produk impor.

Dalam kondisi pasar yang dipenuhi dengan persaingan ini, tanpa langkah-langkah dan kebijakan yang tepat, efektif, dan efisien, dan tanpa disertai dengan kerja keras, maka sangatlah sulit bagi sebuah perusahaan untuk dapat meraih hasil yang baik sebagaimana diharapkan.

Tahun 2017 telah kita lalui dengan hasil yang cukup baik dan telah kita tunjukkan bahwa kita mampu menghadapi semua tantangan dan mampu memanfaatkan setiap peluang untuk keberhasilan dan kemajuan kita.

#### **Penilaian terhadap kinerja Direksi Perseroan mengenai pengelolaan perusahaan**

Dewan Komisaris telah menerima, membaca, dan mempelajari Laporan Keuangan Konsolidasian Tahun buku 2017 yang diaudit oleh Kantor Akuntan Publik Tanubrata Sutanto Fahmi Bambang & Rekan.

Dewan Komisaris meyakini bahwa laporan keuangan tersebut disusun dan disajikan sesuai dengan Standar Akuntansi Keuangan yang berlaku di Indonesia, dan meyakini bahwa laporan keuangan tersebut telah memuat semua informasi secara lengkap dan benar, serta tidak mengandung fakta material yang menyesatkan.

Dari laporan keuangan tersebut, dilengkapi dengan masukan-masukan yang kami terima dari Komite Audit, Dewan Komisaris menilai bahwa langkah-langkah yang telah dilakukan, serta kebijakan-kebijakan yang telah diterapkan oleh Direksi Perseroan selama tahun buku 2017, cukup tepat sasaran.

Perseroan berhasil meningkatkan penjualan bersih tahun 2017 sebesar 5% dibandingkan dengan penjualan bersih tahun 2016. Perseroan juga berhasil untuk tetap menjadi pemegang pangsa pasar tertinggi di bidang penjualan produk minuman UHT.

Dear Valued Shareholders,

With all gratitude we say praise for the achievement we accomplished in the financial year of 2017. Company growth for less than 5% pictures how tough the competition is now in the ready-to-drink industrial sector in the financial year of 2017, especially in the sector of ready to drink UHT processed beverage in aseptic carton packaging.

Indonesian economical progress and advancement during 2017 have brought positive impact for business environment in Indonesia, particularly in ready-to-drink UHT beverage segment. This could be observed from the numbers of new incoming UHT beverage products in the market, both made locally or imported.

In the current high competition market, without accurate, effective, and efficient decisions and hard work, it would be tough to achieve the expected result.

We have gone through the year of 2017 with a great result and we have shown that we have the ability to face all challenges and take every opportunity given for our progress and success.

#### **Assessment of the board of directors' performance**

The Board of Commissioners has received and reviewed the Consolidated Financial Statements of the Year 2017 audited by Public Accounting Firm Tanubrata Sutanto Fahmi Bambang & Partners.

The Board of Commissioners believes that the financial statements are prepared and presented in accordance with the applicable Indonesian Financial Accounting Standards and believe that the financial statements contain all the information completely and correctly, and do not contain misleading materials facts.

Completed with the inputs that we have received from Audit Committees, the Board of Commissioners agree that the course taken and all the decision made by the Board of Directos during the Financial Year of 2017 are right on the objective.

The Company able to increase Nett Revenue for 5% compared to 2016 YoY. The Company also deemed to be successful in holding the predicate of best-selling ready-to-drink UHT beverage.

Dewan Komisaris berpendapat bahwa dalam tahun buku 2017, seluruh jajaran Direksi, Staf, dan Karyawan Perseroan telah menunjukkan kinerja usaha yang baik sebagaimana diharapkan oleh seluruh manajemen Perseroan dan harapan kami selaku Dewan Komisaris Perseroan.

#### **Pandangan atas prospek usaha perusahaan yang disusun Direksi Perseroan**

Dewan Komisaris juga telah menerima, mempelajari, dan memahami rencana kerja dan prospek usaha yang telah disusun oleh Direksi Perseroan untuk dilaksanakan pada tahun-tahun mendatang, khususnya pada tahun buku 2018. Kami menilai bahwa rencana kerja dan prospek usaha tersebut cukup realistis dan dapat dipertanggungjawabkan. Kami juga beranggapan bahwa target pertumbuhan usaha pada tahun buku 2018 yang dikemukakan Direksi Perseroan akan dapat dicapai dengan baik.

#### **Komite-komite yang berada dibawah pengawasan Dewan Komisaris**

Selama tahun berjalan Dewan Komisaris telah senantiasa mengawasi pengelolaan Perseroan yang dilakukan oleh Direksi Perseroan. Dewan Komisaris juga telah memberikan masukan-masukan yang diperlukan Direksi Perseroan.

Dalam menjalankan tugas dan fungsinya sebagaimana yang telah ditetapkan dalam Anggaran Dasar Perseroan ini, Dewan Komisaris dibantu oleh Komite Audit, satu-satunya komite yang dibentuk dan berada dibawah pengawasan Dewan Komisaris.

Komite Audit akan memberikan usulan dan rekomendasi tentang hal-hal yang perlu dilakukan Dewan Komisaris berdasarkan permintaan dari Dewan Komisaris. Komite Audit juga menyampaikan laporan tentang hasil penelaahan yang dilakukan atas laporan keuangan Perseroan, pelaksanaan tugas Internal Audit, dan ketaatan Perseroan atas ketentuan dan peraturan perundang-undangan yang berlaku.

#### **Perubahan komposisi anggota Dewan Komisaris**

Sebagaimana diketahui, Dewan Komisaris yang saat ini menjabat diangkat melalui keputusan Rapat Umum Pemegang Saham Perseroan yang diadakan tanggal 26 Juni 2014 dan akan berakhir setelah selesainya Rapat Umum Pemegang Saham Tahun 2019. Sampai saat ini tidak ada penggantian ataupun perubahan susunan ataupun keanggotaan Dewan Komisaris.

The Board of Commissioners is of the opinion that in the financial year of 2017, all members of the Board of Directors, Staff and Employees of the Company have shown business performance as expected by the Company's management and our expectation as the Board of Commissioners of the Company.

#### **A view of the business prospects of the company drawn up by the Board of Directors of the Company**

The Board of Commissioners has also received and studied the work plans drawn up by the Board of Directors of the Company for the coming years, especially for the year 2018. In our opinion, the work plan and business prospects are quite realistic and accountable. We also assume that the business growth target in 2018 stated by the Board of Directors of the Company will be achieved.

#### **Committees under the supervision of the Board of Commissioners**

During the year, the Board of Commissioners has always overseen the management of the Company conducted by the Board of Directors of the Company. The board of Commissioners has also provided the necessary inputs to the Board of Directors.

In performing its duties and functions as set forth in the Company's Articles of Association, the Board of Commissioners is assisted by the Audit Committee, the only committee established under the supervision of the Board of Commissioners.

Audit Committee shall put forward suggestion and recommendation to the Board of Commissioners as requested by the Board of Commissioners.

Audit Committee also submits reports based on study made on the Company's Financial Report, Internal Audit works, and on how the Company flows all rules and legal requirements

#### **Change in the composition of the Board of Commissioners**

As mentioned, all members of the Board of Commissioners who currently serve were appointed through the General Meeting of Shareholders held on June 26th, 2014, which will be ended on the General Meeting of Shareholders in 2019. Until now, there is no replacement or change in the composition of the Board of Commissioners.



**Para Pemegang Saham Perseroan yang terhormat**

Dalam kesempatan ini Dewan Komisaris menyampaikan terima kasih dan penghargaan setinggi-tingginya, khususnya kepada jajaran Direksi beserta seluruh staf dan karyawan Perseroan yang telah berusaha dengan sebaik-baiknya untuk mencapai hasil yang terbaik, dan kepada semua pihak yang telah menunjukkan kerjasamanya, termasuk kepada para stakeholder dan para pemegang saham Perseroan.

Semoga di tahun-tahun mendatang kita akan lebih baik lagi.

**Dear Valued Shareholders,**

On this occasion we express our highest appreciation to the Board of Directors and all the staff and employees of the Company, who have done their best to achieve the best results, and we also express our gratitude and appreciation to all parties who have demonstrated their cooperation, including the stakeholders and shareholders of the Company.

We hope in the coming years we will do better.

Bandung, April 2018



**SUPIANDI PRAWIRAWIDJAJA**  
Presiden Komisaris  
President Commissioner



**drh. ENDANG SUHARYA**  
Komisaris Independen  
Independent Commissioner



**SOEHARSONO SAGIR, S.E.**  
Komisaris  
Commissioner



# LAPORAN DIREKSI

MESSAGE FROM  
THE DIRECTORS

Para Pemegang Saham yang terhormat,

Badan Pusat Statistik mengumumkan bahwa laju perekonomian Indonesia pada tahun 2017 tumbuh sebesar 5,07%, lebih tinggi dibanding pertumbuhan tahun 2016 sebesar 5,03%.

Hal ini menunjukkan adanya tren pertumbuhan yang positif, dan juga mengindikasikan pemulihan perekonomian Indonesia yang terus berlanjut.

Tahun 2014 pertumbuhan ekonomi Indonesia mencapai 5,02%, tahun 2015 merosot menjadi 4,79%, tapi di tahun 2016 naik lagi menjadi 5,03%.

Sepanjang tahun 2017 pasar dari produk minuman terasa lebih kompetitif dibanding dengan tahun-tahun sebelumnya. Banyak investor dan pemodal yang masuk ke bidang industri minuman yang mengakibatkan semakin banyak produk-produk baru yang beredar di pasar, baik produk lokal maupun impor. Hal ini tentunya mempunyai dampak yang positif bagi pertumbuhan pasar produk minuman, khususnya produk minuman UHT yang dikemas dalam kemasan karton aseptik, meskipun di sisi lain persaingan usaha juga terasa lebih ketat.

Dalam kondisi pasar yang penuh persaingan ini, pada tahun buku 2017 Penjualan Bersih yang diperoleh Perseroan adalah Rp. 4,9 triliun, meningkat sekitar 4,1 % dibandingkan dengan Penjualan Bersih tahun buku 2016 sebesar Rp.4,7 triliun.

Uraian tentang kinerja perusahaan :

#### 1. Kebijakan-kebijakan strategis

- Perseroan sebagai perusahaan yang bergerak dalam bidang industri minuman terus berusaha untuk lebih memperluas jangkauan pemasaran dan jaringan distribusi. Perluasan pasar tidak hanya dilakukan di Pulau Jawa tapi juga di pulau-pulau besar dan wilayah lainnya di seluruh Indonesia.  
Di Pulau Jawa, Perseroan terus berusaha menambah beberapa depo untuk melayani para pengecer modern seperti *hypermart*, *supermarket*, *minimart*, dan toko-toko P&D. Di luar Pulau Jawa, Perseroan terus membina, menjaga, memelihara, dan meningkatkan hubungan yang baik dengan seluruh agen dan/atau distributor yang tersebar di kota-kota besar di seluruh Indonesia.
- Di bidang produksi, Perseroan konsisten melakukan penelitian pasar agar dapat menyediakan produk-produk berkualitas tinggi yang disukai oleh konsumen. Proses produksi dilakukan secara terotomatisasi yang meminimalisir campur tangan manusia.  
Pengendalian mutu dilakukan dengan sangat ketat di seluruh tahap produksi, mulai dari penerimaan bahan baku, proses pengolahan, sampai ke gudang penyimpanan barang jadi.
- Perseroan terus berusaha untuk mempertahankan posisi sebagai market leader di bidang industri minuman UHT antara lain dengan lebih intens dalam

Dearest Shareholders,

Central Bureau of Statistics reported that Indonesian economy in 2017 increases by 5.07% more than the 2016's 5.03%. This shows positive trend and indicates the improvement of economy. In 2014, Indonesia's economy growth was at 5.02%, 2015 down to 4.79%, but increased again in 2016 to be 5.03%.

During the year of 2017, the beverage market has become more competitive compared to the years before. Many new investors are getting in the beverage industry causes many new products in the market, both made locally or imported. This brought fourth positive impact to the growth of beverage market, especially in the ready-to-drink UHT beverage packed in aseptic carton packaging; although this tightened the competition.

In this competitive market, during the financial year 2017, Nett Profit that the company Made was Rp.4.9 trillion, increases 4.1% YoY compared to 2016's of Rp.4.7 trillion.

Company's Performance details:

#### 1. Strategic Actions

- The Company always striving to keep expanding its sales and distribution reach. Market expansion is done not only in Java Island but also in other islands and other parts of Indonesia  
In Java, the Company continuously make effort to add more distribution centres to be able to serve modern retails such as hypermart, supermarket, minimart and also smaller brick and mortar shops. While outside of Java, the Company constantly caring and nurturing great relationship with all agents and / or distributor in many Indonesian cities.
- In production, the Company consistently undertaking market research so that we could always provides the best quality products that our customers love. Production process done automatically; minimizing human touch.  
Quality control is done strictly throughout the whole production process, from raw material receiving, production, down to the finished goods warehouse
- All employees of the Company are required to join various tests that is administered by third party, and to follow training, both done in the Company and

melakukan promosi dan pemasangan iklan melalui media televisi dan media sosial lainnya.

- Seluruh karyawan Perseroan diwajibkan mengikuti berbagai test yang dilakukan oleh pihak ketiga, dan diwajibkan untuk mengikuti pelatihan (*training*) yang diadakan baik di dalam ataupun di luar lingkungan Perseroan, agar standar kualitas kerja para karyawan semakin membaik.

## 2. Perbandingan hasil yang dicapai dengan yang ditargetkan

- Laporan Keuangan Konsolidasian Tahunbuku 2017 yang telah diaudit oleh kantor akuntan publik Tanubrata Sutanto Fahmi Bambang & Rekan, menunjukkan bahwa nilai Penjualan Bersih tahunbuku 2017 yang diperoleh adalah Rp. 4,9 triliun, meningkat sebesar 4,13 % dibandingkan dengan perolehan tahunbuku 2016 sebesar Rp.4,7 triliun.
- Laporan Keuangan Konsolidasian tersebut juga menunjukkan bahwa Laba Tahun Berjalan adalah sebesar Rp. 711,7 miliar, meningkat 0,27% dari perolehan Laba Tahun Berjalan tahun 2016 sebesar Rp. 709,2 miliar.
- Selain itu, indikator-indikator keuangan yang penting seperti *Current Ratio*, *Debt to Equity Ratio*, dan *Gearing Ratio*, semuanya menunjukkan kondisi keuangan Perseroan yang sehat dan stabil. *Current Ratio* berada di tingkat 419,2%, *Debt to Equity Ratio* 23,2%, dan *Gearing Ratio* 0,1%. Demikian pula dengan rasio-rasio usaha lainnya seperti *Gross Margin Ratio* yang berada di tingkat 37,4%, *Interest Coverage* 639,0%, dan *EBITDA* 746,1%. *EPS (Earning Per Share)* menurun menjadi sebesar Rp. 61.- sebagai konsekuensi dilakukannya pemecahan nilai nominal saham.

## 3. Kendala-kendala yang dihadapi Perseroan

Dalam melakukan kegiatan operasionalnya Perseroan dipengaruhi dan dihadapkan kepada kendala usaha dan risiko keuangan yang antara lain adalah :

- **Risiko nilai tukar mata uang**  
Risiko nilai tukar mata uang Rupiah terhadap mata uang asing, khususnya terhadap mata uang Dollar Amerika, timbul dari transaksi pembelian bahan baku, penjualan, dan pinjaman dalam mata uang asing. Nilai tukar Rupiah sering terdepresiasi sehingga mengakibatkan meningkatnya harga beli bahan-bahan baku impor, padahal seiring dengan pertumbuhan usaha, kebutuhan Perseroan terhadap bahan baku juga meningkat, termasuk kebutuhan akan bahan baku impor. Untuk mengurangi risiko tersebut Perseroan senantiasa memantau fluktuasi mata uang asing dan seluruh pinjaman bank dilakukan dengan menggunakan mata uang Rupiah.

also outside of the Company, to increase the working standard of our employees.

- The Company always trying to keep our position as market leader in ready-to-drink UHT beverage by having more intensive promotion and advertising, via television channels and other social media.

## 2. Comparison of achievement with target objectives

- 2017 Annual Report audited by the Public Accountant Tanubrata Sutanto Fahmi Bambang & Partners, nett revenue achieved was Rp.4.9 Trillion, increasing 4.13% compared to the 2016's Rp.4.7 Trillion
- Consolidated Annual Report also shows that the Company able to take Profit for the amount of Rp.711.7 billion, increases 0.27% from the 2016's profit Rp.709.2 billion
- Other than that, other important financial indicators, such as, Current Ratio, Debt to Equity Ratio and Gearing Ratio all shown that the Company have a healthy and stable financial status. Current ratio is in 419.2%, Debt to Equity ratio 23.2%, and Gearing Ratio 0.1%. While Gross Margin Ratio is at 37.4%, Interest Coverage 627.6%, and EBITDA 738.9%. The Company's EPS (Earning Per Share) is going down to Rp.61 as a result of stock split.

## 3. Challenges faced by the Company

In the daily operational, the Company is faced with various business and financial risks, which are:

- **Currency exchange risk**  
Rupiah is facing foreign currency exchange rate risk, especially against the US Dollar, from the procurement of raw materials, sales and debt in foreign currency. Rupiah's currency exchange rate often depreciated, leading to the increase of procurement costs of imported raw materials, while on the other hand, as the Company's business is growing, the needs for imported raw materials also rising. To mitigate such risk, the Company always monitoring the fluctuation of foreign currency, and all bank debts are done in Rupiah.

**- Risiko kredit**

Perseroan mempunyai risiko kredit yang terutama sekali berasal dari piutang dagang dan simpanan di bank.

Untuk risiko kredit yang berasal dari piutang dagang kepada pelanggan Perseroan mempunyai kebijakan untuk memastikan bahwa penjualan hanya dilakukan kepada pelanggan yang memiliki riwayat kredit yang baik. Selain itu umur piutang terus dipantau dan dianalisa untuk tidak terjadi kredit macet.

Risiko kredit yang berasal dari simpanan di bank Perseroan mengelolanya antara lain dengan memonitor reputasi dan kapitalisasi bank.

**- Pasokan bahan baku**

Pasokan bahan baku yang diperlukan Perseroan sangat bergantung kepada para pemasok, baik pemasok lokal ataupun pemasok luar. Perseroan tidak bisa menjamin bahwa para pemasok bahan baku ini dapat mempertahankan pasokan yang konsisten dalam memenuhi kebutuhan Perseroan, sekarang dan yang akan datang. Perseroan juga tidak bisa menjamin bahwa kualitas bahan yang dikirimkan para pemasok ini akan selalu sesuai dengan kualitas yang disyaratkan Perseroan. Oleh karena itu Perseroan harus tetap menjaga agar produksi tidak terganggu oleh kelangkaan atau kekurangan pasokan bahan baku.

**- Persaingan usaha**

Kondisi perekonomian Indonesia yang relatif stabil telah meningkatkan tingkat kesejahteraan masyarakat sehingga menyebabkan permintaan akan barang-barang konsumsi (*consumer goods*) meningkat tajam. Hal ini telah mengakibatkan munculnya investor-investor dan produsen-produsen baru di bidang industri makanan dan minuman, khususnya di sektor industri minuman UHT.

Selain itu terbukanya pintu pasar global mengakibatkan semakin bervariasinya produk-produk minuman UHT ex import yang beredar di pasar.

Hal-hal ini menuntut Perseroan untuk terus berinovasi agar tetap bisa bersaing di pasar.

**- Pasokan listrik**

Pasokan listrik dari PLN masih sering mengalami gangguan di sepanjang tahun 2017. Hal ini tentu saja dapat mengganggu jalannya proses produksi yang pada akhirnya dapat menyebabkan kekurangan pasokan produk-produk Perseroan di pasar. Perseroan tidak bisa menjamin bahwa gangguan pasokan listrik dari PLN ini tidak terjadi lagi di tahun-tahun mendatang

**- Credit Risk**

The Company has credit risk from receivables and bank deposit.

For credit risk from receivables, the Company have issued policy to ensure that all sales can only be made to customer that have good credit history. Receivables age is always monitored to reduce bad debts.

To mitigates credit risk that is incurred from bank deposit, the Company monitors the reputation and capitalization of the bank.

**- Raw Materials Sourcing**

Raw materials needed by the Company heavily depended on the suppliers. The Company can not guarantee that the suppliers are able to deliver consistent supply in meeting the Company's need, both present and in the future.

The Company also unable to guarantee that these suppliers are able to maintain the quality of the raw materials supplied as per quality standard of the Company. Thus, the Company always have to control so that the production is not hindered by the lack of raw materials.

**- Business Competition**

The stability of national economy has become one of the factors that increases national economy to be more positive. This has become the reason why consumer goods demand takes a sharp increase; causes many new producers in food and beverages business, in particular to the UHT drinks industry. These factors require the Company to keep innovating in order to maintain our competitive advantage.

**- Electrical Supply**

Electricity supply from PLN still having various glitches during the year of 2017. These glitches are hampering the production process, lowering the output rate of the Company's product in the market. The Company cannot guarantee these disturbances of electricity supply from PLN do not exist in the coming years.

Para Pemegang Saham yang terhormat.

**Gambaran tentang prospek usaha**

Di Indonesia, negara dengan populasi penduduk lebih dari 250 juta orang, industri makanan & minuman selalu menempati posisi yang penting dan menjanjikan.

Dearest Shareholder.

**Business Prospect**

In Indonesia, a nation with more than 250 million people, food & beverage industry is always an enticing and rewarding sector.

Tren peningkatan yang positif pada pertumbuhan perekonomian nasional, meningkatnya kesejahteraan masyarakat Indonesia, serta semakin bertambahnya jumlah penduduk Indonesia, merupakan peluang yang sangat besar bagi Perseroan untuk lebih mengembangkan usahanya. Perseroan memiliki fasilitas produksi yang mutakhir yang dapat meningkatkan efisiensi dan mempertahankan kualitas produk, serta memiliki jaringan distribusi dengan jangkauan yang tersebar di seluruh pelosok Indonesia dan armada penjualan yang telah sangat berpengalaman.

Faktor lain yang kami yakini dapat menunjang untuk lebih mengembangkan usaha adalah masih rendahnya tingkat konsumsi susu cair di kalangan masyarakat Indonesia, dan adanya kebiasaan di masyarakat Indonesia untuk minum teh.

Dengan demikian, prospek pasar produk minuman susu cair dan teh, khususnya yang diproses secara UHT, masih sangat baik dan menjanjikan.

Dengan kondisi sebagaimana diuraikan diatas maka Perseroan cukup yakin bahwa di tahun 2018 mendatang dapat meraih pertumbuhan sebesar 10%.

Para Pemegang Saham yang terhormat,

#### **Penerapan Tata Kelola Perusahaan yang telah dilaksanakan**

Penerapan prinsip-prinsip Tata Kelola Perusahaan Yang Baik atau *Good Corporate Governance (GCG)* secara konsisten akan dapat membawa perusahaan mencapai kinerja sebagaimana diharapkan.

Bagi Perseroan, penerapan Tata Kelola Perseroan Yang Baik merupakan perwujudan tanggung-jawab Perseroan terhadap masyarakat, khususnya kepada para pemegang saham dan *stakeholder* Perseroan.

Direksi Perseroan terus berupaya untuk meningkatkan penerapan prinsip-prinsip dasar Tata Kelola Perseroan Yang Baik secara konsisten dan berkesinambungan, serta dilakukan secara transparan, efektif, dan efisien.

Rincian yang lebih lengkap mengenai kinerja dan tata kelola Perseroan kami sajikan di bagian lain Laporan Tahunan ini

Dalam jangka panjang Perseroan bertekad untuk terus meningkatkan penerapan Tata Kelola Perseroan Yang Baik dan menjadikannya sebagai pedoman dalam menjalankan seluruh kegiatan Perseroan.

#### **Perubahan komposisi anggota Direksi Perseroan**

Seluruh anggota Direksi Perseroan yang saat ini menjabat diangkat melalui keputusan Rapat Umum Pemegang Saham Perseroan yang diadakan pada tanggal 26 Juni 2014 dan masa jabatannya akan berakhir setelah Rapat Umum Pemegang Saham Tahun 2019.

Sampai saat ini tidak ada penggantian ataupun perubahan anggota Direksi Perseroan.

Positive upward trend in the national economy and the welfare of the people, along with the increases of the number of population is a great opportunity for the Company to expand its business.

The Company have production facility that is able to keep increasing its efficiency and able to maintain product quality. The Company also have a wide range of distribution channels, reaching all parts of Indonesia. Supported with very experienced sales team.

Another factor supporting our belief we can continue developing the business is the low consumption of liquid milk and the tea-drinking habit among Indonesians.

Therefore, the market prospect of liquid milk and tea beverage, especially UHT processed, are still good and promising.

With the conditions as mentioned above, the Company have confidence that in the coming 2018, a growth of 10% could be realized.

Dearest Shareholders,

#### **Implemented Corporate Governance**

Consistent implementation of Good Corporate Governance (GCG) will support the Company to achieve expected performance.

For the Company, Good Corporate Governance is part of the Company's responsibility to the community, especially to our shareholders and stakeholders.

The Board of Directors always in pursuit to improve our Good Corporate Governance values consistently and continuously, in an effective, efficient and transparent way.

More detailed version of the Company's performance and Good Corporate Governance is presented in other part of this Annual Report.

In the long term, the Company determined to keep improving the implementation of Good Corporate Governance and making it as a guide on how the Company undertake its business.

#### **Changes in Board of Directors composition**

All current members of the Board of Directors were selected from General Meeting of Shareholders which held on June 26th, 2014 and will be ended after the upcoming General Meeting of Shareholders in 2019.

Up to now, there is no changes or adjustment in the members of the Board of Directors.



Para Pemegang Saham yang terhormat,

Akhirnya, dalam kesempatan ini seluruh Direksi Perseroan menyampaikan terima kasih dan penghargaan kepada :

- Para Pemegang Saham Perseroan yang senantiasa mendukung semua kebijakan yang kami jalankan,
- Dewan Komisaris Perseroan yang selalu memberikan bimbingan dan pengarahannya,
- seluruh mitra kerja Perseroan yaitu Staf dan Karyawan Perseroan atas komitmen, dedikasi, dan loyalitasnya kepada Perseroan, dan
- seluruh mitra usaha Perseroan yang telah membantu kegiatan operasional Perseroan.

Semoga di tahun-tahun mendatang kita dapat berkarya lebih baik lagi dan semoga Tuhan Yang Maha Esa memberkati semua usaha kita.

Dearest Stakeholders,

In this opportunity, we would like to say our appreciation and gratitude towards:

- All shareholder for always supporting our arrangements
- The Board of Commissaries for every guidance and directions given
- All staff and employees of the Company for the commitment, dedication and the loyalty to the Company, and
- All Company's business partners who have helped in the Company's operational.

We hope that we are able to work better in the coming years and may God bless us.

Bandung, April 2018



SABANA PRAWIRAWIDJAJA  
Presiden Direktur  
President Director



SAMUDERA PRAWIRAWIDJAJA  
Direktur  
Director



Ir. JUTIANTO ISNANDAR  
Direktur  
Director



# PROFIL PERUSAHAAN

COMPANY PROFILE

# IDENTITAS PERSEROAN

## Company Identity

<b>Nama Perseroan</b> Name of Company	PT ULTRAJAYA MILK INDUSTRY & TRADING COMPANY Tbk.	
<b>Alamat Kantor Pusat &amp; Pabrik</b> Address	Jln. Raya Cimareme 131, Padalarang - 40552, Kab. Bandung Barat	
<b>Alamat Surat</b> Mailing Address	P.O. Box 1230 – Bandung 40012	
<b>Telepon</b> Telephone	(022) 86700700 Hunting	
<b>Faksimil</b> Fax	(022) 86700777	
<b>Alamat Surat Elektronik</b> E-mail Address	admin@ultrajaya.co.id	
<b>Laman</b> Website	www.ultrajaya.com	
<b>Tanggal Pendirian</b> Date of Establishment	2 Nopember 1971 / 2 November 1971	
<b>Bidang Usaha</b> Line of Business	Industri Makanan & Minuman / Food & Beverage Industry	
<b>Awal Produksi Komersil</b> Initial Commercial Production	Maret 1975 / March 1975	
<b>Target Pemasaran</b> Marketing Target	Domestik / Domestic = 90 % Ekspor / Export = 10 %	
<b>Jumlah karyawan</b> Number of Employees	± 1.105 orang / person	
<b>Dewan Komisaris</b> Commissioners	<b>Supiandi Prawirawidjaja</b> <b>Endang Suharya</b> <b>Soeharsono Sagir</b>	Presiden Komisaris / President Commissioner Komisaris Independen / Independent Commissioner Komisaris / Commissioner
<b>Direksi</b> Directors	<b>Sabana Prawirawidjaja</b> <b>Samudera Prawirawidjaja</b> <b>Jutianto Isnandar</b>	Presiden Direktur / President Director Direktur / Director Direktur / Director
<b>Sekretaris Perusahaan</b> Corporate Secretary	<b>Eddi Kurniadi</b>	eddikur@ultrajaya.co.id
<b>Terdaftar di Bursa Efek sejak</b> Listed in Stock Exchange since	2 Juli 1990 / 2 July 1990	

## VISI, MISI DAN NILAI PERUSAHAAN

### The Company's Vision, Mission and Values



#### VISI VISION

Menjadi perusahaan industri makanan dan minuman yang terbaik dan terbesar di Indonesia, dengan senantiasa mengutamakan kepuasan konsumen, serta menjunjung tinggi kepercayaan para pemegang saham dan mitra kerja perusahaan.

To become the best and the largest Food and Beverage industry in Indonesia, through consistently prioritizing consumers' satisfaction, and highly upholding our stockholders' and business partners' trusts.

#### MISI MISSION

Menjalankan usaha dengan dilandasi kepekaan yang tinggi untuk senantiasa berorientasi kepada pasar/konsumen, dan kepekaan serta kepedulian untuk senantiasa memperhatikan lingkungan, yang dilakukan secara optimal agar dapat memberikan nilai tambah sebagai wujud pertanggung-jawaban kepada para pemegang saham.

To conduct business based on high sensitivity, consistently orienting to the market and consumers, continuously maintaining environmental consciousness, with the end goal of optimally conducting business to achieve value added performance to our shareholders.

#### NILAI VALUES

Perusahaan memiliki standar tata nilai yang berlaku sebagai aspirasi bagi seluruh kegiatan dan aktifitas yang dilakukan oleh seluruh organ perusahaan. Nilai-nilai seperti kepuasan pelanggan, kualitas produk, dan etika dalam berusaha, membentuk satu pedoman dasar dan filosofi gotong-royong di perusahaan.

Our company's core values are our inspiration for all behavior and activities conducted by our people. Values such as; customer satisfaction, product quality, and upholding business ethics form one basic guidance and symbiotic philosophy within the company.

# KETERANGAN TENTANG PERSEROAN

## Company Profile

### Riwayat Singkat

Bermula dari usaha keluarga yang dirintis sejak tahun 1960an oleh Bapak Achmad Prawirawidjaja (alm), PT Ultrajaya Milk Industry & Trading Company Tbk ("Perseroan") dari tahun ke tahun terus berkembang, dan saat ini telah menjadi salah satu perusahaan yang terkemuka di bidang industri makanan & minuman di Indonesia.

Pada periode awal pendirian, Perseroan hanya memproduksi produk susu yang pengolahannya dilakukan secara sederhana. Pada pertengahan tahun 1970an Perseroan mulai memperkenalkan teknologi pengolahan secara UHT (*Ultra High Temperature*) dan teknologi pengemasan dengan kemasan karton aseptik (*Aseptic Packaging Material*).

Pada tahun 1975 Perseroan mulai memproduksi secara komersial produk minuman susu cair UHT dengan merk dagang "Ultra Milk", tahun 1978 memproduksi minuman sari buah UHT dengan merk dagang "Buavita", dan tahun 1981 memproduksi minuman teh UHT dengan merk dagang "Teh Kotak". Sampai saat ini Perseroan telah memproduksi lebih dari 60 macam jenis produk minuman UHT dan terus berusaha untuk senantiasa memenuhi kebutuhan dan selera konsumennya.

Pada tahun 1981 Perseroan menandatangani perjanjian lisensi dengan Kraft General Food Ltd, USA, untuk memproduksi dan memasarkan produk-produk keju dengan merk dagang "Kraft". Pada tahun 1994 kerjasama ini ditingkatkan dengan mendirikan perusahaan patungan: PT Kraft Ultrajaya Indonesia, yang 30% sahamnya dimiliki oleh Perseroan. Perseroan juga ditunjuk sebagai exclusive distributor untuk memasarkan produk yang dihasilkan oleh PT Kraft Ultrajaya Indonesia. Sejak tahun 2002 -untuk bisa berkonsentrasi dalam memasarkan produk sendiri- Perseroan tidak lagi bertindak sebagai distributor dari PT Kraft Ultrajaya Indonesia.

Pada bulan Juli 1990 Perseroan melakukan penawaran perdana saham-sahamnya kepada masyarakat (Initial Public Offering = IPO).

Pada tahun 1994 Perseroan melakukan ekspansi usaha dengan memasuki bidang industri Susu Kental Manis (*Sweetened Condensed Milk*), dan di tahun 1995 mulai memproduksi susu bubuk (*Powder Milk*).

Sejak tahun 2000 Perseroan melakukan kerjasama produksi (toll packing) dengan PT Sanghiang Perkasa yang menerima lisensi dari Morinaga Milk Industry Co. Ltd., untuk memproduksi dan mengemas produk-produk susu bubuk untuk bayi.

### A Brief History

Starting as a family business since 1960 pioneered by the late Mr. Achmad Prawirawidjaja, PT Ultrajaya Milk Industry & Trading Company Tbk. (hereinafter referred to as the "Company") has grown dramatically into its present position as one of the leading producers of food and beverage products in Indonesia.

The Company initially conducted business in dairy products which still used simple processing technology. In the mid 1970's the Company introduced the technology of Ultra High Temperature (UHT) processing combined with aseptic packaging in carton packs.

In 1975, the Company commercially produced a UHT milk product bearing the brand name "Ultra Milk". In 1978 it produced a UHT fruit juice product under the brand name "Buavita," and in 1981 it produced a UHT tea product bearing the brand name "Teh Kotak". Until today the Company has produced more than 60 different types of UHT drinks and constantly strives to continually meet its consumers' needs and tastes.

In 1981, the Company signed licensing agreements with Kraft General Food Ltd., USA, to produce and market cheese products bearing the brand name "Kraft". In 1994, this partnership was upgraded by establishing a joint venture company, PT Kraft Ultrajaya Indonesia with 30% shares owned by the Company. The Company was also appointed as the exclusive distributor to market products manufactured by PT Kraft Ultrajaya Indonesia. Since 2002 however, the Company no longer markets products manufactured by PT Kraft Ultrajaya Indonesia, to allow the Company to concentrate on marketing its own products.

The Company conducted its initial public offering (IPO) in July 1990.

In 1994, the Company expanded by entering the Sweetened Condensed Milk (SCM) market and in 1995 it started to produce powdered milk.

In 2000, the Company entered into a toll manufacturing agreement with PT Sanghiang Perkasa under license of Morinaga Milk Industry Co. Ltd., to produce and package baby milk powder and nutritional products.

Pada tahun 2008 Perseroan telah menjual merk dagang "Buavita" dan "Go-Go" kepada PT Unilever Indonesia, dan mengadakan Perjanjian Produksi (*Manufacturing Agreement*) untuk memproduksi dan mengemas minuman UHT dengan merk dagang Buavita dan Go-Go.

Perseroan telah 3 kali melakukan penawaran umum dengan Hak Memesan Efek Terlebih Dahulu (HMETD) atau Right Issue, yaitu pada tahun 1994, tahun 1999, dan tahun 2004. Perseroan juga telah 2 kali melakukan pemecahan nilai nominal saham (*stock split*) yaitu pada tahun 2000 dengan rasio 1: 5, dan tahun 2017 dengan rasio 1:4.

### **Akta Pendirian dan Akta Perubahan Anggaran Dasar Perseroan**

Perseroan didirikan berdasarkan Akta No. 8 tanggal 2 Nopember 1971, juncto Akta Perubahan No. 71 tanggal 29 Desember 1971, yang dibuat oleh Komar Andasasmita SH, Notaris di Bandung. Kedua akta tersebut telah memperoleh persetujuan dari Menteri Kehakiman Republik Indonesia dengan Keputusan No. Y.A.5/34/21 tanggal 20 Januari 1973 dan telah diumumkan dalam Berita Negara Republik Indonesia No. 34 tanggal 27 April 1973, Tambahan No. 313.

Anggaran Dasar Perseroan telah mengalami beberapa kali perubahan. Perubahan terakhir dilakukan untuk disesuaikan dengan hasil Rapat Umum Pemegang Saham Luar Biasa Perseroan tanggal 22 Juni 2017, yang dinyatakan dalam Akta Pernyataan Keputusan Rapat Perubahan Anggaran Dasar Perseroan No. 1, tanggal 7 Juli 2017, dibuat oleh Ari Hambawan S.H., M.Kn., Notaris di Cimahi. Akta ini telah diterima dan dicatat di dalam Sistem Administrasi Badan Hukum, Kementerian Hukum Dan Hak Asasi Manusia, Daftar Perseroan Nomor AHU-0083504.AH.01.11.Tahun 2017 Tanggal 7 Juli 2017.

Anggaran Dasar Perseroan telah dimuat dalam laman (website) Perseroan.

### **Lokasi Kantor Pusat dan Pabrik Perseroan**

Kantor pusat dan pabrik Perseroan berdiri di atas tanah milik Perseroan seluas lebih dari 20 ha yang terletak di jalan Raya Cimareme no. 131, Padalarang, Kabupaten Bandung Barat. Lokasi ini sangat strategis karena terletak di daerah lintasan hasil peternakan dan pertanian sehingga memudahkan Perseroan untuk memperoleh pasokan bahan baku dan memudahkan pendistribusian hasil produksinya.

### **Bidang Usaha**

Kegiatan usaha utama Perseroan, berdasarkan Anggaran Dasar Perseroan yang terakhir, adalah bidang industri makanan dan minuman, dan bidang perdagangan.

Di kelompok minuman, Perseroan memproduksi rupa-rupa jenis minuman seperti minuman susu cair, minuman teh, minuman untuk kesehatan dan minuman tradisional. Perseroan memiliki mesin-mesin pengolahan untuk masing-masing jenis produk minuman tersebut.

In 2008 the Company divested the trade marks "Buavita" and "Go-Go" to PT Unilever Indonesia and entered into a manufacturing agreement to produce and package Buavita and Go-Go.

The Company has conducted 3 public offering with Preemptive Rights or Right Issue in 1994, 1999, and 2004.

The Company also has completed 2 stock split. One in 2000 with ratio of 1:5 and in the year of 2017 with the ratio of 1:4.

### **The Company's Articles of Association and Amendments**

The Company was established by Deed No. 8 on November 2, 1971 and amended by deed No. 71 on December 29, 1971 both were drawn up by Komar Andasasmita SH, Public Notary in Bandung. The deeds were approved by the Minister of Justice of the Republic of Indonesia by the Decree No. Y.A.5/34/21, 20 January 1973 and published in the State Gazette of the Republic of Indonesia No. 34, April 27, 1973 Supplement No. 313.

The Company's Articles of Association have been amended several times. The last amendment was made to comply with the outcome of the General Meeting of Shareholders held in June 22nd, 2017, which codified in the Amendment of the Company's Articles of Association No.1, July 7th,2017, drawn up by Ari Hambawan S.H., M.Kn., Notary in Cimahi. This deed has been accepted and recorded in the Legal Administration System, Ministry of Justice and Human Rights, registered No. AHU-00835094.AH.01.11 Tahun 2017, dated July 7th, 2017.

The Company Articles of Association have been publicized on the Company website.

### **Location of the Company's Head Office and Plants**

The Company's head office and plants are located on a 20 ha plot of land, on Jalan Raya Cimareme no. 131, Padalarang, Kabupaten Bandung Barat. This location is very strategic because it is situated at the heart of dairy and agricultural farming. So this favorably facilitates the Company to obtain its raw material and to distribute its products.

### **Line of Business**

The main business activities of the Company, by the latest Articles of Association, are in food and beverage, and trading.

In the beverage group, the Company produces different kinds of products such as milk, tea, traditional drinks and health drinks. The Company has processing machines for each type of beverage products.



Pengolahan dilakukan dengan menggunakan teknologi UHT (*Ultra High Temperature*), yaitu proses pemanasan dengan suhu 140oC dalam waktu 3-4 detik. Dengan teknologi pengolahan UHT ini maka produk-produk minuman itu menjadi steril karena seluruh bakteri-bakteri yang ada, baik bakteri yang menimbulkan penyakit maupun bakteri yang merusak minuman, menjadi terbunuh. Di sisi lain, proses UHT ini tidak akan merusak atau mengurangi secara berlebihan nutrisi dan vitamin yang terkandung didalam minuman.

Selanjutnya produk minuman yang sudah steril ini dikemas dalam kemasan karton aseptik yang steril (*Aseptic Packaging Material*), sehingga produk minuman tersebut bisa tahan lama tanpa harus menambahkan bahan pengawet. Perseroan memiliki mesin kemasan dengan volume 125 ml, 200 ml, 250 ml, 300 ml, 500 ml, dan 1000 ml.

Di bidang makanan Perseroan memproduksi susu bubuk (*powder milk*), dan susu kental manis (*sweetened condensed milk*).

#### **Pasokan Bahan Baku**

Susu murni dipasok oleh para peternak sapi yang tergabung dalam Koperasi Peternak Bandung Selatan (KPBS) – Pangalengan dan Koperasi Unit Desa lainnya, sedangkan daun teh dipasok oleh PT Perkebunan (PTP). Untuk menjaga kelangsungan dan keteraturan pasokan bahan baku ini, serta untuk menjaga agar bahan baku yang dipasok tetap berkualitas prima Perseroan senantiasa membina dan memelihara hubungan kemitraan yang sangat baik dengan para pemasok. Kepada para peternak antara lain dengan memberikan bimbingan dan penyuluhan baik dari segi teknik, manajemen, dan permodalan.

Beberapa jenis bahan baku produksi, antara lain bahan kemasan aseptik (*aseptic packaging material*) untuk produk minuman UHT masih diperoleh secara impor.

#### **Penelitian dan Pengembangan Produk**

Salah satu dari faktor-faktor yang mendorong pertumbuhan Perseroan adalah kemampuan yang kuat dalam mengembangkan jenis-jenis produk baru yang dapat memenuhi selera para konsumen, seperti misalnya Ultra Mimi dan Teh Kotak Less Sugar.

Perseroan memiliki suatu tim penelitian dan pengembangan yang berdedikasi, dengan tujuan untuk memperluas penawaran, dan meningkatkan efisiensi proses produksi, dari produk-produk Perseroan.

#### **Distribusi dan Penjualan**

Perseroan menjual hasil produksinya ke seluruh pelokso di dalam negeri dengan cara penjualan langsung, penjualan tidak langsung, dan melalui pasar modern.

Penjualan dilakukan melalui berbagai jalur, termasuk

Processing is done by using UHT (Ultra High Temperature) technology, which is the heating process using a temperature of 140oC for 3-4 seconds. With this UHT processing technology, the beverage products become sterile because all existing bacteria, such as bacteria that cause disease and bacteria that damage drinks are killed. On the other hand, the UHT process does not damage or significantly reduce nutrients and vitamins contained in the drinks.

The products are then packed in Aseptic Packaging Material to ensure they have a long shelf life without using any preservatives. The Company has packaging machines that support sizes of 125 ml, 200 ml, 250 ml, 300 ml, 500 ml and 1.000 ml.

In the field of food manufacturing, the Company produces milk powder and sweetened condensed milk.

#### **Raw Material Supply**

Fresh milk is supplied by farmers who are members of the South Bandung Farmer Cooperatives (KPBS) in Pangalengan, and other District Unit Cooperatives while the tea leaves are supplied by PT Perkebunan (PTP). To maintain the continuity and regularity of the raw material supply, and to keep the prime quality of the raw material, the Company establishes strong partnerships with farmers by providing guidance, technical and managerial trainings and financing.

Several type of raw materials, such as the aseptic packaging materials for UHT drinks are still imported.

#### **Product Research and Development**

One of the factors that drives the Company's growth is its strong ability to develop new types of products that can meet the taste of consumers, such as Ultra Mimi and Teh Kotak Less Sugar.

The Company has a dedicated research and development team, with the purpose to expand its assortment and improve the efficiency of the production process, of the Company's products.

#### **Distribution and Sales**

The Company sells its products throughout the country through direct selling, indirect selling, and through modern market.

Sales is carried out through various channels, including

melalui pengecer modern (yang terutama sekali terdiri atas supermarket, hypermarket, minimart, dan toko-toko kelontong), pengecer tradisional (yang terutama terdiri atas pengecer independen kecil), dan pedagang grosir.

Di Pulau Jawa, Perseroan menjual produk-produknya secara langsung ke pengecer modern, pengecer tradisional dan para pedagang grosir, dengan menggunakan jaringan distribusi dari PT Nikos Distribution Indonesia (NDI), entitas anak Perseroan yang 70% sahamnya dimiliki Perseroan.

Di Luar Pulau Jawa, Perseroan menjual produk-produknya melalui kurang lebih 50 distributor yang tersebar di seluruh Indonesia.

Di samping penjualan di dalam negeri Perseroan juga melakukan penjualan ekspor ke beberapa negara seperti Australia, Kamboja, Nigeria, Arab Saudi, Korea Selatan, dan Amerika Serikat.

### **Teknologi**

Dalam memproduksi produk-produk makanan dan minuman yang berkualitas tinggi, Perseroan menerapkan sistem yang modern dan mutakhir untuk pemrosesan pengemasan, logistik, dan IT yang ada. Perseroan telah secara konsisten untuk menerapkan teknologi yang modern. Teknologi pengolahan, pengemasan, logistik, dan IT secara rutin dimutakhirkan agar terus sejalan dengan perubahan dan peningkatan teknologi. Sedangkan pengelolaan persediaan barang jadi dilakukan dengan suatu sistem yang terotomatisasi dan terkomputerisasi secara penuh.

Perseroan menggunakan sistem ERP Oracle yang dirasakan dapat lebih meningkatkan kemampuan analisis operasional menjadi lebih efisien.

Sistem ERP Oracle ini telah dikonfigurasi dengan sistem konektivitas penjualan sehingga memungkinkan Perseroan untuk dapat memantau penjualan harian di seluruh jaringan distribusi Perseroan di Pulau Jawa.

Perseroan juga telah menerapkan sistem manajemen kinerja usaha *Hyperion* untuk meningkatkan kemampuan perencanaan usaha (*budgeting*).

modern retailers (which primarily consists of supermarkets, hypermarkets, mini marts, and grocery stores), traditional retailers (which mainly consists of small independent retailers), and wholesalers.

In Java, the Company sells its products directly to modern retailers, traditional retailers and wholesalers, by using the distribution network of PT Nikos Distribution Indonesia (NDI), a subsidiary which is 70% owned by the Company.

Outside Java, the Company sells its products through approximately 50 distributors across Indonesia.

In addition to the domestic sales, the Company also exports to several countries such as Australia, Cambodia, Nigeria, Saudi Arabia, South Korea, and the United States.

### **Technology**

To produce high quality food products and beverages, the Company implemented a modern and cutting-edge system for processing, packaging, logistics, and IT. The Company has consistently utilized modern technology. Processing technology, packaging, logistics, and IT are routinely updated to keep in line with technology changes and improvements. The finished goods inventory management is done by an automated system and fully computerized.

The Company has replaced the SAP ERP system with Oracle ERP, which is expected to further enhance the operational and analytical capabilities to be more efficient.

Oracle's ERP system has been configured with a sales connectivity system which allows the Company to monitor daily sales across the Company's distribution network in Java.

The Company has also implemented Hyperion business performance management system to improve its ability in business planning (*budgeting*).

# PRODUK-PRODUK YANG DIHASILKAN PERSEROAN

## Range of Products

Produk-produk yang diproduksi dan/atau diperdagangkan Perseroan antara lain sbb. :

Product that are produced and/or traded by the Company, are (amongst others):

JENIS	PRODUK	MERK DAGANG	RASA	
TYPE	PRODUCT	BRAND	FLAVOUR	
Minuman UHT / UHT Drinks	Susu Cair / Liquid Milk	Ultra Milk	Full Cream / Full Cream Mocca / Mocca	Coklat / Chocolate Stroberi / Strawberry
		Ultra Mimi	Full Cream / Full Cream Vanilla / Vanilla	Coklat / Chocolate Stroberi / Strawberry
		Susu Sehat Low Fat Hi Cal	Coklat / Chocolate Murni / Plain	Coklat / Chocolate
	Teh / Tea	Teh Kotak	Melati / Jasmine Blackcurrant	Jeruk / Orange Apel / Apple
Teh Bunga		Chrysantemum tea		
Minuman Kesehatan / Health Drinks		Sari Asam	Murni Asam / Tamarind	
Minuman Lainnya / Other Drinks		Sari Kacang Ijo Coco Pandan Drink	Kacang hijau / Mung Bean Coco Pandan	
Makanan / Foods	Susu Bubuk / Powder Milk	Morinaga **)	Rupa-rupa / Various	
	Susu Kental Manis / Sweetened Condensed Milk	Cap Sapi Golden Choice Ultra Milk	Creamer Creamer Full Cream	Coklat / Chocolate
Lain-lain / Others	Konsentrat Buah-buahan / Fruit Concentrate	ULTRA	Nenas / Pineapple Sirsak / Soursop	Mangga / Mango Jambu / Guava

\*\*) Diproduksi untuk PT Sanghiang Perkasa  
Manufactured for PT Sanghiang Perkasa

# STRUKTUR ORGANISASI

## Organization Structure

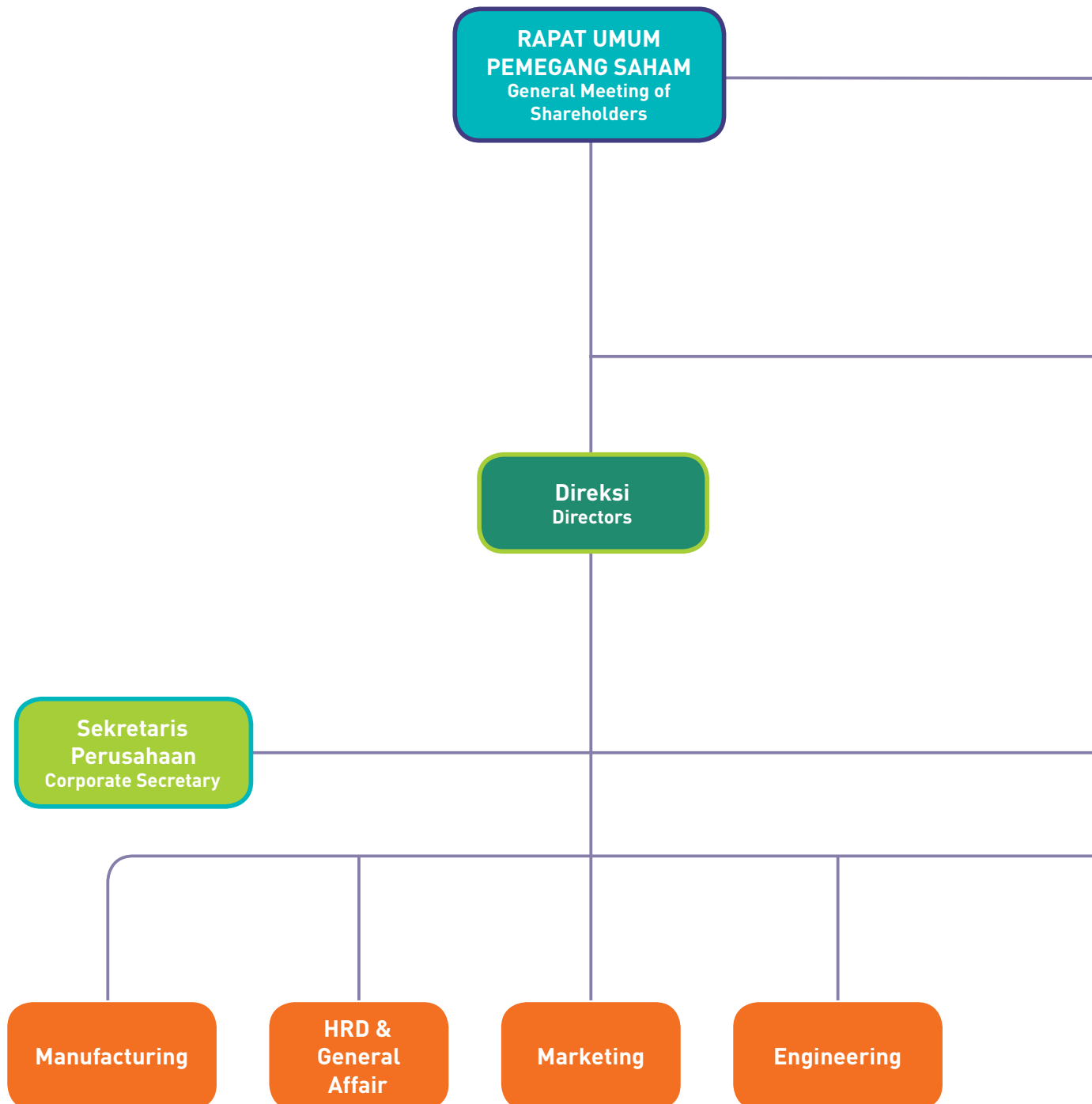

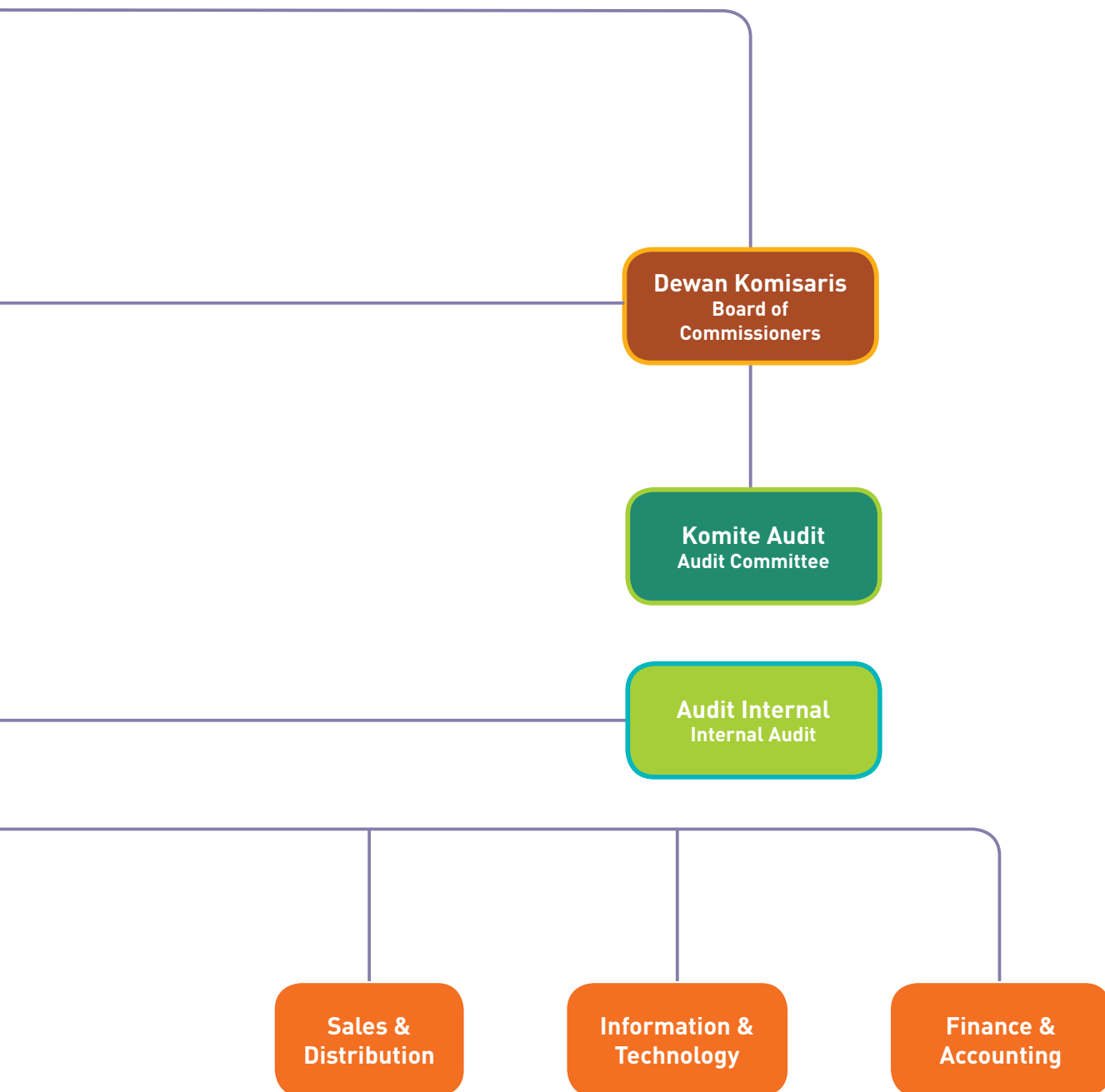

# PENGAWASAN DAN KEPENGURUSAN PERSEROAN

## Company Supervision and Management

Sesuai dengan Anggaran Dasar Perseroan, Perseroan diurus dan dipimpin oleh 3 (tiga) orang Direksi yang terdiri dari 1 orang Presiden Direktur dan 2 orang Direktur, yang didalam melaksanakan tugasnya berada dibawah pengawasan 3 (tiga) orang Dewan Komisaris yang terdiri dari 1 orang Presiden Komisaris dan 2 orang anggota Dewan Komisaris.

Anggota Dewan Komisaris maupun anggota Direksi seluruhnya diangkat oleh Rapat Umum Pemegang Saham untuk jangka waktu 5 (lima) tahun setelah tanggal pengangkatan.

### **Dasar Hukum Pengangkatan sebagai Pengurus Perseroan**

Pengangkatan terakhir seluruh anggota Dewan Komisaris dan anggota Direksi adalah berdasarkan akta risalah Rapat Umum Pemegang Saham no. 7 tanggal 26 Juni 2014 dari Ny. Fani Andayani, S.H., Notaris di Cimahi, dan ditetapkan untuk masa jabatan sampai dengan penutupan Rapat Umum Pemegang Saham tahun 2019. Akta Risalah Rapat ini telah diterima dan dicatat di dalam Sistem Administrasi Badan Hukum, Direktorat Jenderal Administrasi Hukum Umum - Kementerian Hukum Dan Hak Asasi Manusia Republik Indonesia.

Pada tanggal 31 Desember 2017 komposisi Dewan Komisaris dan Direksi Perseroan adalah:

#### **Dewan Komisaris :**

Tn. Supiandi Prawirawidjaja / Presiden Komisaris  
Tn. drh. Endang Suharya / Komisaris Independen  
Tn. Soeharsono Sagir, S.E. / Komisaris

#### **Direksi :**

Tn. Sabana Prawirawidjaja / Presiden Direktur  
Tn. Samudera Prawirawidjaja / Direktur  
Tn. Ir. Jutianto Isnandar / Direktur

In accordance with the Company's Articles of Association, the Company is governed and managed by a Board of Directors consisting of minimum three (3) members, 1 is appointed as President Director and at least 2 Directors, who in their performance of duties are under supervision of the Board of Commissioners, consisting of at least 3 members, 1 President Commissioner and at least 2 other members.

All members of the Board of Commissioners and the Board of Directors are appointed in a General Meeting of Shareholders to serve for a 5 (five) years term starting from the date of inauguration.

### **Legal framework of appointment as Board member**

The last appointment of all members of the Board of Commissioners and the Board of Directors was based on notarial minutes of the General Meeting of Shareholders no. 7 dated June 26, 2014 made before Ny. Fani Andayani SH, Notary in Cimahi, and was set for a term until the conclusion of the General Meeting of Shareholders in 2019. This Deed of Minutes has been received and recorded in Legal Administration System, the Directorate General of Public Law Administration – Ministry of Justice and Human Rights of the Republic of Indonesia.

On December 31, 2016 the composition of the Board of Commissioners and Directors of the Company is as follows:

#### **The Board of Commissioners :**

Tn. Supiandi Prawirawidjaja / President Commissioner  
Tn. drh. Endang Suharya / Independent Commissioner  
Tn. Soeharsono Sagir, S.E. / Commissioner

#### **The Board of Directors :**

Tn. Sabana Prawirawidjaja / President Director  
Tn. Samudera Prawirawidjaja / Director  
Tn. Ir. Jutianto Isnandar / Director



## PROFIL PENGURUS PERSEROAN

### Profile of Company Management



#### **SUPIANDI PRAWIRAWIDJAJA**

**73 tahun, Presiden Komisaris**  
73 years old, President Commissioner

Merupakan salah seorang pendiri Perseroan. Pernah menjabat sebagai Wakil Direktur Perseroan (1971-1980). Diangkat sebagai Presiden Komisaris Perseroan sejak tahun 1980. Pengangkatan terakhir berdasarkan Keputusan Rapat Umum Pemegang Saham tanggal 26 Juni 2014. Menempuh pendidikan di bidang Business Administration, Nan Yang University, Singapore. Lulus tahun 1967. Mempunyai hubungan afiliasi dengan anggota Direksi Perseroan dan dengan Pemegang Saham Perseroan yaitu dengan Sabana Prawirawidjaja dan Samudera Prawirawidjaja.

He is one of the founders of the Company. He once held the position as the Company's Deputy Director (1971-1980). Appointed as the Company's President Commissioner since 1980. The last appointment based on the General Meeting of Shareholders dated June 26, 2014. He studied in Business Administration, Nan Yang University, Singapore. Graduated in 1967. Affiliated with members of the Company's Board of Directors and Shareholders, namely Sabana Prawirawidjaja and Samudera Prawirawidjaja.



#### **ENDANG SUHARYA**

**81 tahun, Komisaris Independen**  
81 years old, Independent Commissioner

Pernah menjabat sebagai Kepala Dinas Peternakan di beberapa Kabupaten di Jawa Barat, Kepala Dinas Peternakan Propinsi Jawa Barat, Direktur Bina Usaha dan Pengelolaan Hasil Peternakan Ditjen Peternakan, Sekretaris Jenderal Gabungan Koperasi Susu Indonesia. Diangkat sebagai Komisaris Perseroan sejak tahun 1996. Pengangkatan terakhir berdasarkan Keputusan Rapat Umum Pemegang Saham tanggal 26 Juni 2014. Menempuh pendidikan di Fakultas Kedokteran Hewan, Institut Pertanian Bogor, lulus tahun 1963. Tidak mempunyai hubungan afiliasi baik dengan anggota Dewan Komisaris lainnya, dengan anggota Direksi Perseroan, maupun dengan Pemegang Saham Perseroan.

He once held the position as: Department Head of Animal Husbandry in several regions in West Java, Head of Department of Animal Husbandry of West Java Provincial Government, Director of Animal Husbandry Product Management, the Directorate General of Animal Husbandry, Secretary General of the Indonesian Milk Cooperatives Association. Appointed as a Company's Commissioner since 1996. The last appointment based on the General Meeting of Shareholders dated June 26, 2014. He studied at the Faculty of Veterinary, Bogor Institute of Agricultural, graduated in 1963. Does not have an affiliate relationships with members of the Board of Commissioners, with members of the Board of Directors, as well as the Company's shareholders.



### SOEHARSONO SAGIR

**84 tahun, Komisaris**  
**84 years old, Commissioner**

Pernah menjabat sebagai Dekan Fakultas Ekonomi Universitas Padjadjaran (1968-1972), Staf Akhli Panglima Komando Pemulihan Keamanan & Ketertiban Republik Indonesia (1978-1983), Staf Akhli Menteri Tenaga Kerja Republik Indonesia (1983-1988), Staf Akhli Menteri Koordinator Politik & Keamanan Republik Indonesia (1988-1989). Diangkat sebagai Komisaris Perseroan sejak tahun 1998. Pengangkatan terakhir berdasarkan Keputusan Rapat Umum Pemegang Saham tanggal 26 Juni 2014. Lulusan Fakultas Ekonomi Universitas Padjadjaran Bandung tahun 1960.

Tidak mempunyai hubungan afiliasi baik dengan anggota Dewan Komisaris lainnya, dengan anggota Direksi Perseroan, maupun dengan Pemegang Saham Perseroan.

He once held the position as: Dean of Faculty of Economics, Padjadjaran University (1968-1972), Expert Staff of the Chief Commander of Security and Order of the Republic of Indonesia (1978-1983), Expert Staff of the Minister of Manpower of the Republic of Indonesia (1983-1988), Expert Staff of the Coordinating Minister of Politics & Security of the Republic of Indonesia (1988-1989). Appointed as a Company's Commissioner since 1998. The last appointment based on the General Meeting of Shareholders dated June 26, 2014. Graduated from Faculty of Economics, University of Padjadjaran Bandung in 1960.

Does not have an affiliate relationships with members of the Board of Commissioners, with members of the Board of Directors, as well as the shareholders of the Company.



### SABANA PRAWIRAWIDJAJA

**77 tahun, Presiden Direktur**  
**77 years old, President Director**

Merupakan salah seorang pendiri Perseroan. Diangkat sebagai Presiden Direktur Perseroan sejak tahun 1971. Pengangkatan terakhir berdasarkan Keputusan Rapat Umum Pemegang Saham tanggal 26 Juni 2014. Selain itu, sejak tahun 1994 menjabat sebagai Komisaris di PT Kraft Ultrajaya Indonesia, Presiden Komisaris di PT Campina Ice Cream Industry (1995-sekarang), Komisaris Utama di PT Ultra Sumatera Dairy Farm sejak tahun 2008, Komisaris di PT Ultra Peternakan Bandung Selatan sejak tahun 2008, Komisaris Utama di PT Ito En Ultrajaya Wholesale sejak tahun 2013, dan Komisaris di PT Ultrajaya Ito En Manufacturing sejak tahun 2013. Menempuh pendidikan di bidang General Management, Nan Yang University, Singapore. Mempunyai hubungan afiliasi dengan Presiden Komisaris Perseroan dan salah seorang Direksi Perseroan.

He is one of the founders of the Company. Appointed as the Company's President Director since 1971. The last appointment based on the General Meeting of Shareholders on 26 June 2014. In addition, since 1994 served as a Commissioner of PT Kraft Ultrajaya Indonesia, President Commissioner of PT Campina Ice Cream Industry (1995-present), President Commissioner of PT Ultra Sumatera Dairy Farm since 2008, Commissioner of PT Ultra Peternakan Bandung Selatan since 2008, President Commissioner of PT Ito En Ultrajaya Wholesale since 2013, and Commissioner of PT Ultrajaya Ito En Manufacturing since 2013. Studied at Faculty of General Management, Nan Yang University, Singapore. Affiliated with the Company's President Commissioner and one of the Company's Directors.

**SAMUDERA PRAWIRAWIDJAJA****53 tahun, Direktur**  
53 years old, Director

Menjabat sebagai Direktur Perseroan sejak tahun 1989. Pengangkatan terakhir berdasarkan Keputusan Rapat Umum Pemegang Saham tanggal 26 Juni 2014. Selain itu, menjabat sebagai Direktur di PT Kraft Ultrajaya Indonesia (1994-sekarang), Direktur di PT Campina Ice Cream Industry sejak tahun 1995 – sekarang, Direktur di PT Ito En Ultrajaya Wholesale sejak 2013. Menempuh pendidikan di Southern California College, USA, dan lulus tahun 1988. Mempunyai hubungan afiliasi dengan Presiden Komisaris Perseroan dan Presiden Direktur Perseroan.

He has served as a Director of the Company since 1989. The last appointment based on the General Meeting of Shareholders dated June 26, 2014. In addition, he serves as a Director of PT Kraft Ultrajaya Indonesia (1994-present), Director at PT Campina Ice Cream Industry since 1995 - present, Director at PT Ito En Ultrajaya Wholesale since 2013. Studied at Southern California College, USA, and graduated in 1988. Having an affiliate relationship with the Company's President Commissioner and President Director.

**JUTIANTO ISNANDAR****75 tahun, Direktur**  
75 years old, Director

Pernah bekerja di PT Indomilk, Jakarta (1970-1974), dan mulai bergabung dengan Perseroan sejak tahun 1974. Di Perseroan pernah menjabat sebagai Manajer Produksi, Asisten Manajer Pabrik, Manajer Pabrik, Manajer Penjualan & Distribusi. Diangkat sebagai Direktur Perseroan sejak tahun 1996. Pengangkatan terakhir berdasarkan Keputusan Rapat Umum Pemegang Saham tanggal 26 Juni 2014. Selain itu, menjabat sebagai Direktur Utama di PT Ultrajaya Ito En Manufacturing. Menempuh pendidikan di Fakultas Teknologi Makanan, Institut Pertanian Bogor, lulus tahun 1963. Tidak mempunyai hubungan afiliasi baik dengan anggota Dewan Komisaris, dengan anggota Direksi Perseroan lainnya, maupun dengan Pemegang Saham Perseroan.

Worked at PT Indomilk, Jakarta (1970-1974), and joined with the Company since 1974. In the Company has served as a Production Manager, Assistant Plant Manager, Plant Manager, Sales & Distribution Manager. Appointed as a Director of the Company since 1996. The last appointment based on the General Meeting of Shareholders dated June 26, 2014. In addition, he serves as the President Director of PT Ultrajaya Ito En Manufacturing. He studied at the Faculty of Food Technology, Bogor Institute Agricultural, graduated in 1963. Does not have an affiliate relationships with members of the Board of Commissioners, with the other members of the Board of Directors, or the shareholders of the Company.

## SUMBER DAYA MANUSIA

### Human Resources

Sumber daya manusia adalah aset yang memegang peranan sangat penting bagi Perseroan dalam usahanya untuk mencapai keberhasilan. Oleh karena itu, peningkatan kemampuan dan profesionalisme SDM, serta pelayannya secara optimal senantiasa menjadi perhatian Perseroan.

Untuk membentuk sumber daya manusia yang berkualitas, terampil, dan terlatih, Perseroan senantiasa menyelenggarakan pelatihan dan pendidikan bagi para karyawan, sesuai dengan tingkat pendidikan dan jabatan mereka.

Pengembangan dan peningkatan kemampuan dan profesionalisme SDM ini dilakukan melalui suatu program pendidikan dan pelatihan secara reguler, baik yang dilakukan secara internal (*in-house training*) maupun yang dilakukan diluar lingkungan Perseroan.

Perseroan belum menentukan anggaran tahunan untuk pendidikan dan pelatihan karyawan, tapi biaya pendidikan dan pelatihan karyawan dikeluarkan sesuai dengan keperluan.

Pada tanggal 31 Desember 2017 Perseroan memiliki ± 1.105 orang karyawan sedangkan pada tanggal 31 Desember 2016 memiliki ± 1.183 orang, dengan komposisi sebagai berikut:

#### Komposisi menurut Jenjang Manajemen Composition by Management Level

JABATAN	2017	2016	POSITION
Direksi & Komisaris	6	6	Director & Commissioners
Manajer Senior	51	48	Senior Management
Manajer & Supervisor	135	129	Managers and Supervisor
Staf (Administrasi, Produksi)	293	304	Staff (Administration, Production)
Operator Produksi	620	696	Production Operators
<b>Jumlah</b>	<b>1105</b>	<b>1183</b>	<b>Total</b>

#### Komposisi menurut Penempatan Composition by Department

DEPARTEMEN	2017	2016	DEPARTMENT
Direksi, Komisaris, Sekretaris Perusahaan	7	7	Directors, Commissioners, Corporate Secretary
Marketing	153	146	Marketing
Plant / Manufacturing	779	850	Plant / Manufacturing
HRD & General Affairs	63	71	HRD & General Affairs
Finance & Accounting	54	52	Finance & Accounting
Information & Technology (IT)	18	18	Information & Technology (IT)
Engineering	14	18	Engineering
Internal Audit	17	21	Internal Audit
<b>Jumlah</b>	<b>1105</b>	<b>1183</b>	<b>Total</b>

Human Resources are asset to the Company which is important to the Company's success.

Therefore, the improvement of human resources ability and professionalism, as well as optimization of utilization is always a concern for the Company.

To establish qualified, skilled and trained human resources, the Company continues to provide training and education for its employees, in accordance with their level of education and position.

The human resources capacity and professionalism, development and improvement is done through education and training programs conducted on a regular basis, either internally (*in-house training*) or carried out outside the company.

The Company has not determined a fixed annual budget for the employees education and training, but the cost of the employees education and training will be issued as appropriate.

As of December 31st, 2017. The Company has ± 1,105 employees while on December 31st, 2016 it had ± 1,183 employees with the following composition:



**Komposisi menurut Jenjang Pendidikan**  
Composition by Educational Level

PENDIDIKAN	2017	2016	EDUCATIONAL
S-1, S-2, dan S-3	255	262	Undergraduate, Master degrees, and Doctor
D-1, D-2, dan D-3	165	183	Bachelor degrees
SMA dan sederajat	625	667	Senior high school
SMP dan sederajat	39	48	Junior high school
SD dan sederajat	21	23	Junior high school
<b>Jumlah</b>	<b>1105</b>	<b>1183</b>	<b>Total</b>



# PERUSAHAAN ASOSIASI DAN ENTITAS ANAK

## Associated Company and Subsidiaries

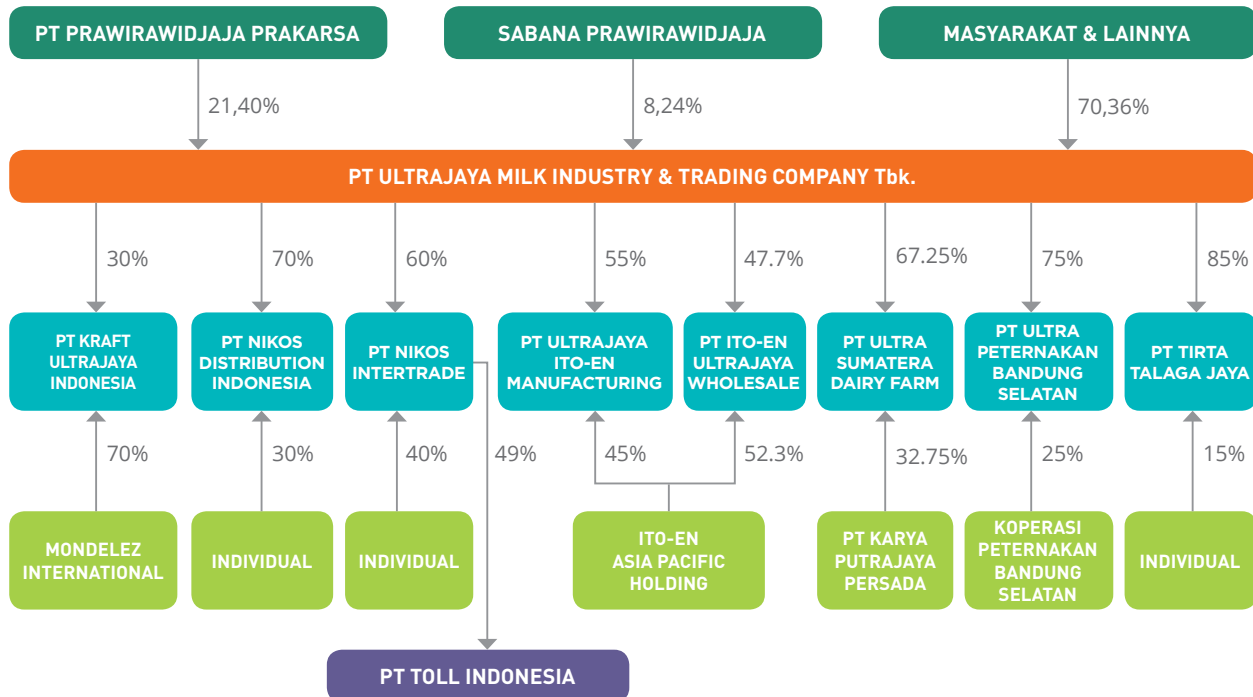

### KETERANGAN :

- Saham PT Prawirawidjaja Prakarsa dimiliki oleh Tn. Sabana Prawirawidjaja (75%), Tn. Supiandi Prawirawidjaja (12,5%), dan Tn. Samudera Prawirawidjaja (12,5%). Tn. Sabana Prawirawidjaja dan Tn. Supiandi Prawirawidjaja merupakan pendiri / founders Perseroan,
- PT Kraft Ultrajaya Indonesia bergerak dalam bidang industri keju. Saham PT Kraft Ultrajaya Indonesia dimiliki oleh Mondelez International (d/h Kraft Foods Netherland Services B.V. d/h Kraft Foods Biscuits B.V. d/h Kraft General Foods Ltd.) sebesar 70%, dan oleh Perseroan 30%.
- PT Nikos Distribution Indonesia bergerak di bidang distribusi, perdagangan, angkutan, dan jasa,
- PT Nikos Intertrade bergerak dalam bidang logistik dan memiliki 49% saham PT Toll Indonesia.
- PT Ultra Ito-En Manufacturing bergerak dalam bidang industri industri minuman RTD (ready to drink) yang dikemas dalam kemasan botol PET (Polyethylene Terephthalate).
- PT Ito-En Ultrajaya Wholesale didirikan untuk memasarkan, menjual, dan mendistribusikan produk-produk yang antara lain diproduksi oleh PT Ultra Ito-En Manufacturing.
- PT Ultra Sumatera Dairy Farm bergerak dalam bidang pertanian, peternakan, dan perdagangan, dan didirikan dengan tujuan untuk mengembangkan peternakan sapi perah di daerah Sumatera. Pada saat ini dalam tahap akhir pembangunan dan masih belum beroperasi.
- PT Ultra Peternakan Bandung Selatan bergerak dalam bidang pertanian, peternakan, dan perdagangan.
- PT Tirta Talaga Jaya bergerak dalam bidang *water management*.

### DESCRIPTION :

- Shares of PT Prawirawidjaja Prakarsa owned by Mr. Sabana Prawirawidjaja (75%), Mr. Supiandi Prawirawidjaja (12.5%), and Mr. Samudera Prawirawidjaja (12.5%). Mr. Sabana Prawirawidjaja and Mr. Supiandi Prawirawidjaja are the founders of the Company,
- PT Kraft Ultrajaya Indonesia operates in the cheese industry. The Shares of PT Kraft Ultrajaya Indonesia are owned by Mondelez International (formerly Kraft Foods Netherland Services B.V. formerly Kraft Food Biscuits B.V. formerly Kraft General Foods Ltd.) 70%, and the Company 30%.
- PT Nikos Distribution Indonesia is engaged in distribution, trade, transportation, and services,
- PT Nikos Intertrade is engaged in logistics business and has a 49% stake in PT Toll Indonesia.
- PT Ultrajaya Ito-En Manufacturing is engaged in Green Tea RTD (ready to drink) industry packaged in PET (Polyethylene Terephthalate) bottles.
- PT Ito-En Ultrajaya Wholesale was established to market, sell, and distribute Green Tea RTD products.
- PT Ultra Sumatera Dairy Farm is engaged in agriculture, animal husbandry, and trade, and was established with the aim to develop a dairy farm in Sumatra. Currently it is still in the development stage and not yet in operation.
- PT Ultra Peternakan Bandung Selatan is engaged in agriculture, animal husbandry, and trade.
- PT Tirta Talaga Jaya is engaged in water management.



## ALAMAT PERUSAHAAN ASOSIASI DAN ENTITAS ANAK

### Addresses of Associated Company and Subsidiaries



- **PT KRAFT ULTRAJAYA INDONESIA**  
Jalan Raya Cimareme No. 131, Padalarang  
KABUPATEN BANDUNG BARAT
- **PT NIKOS DISTRIBUTION INDONESIA**  
Jalan Raya Cimareme No. 131, Padalarang  
KABUPATEN BANDUNG BARAT
- **PT NIKOS INTERTRADE**  
Kawasan Industri Pulogadung  
Jalan Rawa Terate 1 No. 5, Pulogadung  
JAKARTA TIMUR
- **PT ULTRAJAYA ITO-EN MANUFACTURING**  
Talavera Suite, Lantai 21, Talavera Office Park  
Jalan TB Simatupang Kav. 22-26  
JAKARTA SELATAN 12430
- **PT ITO-EN ULTRAJAYA WHOLESALE**  
Talavera Suite, Lantai 21, Talavera Office Park  
Jalan TB Simatupang Kav. 22-26  
JAKARTA SELATAN 12430
- **PT ULTRA SUMATERA DAIRY FARM**  
Jalan Veteran No. 73, Brastagi  
SUMATERA UTARA
- **PT ULTRA PETERNAKAN BANDUNG SELATAN**  
Jalan Raya Pangalengan No. 340, Pangalengan  
KABUPATEN BANDUNG
- **PT TIRTA TALAGA JAYA**  
Jalan Raya Cimareme No. 131, Padalarang  
KABUPATEN BANDUNG BARAT

# KOMPOSISI PEMILIKAN SAHAM PERSEROAN

## Company Share Ownership Composition

Per 31 Desember 2017  
Per 31 December 2017

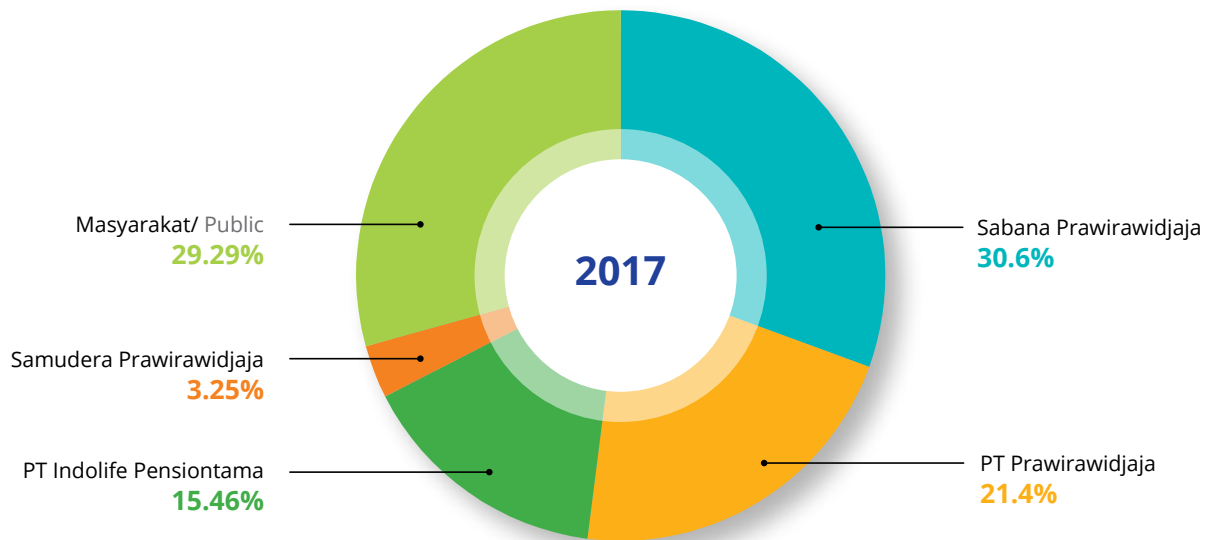

### CATATAN :

1. Sabana Prawirawidjaja adalah Presiden Direktur Perseroan, sedangkan Samudera Prawirawidjaja adalah Direktur Perseroan.
2. Pemilikan saham oleh masyarakat dengan total 29,29% tersebut, terdiri dari 2.076 pemegang saham yang masing-masing memiliki saham kurang dari 5% (lima persen) dengan klasifikasi kelompok:
  - a. Perseorangan = 1.929 pemegang saham, pemilikan saham = 13,64%
  - b. Perseroan Terbatas = 98 pemegang saham, pemilikan saham = 11,90%
  - c. Asuransi = 15 bh, dengan pemilikan saham = 0,98%
  - d. Koperasi = 2 bh, dengan pemilik saham = 0,67%
  - e. Dana Pensiun = 5 bh, dengan pemilikan saham = 0,32%
  - f. Reksa Dana = 13 bh, dengan pemilikan saham = 0,19%
  - g. Bank Komersil = 1 bh, dengan pemilikan saham < 0,01%
  - h. Lain-lain = 13 dengan pemilik saham = 1,58%

### NOTES :

1. Sabana Prawirawidjaja is the Company's President Director, while Samudera Prawirawidjaja is the Company's Director.
2. Total shares owned by the public is 29.29% consists of 2,076 shareholders, each owning less than 5% (five percent) with the following classification:
  - a. Individuals = 1,929 people, with stock ownership = 13.64%
  - b. Limited companies = 98 entities, with stock ownership = 11.09%
  - c. Insurance = 15 entities, with stock ownership = 0.98%
  - d. Cooperative = 2 entities, with stock ownership = 0.67%
  - e. Pension Fund = 5 entities, with stock ownership = 0.32%
  - f. Mutual Funds = 13 entities, with stock ownership = 0.19%
  - g. Commercial Bank = 1 entity, with stock ownership < 0.01%
  - h. Others = 13, with stock ownership = 1.58%

# KRONOLOGIS PENCATATAN SAHAM PERSEROAN

## Chronology of Company's Shares Listing

Tgl Pencatatan / Date of listing	Pencatatan Saham / Share's Listing		Jumlah Setelah Pencatatan / No. of Shares After Listing
	Jenis / Type	Jumlah Saham / No. of Shares	
20 Juli 1990 20 July 1990	Penawaran Umum Perdana Initial Public Offering	6.000.000	6.000.000
03 September 1990 03 September 1990	Pencatatan Saham Perusahaan Company Listing	14.500.000	20.500.000
11 September 1992 11 September 1992	Dividen Saham Shares Dividends	1.506.720	22.006.720
14 April 1994 14 April 1994	Penawaran Umum Terbatas ke I Preemptive Rights Issue I	66.020.160	88.026.880
06 Februari 1995 06 February 1995	Saham Bonus Bonus Shares	132.040.320	220.067.200
19 Agustus 1999 19 August 1999	Penawaran Umum Terbatas ke II Preemptive Rights Issue II	165.050.400	385.117.600
16 Januari 2001 16 January 2001	Pemecahan Saham 1:5 Stock split 1: 5	-	1.925.588.000
29 April 2004 29 April 2004	Penawaran Umum Terbatas ke III Preemptive Rights Issue III	962.794.000	2.888.382.000
26 Juni 2017 26 June 2017	Pemecahan Saham 1:4 Stock split 1: 4	-	11.553.528.000

Seluruh saham dicatatkan di Bursa Efek Indonesia / All shares are registered at the Indonesia Stock Exchange

### KETERANGAN :

- Pada bulan Juli 1990 Perseroan melakukan Penawaran Umum Perdana (*Initial Public Offering*) sebanyak 6.000.000 saham dengan harga penawaran sebesar Rp. 7.500.- per saham, nominal Rp. 1.000.- per saham.
- Pada bulan September 1990 Perseroan mencatatkan seluruh saham yang telah ditempatkan dan disetor penuh (*Company Listing*).
- Pada bulan September 1992 Perseroan membagikan dividen saham sebanyak 1.506.720 saham dengan nilai nominal Rp. 1.000.- per saham.
- Pada bulan April 1994 Perseroan melakukan Penawaran Umum Terbatas ke I (*Rights Issue I*) sebanyak 66.020.160 saham, dengan ketentuan perbandingan 1 : 3 yaitu pemegang 1 saham lama berhak untuk memesan terlebih dahulu 3 saham baru dengan harga Rp. 2.500.- per saham dengan nilai nominal Rp. 1.000.- per saham.
- Pada bulan Februari 1995 Perseroan membagikan kepada para pemegang saham, 132.040.320 saham bonus (*bonus share*) yang berasal dari agio dengan ketentuan 2 : 3 yaitu pemegang 2 saham lama akan mendapat 3 saham baru dengan nilai nominal Rp.1.000.- per saham.

### NOTES :

- In July 1990 the Company held an initial Public Offering of 6,000,000 shares priced at Rp. 7,500,- per share, with a par value Rp. 1,000,- per share.
- In September 1990 the Company listed all paid and issued shares prior to the IPO.
- In September 1992 the Company issue shares dividend for 1,506,720 shares with a par value of Rp. 1,000,- per share.
- In April 1994 the Company held the Preemptive Right Issue I of 66,020,160 shares, with a ratio of 1:3, i.e. the current shareholder of one share may place an order of 3 new shares at Rp. 2,500,- per share, with a par value Rp. 1,000,- per share.
- In February 1995 the Company distributed 132,040,320 bonus shares, with a ratio of 2:3, i.e. the current shareholder of 2 shares will get 3 new shares at the par value of Rp. 1,000,- per share.

6. Pada bulan Agustus 1999 Perseroan melakukan Penawaran Umum Terbatas ke II (*rights issue II*) sebanyak 165.050.400 saham, dengan ketentuan perbandingan 4:3 yaitu pemegang 4 saham lama berhak untuk memesan terlebih dahulu 3 saham baru dengan harga Rp. 1.000,- per saham dengan nilai nominal Rp. 1.000,- per saham.
  7. Pada bulan Agustus 2000 Rapat Umum Luar Biasa Pemegang Saham Perseroan menyetujui untuk meningkatkan Modal Dasar Perseroan dari semula Rp. 425.000.000.000,- menjadi Rp. 1.500.000.000.000,- dan melakukan pemecahan nilai nominal saham (*stock split*) yang semula Rp. 1.000,- per saham berubah menjadi Rp. 200,- per saham.
  8. Pada bulan April 2004 Perseroan melakukan Penawaran Umum Terbatas ke III (*rights issue III*) sebanyak 962.794.000 saham, dengan ketentuan perbandingan 2:1 yaitu pemegang 500 saham lama berhak untuk memesan terlebih dahulu (HMETD) 250 saham baru dengan harga Rp. 260,- per saham dengan nilai nominal Rp. 200,- per saham, dan/atau 1 satuan Obligasi III Ultrajaya Tahun 2004 Dengan Tingkat Bunga Tetap senilai Rp. 41.500,- yang ditawarkan dengan nilai 92,50%.
  9. Pada bulan Juni 2017 Rapat Umum Luar Biasa Pemegang Saham Perseroan menyetujui untuk melakukan pemecahan nilai nominal saham (*stock split*) yang semula Rp. 200,- per saham berubah menjadi Rp. 50,- per saham.
6. In August 1999 the Company held the Preemptive Right Issue II of 165,050,400 shares, with a ratio of 4:3, i.e. the current shareholder of 4 shares may place an order of 3 new shares at the par value of Rp. 1,000,- per share.
  7. In August 2000, the Extraordinary General Meeting of Shareholders of the Company approved to increase the Company's authorized capital from Rp. 425,000,000,000. - to Rp. 1,500,000,000,000. - and conducted a stock split which have initial par value of Rp. 1,000. - per share and revalued to Rp. 200.- per share.
  8. In April 2004 the Company held the Preemptive Right Issue III of 962,794,000 shares, with a ratio of 2:1, i.e. the current shareholder of 500 shares may place an order of 250 new shares at the price of Rp. 260,- per share, par value of Rp. 200,- per share, and/or one Bond III of Ultrajaya 2004 with a fixed interest of Rp. 41,500,- offered at 92,50% value.
  9. In June 2017, the Extraordinary General Meeting of Shareholders of the Company approved to perform stock split from a par value of Rp.200 to Rp.50 per share.





# ALAMAT KANTOR PERWAKILAN PEMASARAN

## Addresses of Marketing Representative Offices

### Daerah Pemasaran DKI JAKARTA dan sekitarnya

#### Marketing Area GREATER JAKARTA AREA

- 1 Kawasan Industri Pulogadung  
Jalan Rawa Terate I No. 5, Pulogadung  
JAKARTA TIMUR – 13920  
Tlp : 021-4600973  
Fax : 021-4600863
- 2 Kompleks Industri KIMU – Blok B. 1A  
Jalan Pintu Gerbang Tol Cibitung  
Desa Gandasari, Cikarang Barat  
BEKASI – 17520  
Tlp : 021-88374153  
Fax : 021-88374154
- 3 Jalan K.H. Soleh Iskandar No. 39  
Kayu Manis – Tanah Sareal  
BOGOR  
Tlp : 0251-7530202  
Fax : 0251-7532697
- 4 Jalan K.H. Hasyim Asyari, Km 7, Kav 8 No. 7  
Cipondoh  
Gg Ambon, Kav. DPR, Blok C, No. 210  
Kel. Neroktog, Kec. Pinang  
TANGERANG – 15148  
Tlp : 021-55212838  
Fax : 021-55212619
- 5 Pergudangan “Kubik Logistic”  
Jln Tugu Raya  
Tugu – Cimanggis  
DEPOK -16951  
Tlp : 021-84050985  
Fax :
- 6 Jalan Raya Banten No. 8  
RT 01 / RW 01 Kel. Unyur  
SERANG – 42151  
Tlp : 0254-211076  
Fax : 0254-211069

### Daerah Pemasaran JAWA TENGAH

#### Marketing Area CENTRAL JAVA

- 1 Jalan Medoho Raya no.55  
Kel. Sambirejo, Kec. Gayamsari  
SEMARANG – 50198  
Tlp : 024-6747234  
Fax : 024-6747073
- 2 Jalan Lingkar Utara Kedungbanjar  
(Depan Pabrik Tepung) - Kec. Taman  
KABUPATEN PEMALANG – 52361  
Tlp : 0284-324695  
Fax : 0284-324596
- 3 Jalan Puskesmas 1 RT 01 RW 04  
(Belakang BRI, Jln. Gerilya Barat) - Karangpucung  
PURWOKERTO  
Tlp : 0281-641665  
Fax : 0281-642018
- 4 alan A. Yani No. 158  
Kertasura Sukohardjo  
SOLO – 57173  
Tlp : 0271-7687237  
Fax : 0271-780195
- 5 Jalan Magelang Km. 9 No. 10  
Denggung Mulungan Tridadi  
SLEMAN YOGYAKARTA – 55511  
Tlp : 0274-4360902  
Fax : 0274-4360901
- 6 Jalan Raya Pati – Gombong Km 04  
Muntiharjo  
PATI  
Tlp : 0295-4195032  
Fax : 0295-4195032

### Daerah Pemasaran JAWA BARAT

#### Marketing Area WEST JAVA

- 1 Jalan Mahar Martanegara No. 133  
Kel. Utama – Kec. Cimahi Selatan  
LEUWIGAJAH - KOTA CIMAHI  
Tlp : 022-86700780  
Fax : 022-86700789
- 2 Jalan A. Yani No. 888, By Pass  
Kel. Larangan, Kec. Harjamukti  
CIREBON – 45141  
Tlp : 0231-233748  
Fax : 0231-248807
- 3 Jalan Ibrahim Adjie no.7  
Samping SMPN 13 Tasikmalaya  
TASIKMALAYA – 46125  
Tlp : 0265-340555  
Fax : 0265-340555
- 4 Jalan Raya Sukabumi – Cianjur No. 18  
Manglid RT 04 / RW 02  
Desa Cimangkok – Kec. Sukalarang  
SUKABUMI – 43191  
Tlp : 0266-260613  
Fax : 0266-260361

### Daerah Pemasaran JAWA TIMUR

#### Marketing Area EAST JAVA

- 1 Kawasan Industri Rungkut  
Jalan Berbek Industri VII No. 21  
Kompleks SIER Surabaya  
Kecamatan Waru  
SIDOARJO – 61256  
Tlp : 031-8411916  
Fax : 031-8493633
- 2 Jalan Udang Windu 38A  
Mangli – Kaliwates  
JEMBER  
Tlp : 0331-481020  
Fax : 0331-427660
- 3 Jalan Simpang Sulfat Selatan No. 2C  
Kecamatan Blimbing  
MALANG  
Tlp : 0341-480049  
Fax : 0341-479040
- 4 Jalan Raya Gampeng Rejo Km. 5 RT 02 / RW 03  
Kel. Gampeng Rejo - Kertosono  
KEDIRI – 64182  
Tlp : 0354-673899  
Fax : 0354-673898

# PROFESI DAN LEMBAGA PENUNJANG PASAR MODAL

Capital Market Supporting  
Professionals and Institutions

## AKUNTAN PUBLIK

Public Accountants

### TANUBRATA SUTANTO FAHMI BAMBANG & REKAN CERTIFIED PUBLIC ACCOUNTANTS

PRUDENTIAL TOWER, Lantai 17  
Jln. Jend. Sudirman Kav. 19 JAKARTA - 12910  
Telepon : (021) – 57957300  
Fax : (021) – 57957301

Berdasarkan surat No. PRPL-KAP/2017/416 tanggal 21 Agustus 2017 Perseroan telah membuat kesepakatan dengan Kantor Akuntan Publik TANUBRATA SUTANTO FAHMI BAMBANG & REKAN untuk melakukan pemeriksaan (audit) atas laporan keuangan Perseroan tahun buku yang berakhir pada 31 Desember 2017 dengan biaya sebesar Rp. 1.250.000.000.-

Kantor Akuntan Publik tersebut di atas juga telah memeriksa Laporan Keuangan Perseroan tahun buku yang berakhir pada 31 Desember 2016 dan tahun buku yang berakhir pada 31 Desember 2017.

According to the letter No. PRPL-KAP/2017/416 dated August 21<sup>st</sup>, 2017, the Company has made a contract with Public Accounting Firm TANUBRATA SUTANTO FAHMI BAMBANG & PARTNERS to perform audit of yearly financial report ended on December 31<sup>st</sup>, 2017 with the fee of Rp. 1,250,000,000.

The Public Accounting Firm mentioned above has also audited the Company's Financial Statements ending on December 31<sup>st</sup>, 2017.





**BIRO ADMINISTRASI EFEK**

Securities Administration Bureau

**PT SIRCA DATAPRO PERDANA**

Jln. Johar No. 18, Menteng JAKARTA – 10340  
Telepon : (021) – 3140032  
Fax : (021) – 3140185

Berdasarkan surat perjanjian No. F-288/SDP-Jul/CON.M/17 tanggal 2 Juli 2017 Perseroan telah menunjuk Biro Administrasi Efek PT SIRCA DATAPRO PERDANA untuk melakukan Administrasi Saham Perseroan periode 2 Juli 2017 sampai dengan 1 Juli 2018 dengan biaya sebesar Rp. 153.000.000.-, sama dengan biaya periode sebelumnya.

Ruang lingkup pekerjaan meliputi namun tidak hanya terbatas pada :

- Pemeliharaan Data Pemegang Saham
- Melakukan proses pemindahan hak saham
- Menangani korespondensi dengan para Pemegang Saham
- Melaksanakan konversi saham
- Melakukan proses penarikan saham
- Melakukan rekonsiliasi data saldo jumlah saham
- Membuat dan mengirimkan laporan-laporan yang diperlukan
- Melakukan penggabungan data pemegang saham
- Bertanggungjawab atas kelengkapan data pemegang saham
- Membantu pelaksanaan pembayaran dividen tunai
- Membantu pelaksanaan Rapat Umum Pemegang Saham
- Menyusun laporan-laporan khusus untuk Otoritas Jasa Keuangan, Bursa Efek Indonesia, Auditor, dan Emiten
- Dan lain-lain

Perseroan telah bekerja sama dengan PT Sirca Datapro Perdana dalam bidang administrasi saham ini sejak Perseroan melakukan penawaran perdana saham (IPO) pada tahun 1990.

Under the agreement No. F-288/SDP-Jul/CON.M/17 dated July 2<sup>nd</sup>, 2017 the Company has appointed Securities Administration Bureau PT SIRCA DATAPRO PERDANA to perform the Company's Shares Administration for the period July 2, 2017 until July 1, 2018 at a fee of Rp.153.000.000, which is same as last year.

The scope of work includes but is not limited to:

- Maintenance of Shareholders' Data
- Conduct the transfer process of rights shares
- Handle correspondence with the Shareholders
- Execute stock conversion
- Execute stock withdrawal
- Performing total stock balance reconciliation
- Prepare and send required reports
- Acquiring shareholders information
- Responsible to the accuracy of shareholder's information
- Assist in the implementation of a cash dividend payment
- Assist in the execution of the General Meeting of Shareholders
- Producing reports for the Financial Services Authority, the Indonesia Stock Exchange, Auditors and Company
- Etc

The Company has been working with PT Sirca Datapro Prime in the shares administration since the Company's initial public offering (IPO) in 1990.

# PENGHARGAAN DAN SERTIFIKASI

## Awards and Certification

Penghargaan untuk merk dagang produk-produk kami mencakup:

### Ultra Milk

- 13 Juni 2012: Indonesian Women Survey 2012 No 1 Choice Brand, dari majalah Kartini dan Women Insight Centre
- 12 September 2012: Indonesia's Most Favorite Women Brand 2012, dari Marketeers, Markplus Insight, dan Markplus Inc
- 25 Juli 2013: Indonesia's Most Favorite Women Brand 2013, dari Marketeers, Markplus Insight, dan Markplus Inc
- 29 Agustus 2013: Word of Mouth Marketing Most #1 Recommended Brand 2013, dari Majalah SWA.
- 02 April 2014: Indonesia WOW Brand 2014 (Silver Champion of Indonesia WOW Brand 2014 Non-Flavored Milk), dari Markplus Inc dan Markplus Insight
- 23 Juni 2014: Word of Mouth Marketing Most #1 Recommended Brand 2014, dari Majalah SWA
- 21 Juli 2014: #1 Champion Indonesia Original Brand 2014, dari Majalah SWA
- 17 September 2014: Indonesia Best Brand Award (Best Brand Platinum 2014), dari Majalah SWA dan MARS
- 26 Agustus 2015: #1 Champion of Indonesia Original Brand 2015, dari Majalah SWA
- 30 September 2015: Indonesia Best Brand Award (Best Brand Platinum 2015), dari Majalah SWA dan MARS.
- 8 Juni 2016: #1 Champion Indonesia Original Brand 2016, dari Majalah SWA
- 09 Maret 2017: Indonesia WOW Brand 2017 (Bronze Champion of Indonesia WOW Brand 2017 RTD Plain Milk), dari Markplus Inc.

### Ultra Milk Flavored

- 2 April 2014: Indonesia WOW Brand 2014 (Gold Champion of Indonesia WOW Brand 2014 RTD Flavored Milk), dari Markplus Inc dan Markplus Insight
- 09 Maret 2017: Indonesia WOW Brand 2017 (Gold Champion of Indonesia WOW Brand 2017 RTD Flavoured Milk), dari Markplus Inc.

### Ultra Milk Low Fat High Calcium

- 8 Juni 2013: Ultra Milk Low Fat High Calcium – Pendukung Urbanathon & Jakarta Sport and Wellness Festival 2014, dari Men's Health Indonesia dan Women's Health Indonesia

Award for our products' trademark include:

### Ultra Milk

- June 13, 2012: Indonesian Women Survey 2012 No.1 Brand Choice from Kartini and Women Insight Centre magazines
- September 12, 2012: Indonesia's Most Favorite Brand Women 2012, from Marketeers, Markplus Insight, and Markplus Inc.
- July 25, 2013: Indonesia's Most Favorite Women Brand, 2013, from Marketeers, Markplus Insight, and Markplus Inc.
- August, 29 2013: Word of Mouth Marketing Most # 1 Recommended Brand, 2013, from SWA Magazine.
- April 2, 2014: Indonesia WOW Brand 2014 (Silver Champion of Indonesia WOW Brand 2014 Non-Flavored Milk), from Markplus Inc. and Markplus Insight
- June 23, 2014: Word of Mouth Marketing Most # 1 Recommended Brand 2014, from SWA Magazine
- July 21, 2014: # 1 Champion Indonesia Original Brand 2014, from SWA Magazine
- September 17, 2014: Indonesian Best Brand Award (Best Brand Platinum 2014), from SWA Magazine and MARS
- August 26, 2015: #1 Champion of Indonesia Original Brand 2015, from SWA Magazine
- September 30, 2015: Indonesian Best Brand Award (Best Brand Platinum 2015), from SWA Magazine and MARS
- June 8, 2016: # 1 Champion Indonesia Original Brand 2016, from SWA Magazine
- March 09, 2017: Indonesia WOW Brand 2017 (Bronze Champion of Indonesia WOW Brand 2017 RTD Plain Milk), from Markplus Inc.

### Ultra Milk Flavored

- April 2, 2014: Indonesia WOW Brand 2014 (Gold Champion of Indonesia WOW Brand Flavored Milk RTD 2014), from Markplus Inc. and Markplus Insight
- March 09, 2017: Indonesia WOW Brand 2017 (Gold Champion of Indonesia WOW Brand 2017 RTD Flavoured Milk), From Markplus Inc.

### Ultra Milk Low Fat High Calcium

- June 8, 2013: Ultra Milk Low Fat High Calcium Milk - Support Urbanathon & Jakarta Sport and Wellness Festival 2014, from Men's Health Indonesia and Women's Health Indonesia

- Produk Makanan Kemasan Terbaik untuk Pria dan Wanita 2014 (Best Choice 2014), dari Men's Health Indonesia dan Women's Health Indonesia untuk Ultra Milk Low Fat High Calcium Rasa Coklat 250ml

#### **Teh Kotak**

- 2 April 2014: Indonesia WOW Brand 2014 (Gold Champion of Indonesia WOW Brand 2014 RTD TeaPaper Pack), dari Markplus Inc dan Markplus Insight
- 23 Juni 2014: Word of Mouth Marketing\_Most #1 Recommended Brand 2014, dari Majalah SWA
- 03 Juni 2015: Inovasi Pengembangan Produk Teh Kotak Less Sugar, dari PERGIZI PANGAN Indonesia dan GAPMMI
- 13 Agustus 2015: Word of Mouth Marketing\_Most #1 Recommended Brand 2015, dari Majalah SWA

#### **Sari Kacang Ijo**

- Produk Makanan Kemasan Terbaik untuk Pria dan Wanita 2014 (Best Choice 2014), dari Men's Health Indonesia dan Women's Health Indonesia.

#### **SERTIFIKASI PRODUKSI**

- Berikut juga beberapa sertifikat yang dimiliki oleh Perseroan:
  - Bureau Veritas Sertifikat standard ISO
  - Food Safety System Sertifikat dari SGS untuk produk UHT
  - Food Safety System Sertifikat dari SGS untuk produk SKM
  - Food Safety System Sertifikat dari SGS untuk produk SPD
  - Sertifikat Jaminan Halal dari Majelis Ulama Indonesia
- Piagam BPOM atas Manajemen Keamanan Pangan berdasarkan Sistem HACCP, ISO 22000

#### **LAIN-LAIN**

- 50 Best of the Best Companies 2015, dari Forbes Indonesia

- The Best Packaged Food Products for Men and Women in 2014 (Best Choice in 2014), from Men's Health Indonesia and Women's Health Indonesia for Ultra Milk Low Fat High Calcium Chocolate Flavor 250ml

#### **Teh Kotak**

- April 2, 2014: Indonesia WOW Brand 2014 (Gold Champion of Indonesia WOW Brand 2014 RTD TeaPaper Pack), from Markplus Inc. and Markplus Insight
- June 23, 2014: Word of Mouth Marketing\_Most #1 Recommended Brand 2014, from SWA Magazine
- Juni 3, 2015: Inovation of Development Product of Teh Kotak Less Sugar, from PERGIZI PANGAN Indonesia and GAPMMI
- August 13, 2015: Word of Mouth Marketing\_Most #1 Recommended Brand 2015, from SWA Magazine

#### **Sari Kacang Ijo**

- The Best Packaged Food Products for Men and Women in 2014 (Best Choice in 2014), of Men's Health Indonesia and Women's Health Indonesia.

#### **MANUFACTURING CERTIFICATES**

- Here are also some certificates owned by the Company:
  - Bureau Veritas Certificate ISO standard
  - Food Safety System Certificate from SGS for UHT products
  - Food Safety System Certificate from SGS for SKM products
  - Food Safety System Certificate from SGS for SPD products
  - Halal Assurance Certificate from the Indonesian Ulama Council
  - BPOM Certificate of Food Safety Management based on HACCP System, ISO 22000

#### **OTHERS**

- 50 Best of the Best Companies 2015, from Forbes Indonesia









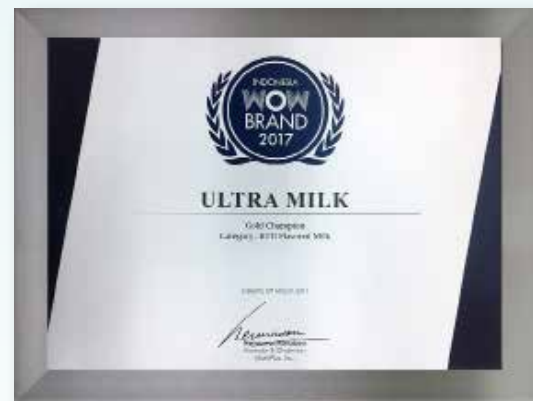
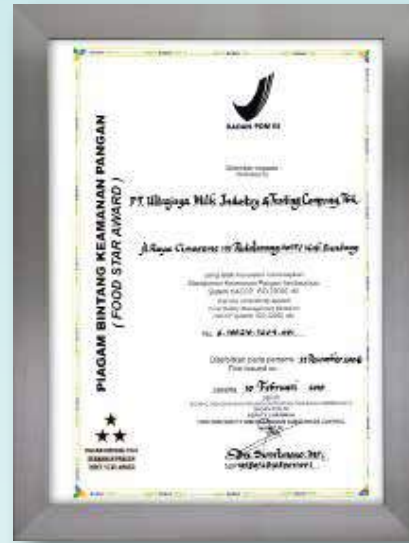





# ANALISIS & PEMBAHASAN MANAJEMEN

ANALYSIS & REVIEW BY MANAGEMENT

## A. ANALISIS KINERJA OPERASIONAL

### Bidang Usaha

Perseroan bergerak dalam bidang usaha industri makanan dan minuman. Di kelompok produk minuman Perseroan memproduksi minuman yang terbuat dari susu murni, daun teh, dan bahan-bahan lainnya seperti kacang ijo dan asem jawa. Sedangkan di kelompok produk makanan Perseroan memproduksi produk susu kental manis (*sweetened condensed milk*) dan susu bubuk (*powder milk*).

Di Indonesia, Perseroan merupakan produsen terbesar pertama untuk produk olahan susu cair, dan produsen terbesar keempat untuk produk teh RTD (*ready to drink*).

### Pendapatan Perseroan

Pendapatan terbesar Perseroan diperoleh dari penjualan produk minuman yaitu sebesar  $\pm 96\%$  dari seluruh Total Penjualan Bersih, sedangkan pendapatan dari penjualan produk makanan hanya sebesar  $\pm 4\%$  saja.

### Proses Produksi: Teknologi dan perkembangannya

Perseroan mengolah produk-produk minuman dengan menggunakan teknologi UHT (*Ultra High Temperature*) dan mengemasnya dalam kemasan karton aseptik. Dengan teknologi pengolahan dan pengemasan seperti ini minuman disterilkan dengan cara dipanaskan pada temperatur  $\pm 140^{\circ}\text{C}$  selama 3 - 4 detik, kemudian dikemas dengan kemasan karton-steril dibawah kondisi aseptik (*aseptic packaging system*), sehingga minuman tersebut dapat tahan lama meskipun tanpa bahan pengawet.

Pemanasan dengan suhu yang tinggi pada teknologi UHT ini dapat membunuh seluruh bakteri yang ada tanpa merusak atau mengurangi secara berlebihan kandungan nutrisi dan vitamin yang terkandung dalam produk.

Perseroan telah menggunakan teknologi UHT ini sejak mulai berproduksi di tahun 1975, dan Perseroan merupakan pelopor penggunaan proses UHT dan teknik pengemasan aseptik di industri minuman di Indonesia.

Di kelompok minuman Perseroan memproduksi beberapa jenis minuman dengan berbagai rasa seperti : minuman susu cair yang antara lain dipasarkan dengan merk dagang Ultra Milk, dan Ultra Mimi, minuman teh yang dipasarkan dengan merk dagang Teh Kotak dan Teh Bunga; serta minuman tradisional dan minuman untuk kesehatan lainnya yang dipasarkan dengan merk dagang Sari Kacang Ijo dan Sari Asem. Produk minuman ini dikemas dalam kemasan 1000ml, 500ml, 250ml, 200ml, dan 125ml.

## A. REVIEW ON OPERATIONAL PERFORMANCE

### Business Field

The Company is operating in the food and beverage industry. In the beverage category, the Company produces drinks made from pure milk, tea leaves, and other ingredients such as green beans and tamarind. While in the food category, the Company produces sweetened condensed milk and milk powder.

In Indonesia, the Company is the largest producer for liquid dairy products and the fourth largest producer of RTD (ready to drink) tea products.

### The Company's Revenues

The Company's largest revenue comes from the sale of beverage products, about  $\pm 96\%$  of the Total Net Sales, while revenues from the sale of food products only reached  $\pm 4\%$ .

### Production Process: Technology and Its Development

The Company processes beverage products using the UHT (Ultra High Temperature) technology and packaged in aseptic carton packaging. With the processing and packaging technology as this, beverage products are sterilized by heating to a temperature of  $\pm 140^{\circ}\text{C}$  for 3-4 seconds, then packed in carton under aseptic conditions (aseptic packaging system), so that the products can have longer shelf lives without any preservatives.

This UHT technology with high temperature can kill all the bacteria whilst keeping the nutritional value and vitamins of the product intact.

The Company has been using the UHT technology since it started production in 1975 and the Company is the pioneer of the UHT and aseptic packaging techniques in the beverage industry in Indonesia.

In the beverage products, the Company produces several drinks with different flavors such as milk which is marketed under the brand names of Ultra Milk and Ultra Mimi, tea products marketed under the trademark Teh Kotak and Teh Bunga; as well as traditional drinks and other health beverages marketed under the trademark of Sari Kacang Ijo and Sari Asem. These products are available in 1000ml, 500ml, 250ml, 200ml, and 125ml packs.

Perseroan juga memproduksi susu kental manis (*sweetened condensed milk*) yang dipasarkan dengan merk dagang Ultra Milk dan Cap Sapi, serta memproduksi produk susu bubuk (*powder milk*) berdasarkan kerjasama toll packing dengan pihak lain.

Seluruh produk minuman UHT, termasuk susu cair, minuman teh, minuman kesehatan, serta minuman lainnya, diolah dengan mesin pengolahan dan pengemasan aseptik, peralatan serta *know how* yang diperoleh dari Tetra Pak dan SIG Combibloc, sedangkan produksi produk-produk yang berbasis bahan padat (kelompok makanan) yang terdiri atas susu kental manis dan susu bubuk, diolah dengan mesin pengolahan dan pengemasan, peralatan serta *know how* yang diperoleh dari GEA Niro.

### Distribusi dan Pemasaran

Perseroan memasarkan dan menjual hasil produksinya melalui berbagai jalur, termasuk melalui pengecer modern (yang terutama terdiri atas supermarket, hypermarket, minimart, dan toko-toko kelontong), pengecer tradisional (yang terutama terdiri atas pengecer independen kecil), pedagang grosir, serta berbagai institusi di dalam negeri.

Di Pulau Jawa, Perseroan menjual hasil produksinya secara langsung ke pengecer modern, sedangkan untuk penjualan kepada para pengecer tradisional dan para pedagang grosir yang jumlahnya lebih dari 70.000 titik penjualan, Perseroan menggunakan jaringan distribusi dari PT Nikos Distribution Indonesia, entitas anak perusahaan Perseroan yang 70% sahamnya dimiliki Perseroan.

PT Nikos Distribution Indonesia ini memiliki jaringan pemasaran di beberapa kota besar seperti Jakarta, Bandung, Semarang, Yogyakarta, Surabaya, serta beberapa kota lainnya di P. Jawa.

Di luar Pulau Jawa, Perseroan menjual hasil produksinya kepada para konsumen melalui 50 distributor yang tersebar di seluruh Indonesia.

Disamping penjualan di dalam negeri Perseroan juga melakukan penjualan ekspor ke beberapa negara.

### Harga Jual Produk dan Laba Kotor

Pada umumnya Perseroan menentukan harga jual produk dengan mempertimbangkan kondisi persaingan usaha, kondisi daya beli para pelanggan, strategi perusahaan, biaya-biaya input, dan biaya-biaya logistik lainnya.

Labanya diperoleh dari selisih antara harga pokok produksi (berupa biaya bahan baku, biaya upah langsung,

The Company also produces sweetened condensed milk which is marketed under the trademark Ultra Milk and Cap Sapi, as well as producing powder milk products in cooperation with other parties for toll packing.

All UHT drink products, including milk, tea products, health products, and other beverages are processed by aseptic processing and packaging machines, equipment and know-how acquired from Tetra Pak and SIG Combibloc, while the solid material based products consist of sweetened condensed milk and powder milk, are processed by processing and packaging machinery, equipment and know-how gained from GEA Niro.

### Distribution and Marketing

The Company markets and sells its products through various channels, including through modern retailers (which mainly consists of supermarket, hypermarket, minimart, and grocery store), traditional retailer (composed mainly of independent small retailer), wholesaler, as well as various institutions in the country.

In Java, the Company sells its products directly to modern retailer, while the sales to the traditional retailer and wholesaler in more than 70,000 point of sales, is done by utilizing the distribution network of PT Nikos Distribution Indonesia, a subsidiary of the Company which is 70% owned by the Company.

PT Nikos Distribution Indonesia has a marketing network in major cities such as Jakarta, Bandung, Semarang, Yogyakarta, Surabaya, as well as several other cities in Java.

Outside Java, the Company sells its products to consumers through 50 distributors located across the whole country.

In addition to selling in domestic markets, the Company also exports its products to several overseas countries.

### Product Sales Price and Gross Profit

In general, the Company determines its product selling prices by considering the business competition condition, customer purchasing power, the company's strategy, input costs, and other logistics costs.

Gross Profit is obtained from the difference between the production costs (in the form of raw material costs, direct

dan biaya produksi tidak langsung) dengan harga jual produk yang telah kami tentukan.

Apabila terjadi kenaikan harga bahan baku atau kenaikan biaya operasional yang mengakibatkan harga pokok produksi meningkat, biasanya Perseroan meneruskan kenaikan biaya ini kepada para konsumen dengan cara menaikkan harga jual produk. Namun cara ini mungkin tidak seterusnya dapat kami lakukan di masa-masa yang akan datang.

## B. ANALISIS KINERJA KEUANGAN

Analisis atas kinerja keuangan didasarkan kepada Laporan Keuangan Konsolidasian Perseroan Tahun 2017 yang telah diaudit oleh Kantor Akuntan Publik Tanubrata Sutanto Fahmi Bambang & Rekan dengan opini wajar tanpa pengecualian, sebagaimana terlampir dalam Laporan Tahunan ini.

### 1. Aset, Liabilitas, dan Ekuitas

#### a. Total Aset

(dalam milyar rupiah)	2017	2016	naik (turun) increase (decrease )		(in billion rupiah)
	Rp	Rp	Rp	%	
a. Total Aset Lancar	3,440.0	2,874.8	565.2	19.7	Total Current Assets. a
b. Aset Keuangan Tidak Lancar	0.2	1.4	(1.2)	(85.7)	Non Current Financial Assets. b
c. Penyertaan Saham	81.5	192.9	(111.4)	(57.8)	Investment. c
d. Hewan Ternak Produksi	80.5	75.4	5.1	6.8	Livestocks. d
e. Aset Tetap (net)	1,336.4	1,042.1	294.3	28.2	Fixed Assets (net). e
f. Aset Lain-lain	248.3	52.6	195.7	372.1	Other Assets. f
<b>Total Aset</b>	<b>5,186.9</b>	<b>4,239.2</b>	<b>947.7</b>	<b>22.36</b>	<b>Total Assets</b>

**Total Aset** per 31 Desember 2017 meningkat sebesar 22,36% senilai Rp. 947,7 milyar yaitu dari Rp. 4.239,2 milyar per 31 Desember 2016 menjadi Rp. 5.186,9 milyar per 31 Desember 2017.

Perubahan-perubahan yang terjadi di pos Aset ini antara lain adalah :

a. **Total Aset Lancar** meningkat 19,7% atau senilai Rp. 565,2 milyar yaitu dari Rp. 2.874,8 milyar per 31 Desember 2016 menjadi Rp. 3.440,0 milyar per 31 Desember 2017. Perubahan Total Aset Lancar ini diakibatkan oleh:

- **Saldo Kas & Setara Kas** meningkat sebesar 39,4% atau senilai Rp. 599,0 milyar yaitu dari Rp. 1.521,4 milyar per 31 Desember 2016 menjadi Rp. 2.120,4 milyar per 31 Desember 2017.

Meningkatnya saldo Kas & Setara Kas ini terjadi sebagai akibat dari:

- meningkatnya saldo Kas sebesar 20,9% yaitu dari

labor costs and indirect production costs) and the selling price we have set.

If there is an increase in the price of raw materials or increases in operating costs which result in increased production costs, the Company typically has passed on these rising costs to customers by raising product selling prices. However, we may not use this strategy in the future.

## B. REVIEW ON FINANCIAL PERFORMANCE

The analysis of the financial performance is based on the Company's Consolidated Financial Statements of 2016 audited by Public Accounting Firm Tanubrata Sutanto Fahmi Bambang & Partners with an unqualified opinion, as attached to this Annual Report.

### 1. Assets, Liabilities, and Equity

#### a. Total Assets

**Total Assets** per December 31, 2017 increased by 22.36% amounting to Rp. 947.7 billion from Rp. 4,239.2 billion at December 31, 2016 to Rp. 5,186.9 billion per December 31, 2017.

Changes in Total Assets were as follows:

a. **Total Current Assets** increased by 19.7% or Rp. 565.2 billion from Rp. 2,874.8 billion at December 31, 2016 to Rp. 3,440.0 billion at December 31, 2017.

Changes in Total Current Assets caused by:

- **Cash and Cash Equivalents** increased by 39.4% amounting to Rp. 599.0 billion from Rp. 1,521.4 billion at December 31, 2016 to Rp. 2,120.4 billion as of December 31, 2017.

The increment of Cash & Cash Equivalents balance occurred as a result of:

- Cash balances increased by 20.9% from Rp. 8.6

Rp. 8,6 milyar per 31 Desember 2016 menjadi Rp. 10,4 milyar per 31 Desember 2017,

- meningkatnya saldo Bank sebesar 86,9 % yaitu dari Rp 224,2 milyar per 31 Desember 2016 menjadi Rp. 419,0 milyar per 31 Desember 2017, dan
- meningkatnya saldo Deposito sebesar 31,2% yaitu dari Rp. 1.288,6 milyar per 31 Desember 2016 menjadi Rp. 1.690,9 milyar per 31 Desember 2017.

Saldo Kas terdiri dari saldo uang kas yang berada di kantor pusat dan kantor-kantor cabang dan/atau kantor perwakilan, saldo Bank tersimpan di beberapa bank dalam rekening rupiah dan US\$, sedangkan saldo Deposito disimpan di beberapa bank dalam bentuk simpanan rupiah dan US\$.

Lebih dari 79% saldo pos Kas & Setara Kas per 31 Desember 2017 ini, yaitu senilai Rp. 1.690,9 milyar, disimpan dalam bentuk Deposito.

Perseroan tidak menggunakan saldo Kas dan Setara Kas ini sebagai jaminan atas liabilitas dan pinjaman lainnya.

- **Piutang Usaha**, setelah dikurangi dengan Penyisihan Penurunan Nilai, meningkat sebesar 9,1% atau senilai Rp. 42,2 milyar, yaitu dari Rp. 462,4 milyar per 31 Desember 2016 menjadi Rp. 504,6 milyar per 31 Desember 2017. Kenaikan Piutang Usaha ini selain terjadi di sektor Pengecer juga terjadi di sektor Agen/Distributor dan Eksporir.
  - Sektor Pengecer naik sebesar 11,5% yaitu dari Rp. 271,2 milyar per 31 Desember 2016 menjadi Rp. 302,5 milyar per 31 Desember 2017.
  - Sektor Agen/Distributor naik sebesar 8,1% yaitu dari Rp.174,0 milyar per 31 Desember 2016 menjadi Rp.188,1 milyar per 31 Desember 2017, dan
  - Sektor Eksporir menurun 18,5% yaitu dari Rp.17,8 milyar per 31 Desember 2016 menjadi Rp.14,5 milyar per 31 Desember 2017.

Perseroan tidak secara khusus menjaminkan Piutang Usaha ini kepada pihak-pihak manapun.

- **Piutang Lain-lain**, setelah dikurangi dengan Penyisihan Penurunan Nilai, menurun sebesar 20,5% atau senilai Rp. 8,6 milyar yaitu dari Rp. 42,0 milyar per 31 Desember 2016 menjadi Rp. 33,4 milyar per 31 Desember 2017.

Piutang Lain-lain ini terdiri dari:

billion at December 31, 2016 to Rp. 10.4 billion at December 31, 2017,

- Bank balances increased by 86.9% from Rp. 224.2 billion At December 31, 2016 to Rp.419.0 billion at December 31, 2017, and
- Deposit balances increased by 31.2% from Rp.1,288.6 billion at December 31, 2016 to Rp.1,690.9 billion as of December 31, 2017.

The Cash balance consists of the cash stored in the head office and branch offices and/or representative offices, the Bank balance is stored in several banks in Rupiah account and US\$, while the Deposit balance kept in banks in the form of Rupiah Deposit and US\$.

More than 79% of the Cash & Cash Equivalents balance per December 31, 2017, amounted of Rp.1,690.9 billion, is stored in the form of Deposit.

The Company does not use the balance of Cash and Cash Equivalents as collateral for liabilities and other loans.

- **Accounts Receivable**, net of Allowance for Impairment, increased by 9.1% or Rp. 42.2 billion, from Rp. 462.4 billion at December 31, 2016 to Rp.504.6 billion as of December 31, 2017. Increase in Accounts Receivable, aside from in Retailers sectors also occurred in the Agent/Distributor and Exporter.
  - Retailers sector increased by 11.5% from Rp. 271.2 billion At December 31, 2016 to Rp. 302.5 billion as of December 31, 2017.
  - Agent/Distributor sector increased by 8.1% from Rp.174.0 billion at December 31, 2016 to Rp. 188.1 billion at December 31, 2017, and
  - Exporters sector decreased by 18.5% from Rp. 17.8 billion at December 31, 2016 to Rp. 14.5 billion as of December 31, 2017.

The Company has not specifically pledged these Receivable to any parties.

- **Other Receivables**, net of Allowance for Impairment, decreased by 20.5% or Rp. 8.6billion from Rp. 42.0 billion at December 31, 2016 to Rp. 33.4 billion as of December 31, 2017.

Other Receivables consist of:

- Piutang Kepada Pihak Ketiga, terutama sekali berupa tagihan kepada koperasi-koperasi peternak susu yang merupakan pemasok susu, dan klaim asuransi kerusakan barang jadi yang masih dalam penyelesaian, dan
  - Piutang Kepada Pihak Berelasi, berupa tagihan kepada PT Campina Ice Cream Industry yang belum diterima Perseroan eks biaya sewa gedung kantor yang digunakan bersama, dan tagihan kepada PT Kraft Ultrajaya Indonesia eks sewa bangunan kantor, gudang, dan penggunaan utilitas pabrik di Jln Raya Cimareme.
- **Nilai Persediaan**, setelah dikurangi Penyisihan Persediaan Usang, menurun sebesar 10,2% atau senilai Rp. 77,9 milyar, yaitu dari Rp. 760,5 milyar per 31 Desember 2016 menjadi Rp. 682,6 milyar per 31 Desember 2017.
- Pos Persediaan terdiri dari Persediaan Bahan Baku, Persediaan Barang Jadi, Persediaan Suku Cadang, dan Pakan Ternak di entitas anak.
- Persediaan Bahan Baku menurun sebesar 21,9% senilai Rp. 113,2 milyar yaitu dari Rp. 516,8 milyar per 31 Desember 2016 menjadi Rp. 403,6 milyar per 31 Desember 2017.
- Persediaan Barang Jadi meningkat sebesar 16,2% senilai Rp. 29,8 milyar yaitu dari Rp. 183,5 milyar per 31 Desember 2016 menjadi Rp. 213,3 milyar per 31 Desember 2017.
- Persediaan Suku Cadang juga meningkat sebesar 25,7% senilai Rp. 11,9 milyar yaitu dari Rp. 46,3 milyar per 31 Desember 2016 menjadi Rp. 58,2 milyar per 31 Desember 2017, dan Persediaan Pakan Ternak menurun sebesar 44,7% senilai Rp. 6,3 milyar yaitu dari Rp. 14,1 milyar per 31 Desember 2016 menjadi Rp. 7,8 milyar per 31 Desember 2017.
- Persediaan-persediaan tersebut disimpan tersebar di beberapa lokasi penyimpanan. Persediaan Barang Jadi bahkan disimpan di gudang-gudang kantor perwakilan pemasaran yang tersebar di beberapa kota di Pulau Jawa.
- Perseroan telah mengasuransikan seluruh persediaan melalui Property All Risk Insurance dengan nilai pertanggungan sebesar Rp. 691,8 milyar. Seluruh persediaan tidak dijaminkan kepada pihak manapun.
- **Pos Uang Muka** merupakan uang muka pembelian bahan baku dan suku cadang, menurun 5,0% atau senilai Rp. 47,1 milyar, yaitu dari Rp. 80,8 milyar per 31 Desember 2016 menjadi Rp. 76,8 milyar per 31 Desember 2017.
- Receivables from Third Parties, particularly in the form of invoices to the dairy farmer cooperatives which is the milk suppliers and goods in progress damage insurance claim, and
  - Receivables from Related Parties, in the form of receivables from PT Campina Ice Cream Industry that have not been received by the Company for shared office building rental cost, and an invoice to PT Kraft Ultrajaya Indonesia for office buildings and warehouses lease as well as the use of utility plant in Jalan Raya Cimareme.
- **Inventories**, net of Allowance for Obsolescence, decreased by 10.2% or Rp. 77.9 billion, from Rp. 760.5 billion at December 31, 2016 to Rp. 682.6 billion as of December 31, 2017.
- Inventories account consists of Raw Materials, Finished Goods, Spare Parts, and Cattle Woofs in subsidiaries.
- Raw Material Inventory decreased by 21.96% amounting to Rp. 113.2 billion from Rp. 516.8 billion at December 31, 2016 to Rp. 403.6 billion as of December 31, 2017.
- Finished Goods Inventory increased by 16.2% amounting to Rp. 29.8 billion from Rp. 183.5 billion at December 31, 2016 to Rp. 213.3 billion at December 31, 2017.
- Spare Parts inventory also increased by 25.7% amounting to Rp. 11.9 billion from Rp. 46.3 billion at December 31, 2016 to Rp. 58.2 billion at December 31, 2017, and Cattle Food Inventory decreased by 44.7% amounting to Rp. 6.3 billion from Rp. 14.1 billion at December 31, 2016 to Rp. 7.8 billion as of December 31, 2017.
- These inventories are stored in several storage locations. Finished Goods Inventory are also stored in marketing representative offices warehouses spread across several cities in Java.
- The Company has insured all inventories through Property All Risk Insurance for a sum of Rp. 691.8 billion. All inventories are not pledged to any party.
- **Down Payment** which is an advance payment for purchase of raw materials and spare parts, decreased by 5.0% or Rp. 4.0 billion, from Rp. 80.8 billion at December 31, 2016 to Rp. 76.8 billion as of December 31, 2017.



- **Biaya Yang Dibayar Dimuka** merupakan biaya sewa bangunan kantor & gudang di kantor perwakilan pemasaran, dan premi asuransi, menurun sebesar 24,3% senilai Rp. 1,8 milyar yaitu dari Rp. 7,4 milyar per 31 Desember 2016 menjadi Rp. 5,6 milyar per 31 Desember 2017.

- b. Aset Keuangan Tidak Lancar menurun sebesar 85,7% atau senilai Rp. 1,2 milyar yaitu dari Rp. 1,4 milyar per 31 Desember 2016 menjadi Rp. 0,2 milyar per 31 Desember 2017.

Aset Keuangan Tidak Lancar terdiri dari pos Piutang Karyawan & Lainnya.

Piutang Karyawan & Lainnya merupakan tagihan kepada pihak ketiga dan terafiliasi atas pinjaman dana yang tidak diikat secara pasti dan diberikan dalam jangka panjang.

Perseroan tidak menysihkan piutang ragu-ragu karena tingkat kolektibilitas piutang relatif sangat baik.

- c. Nilai Penyertaan Saham menurun 57,8% atau sebesar Rp.111,4 milyar yaitu dari Rp. 192,9 milyar per 31 Desember 2016 menjadi Rp. 81,5 milyar per 31 Desember 2017.

Penurunan ini terutama sekali disebabkan oleh adanya konsolidasian PT Ultra Sumatera Dairy Farm kepada Perusahaan Induk. Bagian Hasil Bersih positif diperoleh dari penyertaan saham pada entitas asosiasi di PT Kraft Ultrajaya Indonesia, namun penyertaan saham pada entitas asosiasi di PT Toll Indonesia dan PT ITO EN Ultrajaya Wholesale yang mengalami perubahan.

Perseroan mempunyai penyertaan saham di PT Kraft Ultrajaya Indonesia, perusahaan industri keju, sebesar 30% dari modal disetor PT Kraft Ultrajaya Indonesia.

Perseroan juga mempunyai penyertaan saham dengan kepemilikan tidak langsung di PT Toll Indonesia, perusahaan yang bergerak dalam bidang logistik, sebesar 49% dari modal disetor PT Toll Indonesia.

Perseroan juga mempunyai penyertaan saham di PT ITO EN Ultrajaya Wholesale, perusahaan yang bergerak di bidang perdagangan, sebesar 47,73% dari modal disetor PT ITO EN Ultrajaya Wholesale.

Selain itu, Perseroan bersama-sama dengan PT Karya Putrajaya Persada, mendirikan perusahaan ventura bersama (*joint venture*) PT Ultra Sumatera Dairy Farm, yang bergerak di bidang peternakan dan industri

- **Prepaid Expenses are expenses** for office and warehouse building rental costs at the marketing representative office and insurance premiums, decreased by 24.3% amounting to Rp. 1.8 billion from Rp. 7.4 billion at December 31, 2016 to Rp. 5.6 billion at December 31, 2017.

- b. Non Current Financial Assets decreased by 85.7% or Rp.1.2 billion from Rp. 1.4 billion at December 31, 2016 to Rp. 0.2 billion per December 31, 2017.

Non Current Financial Assets consist of Employees Receivables and Other.

Employees Receivables and Other represent receivables from third parties and affiliates that are not particularly bounded by agreement and treated as long term receivables.

The Company does not record allowance for bad debt because the collectability of receivables is considered very good.

- c. The value of Investments decreased by 57.8% or Rp.111.4 billion from Rp. 192.9billion at December 31, 2016 to Rp.81.5 billion as of December 31, 2017.

This decrease was mainly due to consolidated PT Ultra Sumatera Dairy Farm. Positive Net Income earned from investments in associated companies, namely PT Kraft Ultrajaya Indonesia, and negative Net Income earned from investments in associated companies, namely PT Toll Indonesia, and PT ITO EN Ultrajaya Wholesale caused by losses.

The Company has an investment in PT Kraft Ultrajaya Indonesia, the cheese industry company, amounting to 30% of PT Kraft Ultrajaya Indonesia paid up capital.

The Company also has an investment with indirect ownership in PT Toll Indonesia, a company engaged in logistics, amounting to 49% of PT Toll Indonesia paid up capital.

The Company also has an investment in PT ITO EN Ultrajaya Wholesale, a company engaged in the field of trade, amounting to 47.73% of PT ITO EN Ultrajaya Wholesale paid up capital.

In addition, the Company together with PT Karya Putrajaya Persada, established a joint venture company, PT Sumatera Ultra Dairy Farm, which is engaged in the field of animal husbandry and dairy processing industry,

pengolahan susu, dengan kepemilikan masing-masing sebesar 50%. Kepemilikan saham Perseroan di PT Ultra Sumatera Dairy Farm menjadi 67,25% per 31 Desember 2017.

- d. Saldo akun Hewan Ternak Produksi Berumur Panjang, setelah dikurangi amortisasi, meningkat sebesar 6,8% senilai Rp. 5,1 milyar yaitu dari Rp. 75,4 milyar per 31 Desember 2016 menjadi Rp. 80,5 milyar per 31 Desember 2017.

Akun ini merupakan akun yang timbul sehubungan dengan dilakukannya konsolidasi pembukuan Perseroan dengan pembukuan entitas anak perusahaan yaitu PT Ultra Peternakan Bandung Selatan yang bergerak dalam bidang Percontohan Peternakan Sapi Perah (Model Dairy Farming). Pada tanggal 31 Desember 2017 saldo akun ini terdiri dari saldo Hewan Ternak Yang Telah Menghasilkan sebesar Rp. 83,2 milyar dan Hewan Ternak Yang Belum Menghasilkan sebesar Rp. 24,3 milyar, dikurangi dengan Akumulasi Deplesi sebesar Rp. 27,1 milyar.

Entitas anak belum mengasuransikan hewan ternaknya. Kematian ternak dicatat dengan metode penghapusan langsung dan tingkat kematian hewan ternak untuk tahun yang berakhir pada 31 Desember 2017 adalah sebesar 0,5%.

- e. Nilai buku Aset Tetap meningkat sebesar 28,2% senilai Rp 294,3 milyar, yaitu dari Rp. 1.042,1 milyar per 31 Desember 2016 menjadi Rp. 1.336,4 milyar per 31 Desember 2017.

Peningkatan ini disebabkan adanya penambahan Biaya Perolehan Aset (*Acquisition Cost*) sebesar Rp.443,3 milyar, sedangkan nilai Akumulasi Penyusutan (*Accumulated Depreciation*) meningkat sebesar Rp. 149,0 milyar. Penambahan Biaya Perolehan Aset berasal dari penambahan Tanah sebesar Rp. 194,1 milyar, Bangunan & Perumahan sebesar Rp. 126,8 milyar, Mesin dan Instalasi sebesar Rp. 82,1 milyar, Peralatan & Inventaris sebesar Rp. 24,4 milyar, Kendaraan Bermotor sebesar Rp.7,2 milyar, dan Sarana jalan bertambah sebesar Rp.8,7 milyar.

Pos-pos Aset Tetap terdiri dari Tanah, Bangunan & Perumahan, Mesin & Instalasi, Kendaraan Bermotor, dan Peralatan & Inventaris. Selain itu terdapat pos Aset Dalam Masa Konstruksi untuk mencatat aset-aset yang masih dalam penyelesaian, dan pos Akumulasi Penyusutan untuk mencatat penyusutan dari Aset Tetap tersebut, kecuali untuk Tanah.

Seluruh Aset Perseroan berupa Bangunan & Perumahan, Mesin & Instalasi, dan Peralatan & Inventaris telah

with ownership of 50% each. Company ownership in PT Sumatera Ultra Dairy Farmat December 31, 2017 is 67.25%.

- d. The balance of Long Livestock account, net of amortization, increased by 6.8% amounting to Rp. 5.1 billion from Rp.75.4 billion at December 31, 2016 to Rp.80.5 billion as of December 31, 2017.

This account arises in connection with the consolidation of the Company's subsidiary accounting, PT Ultra Peternakan Bandung Selatan which carries on business in Model Dairy Farming. On December 31, 2017, this account consists of the balance of Producing Livestock account amounting to Rp. 83.2billion and Not Yet Producing Livestock amounting to Rp. 24.3 billion, net of Accumulated Depletion of Rp. 27.1 billion.

Subsidiaries have not insured any of its livestock. Mortality rates of livestock recorded with direct elimination method and the mortality rate of livestock for the year ended December 31, 2017 was 0.5%.

- e. Fixed Assets book value increased by 28.2% amounting to Rp. 294.3 billion from Rp. 1,042.1 billion at December 31, 2016 to Rp. 1,336.4 billion at December 31, 2017.

This increase in Fixed Asset book value occurred because of increase in the Acquisition Costs amounting Rp.443.3 billion, while the value of Accumulated Depreciation increased by Rp. 149.0 billion. The increase of the Acquisition Cost derived from the addition of the Land amounting Rp. 194.1 billion, Buildings & Housing of Rp.126.8 billion, Engineering and Installation of Rp.82.1 billion, and Equipment & Inventory Rp.24.4 billion. Motor vehicles amounting Rp.7.2 billion, and road facility increased Rp.8.7 billion.

Fixed Assets account consists of Land, Buildings & Housing, Engineering & Installation, Motor Vehicles, and Equipment & Inventory. In addition there is an Asset In Construction account to record assets that are still in progress and Accumulated Depreciation account to record the depreciation of Fixed Assets, except for Land.

All of the Company's Assets consisting of Building & Real Estate, Engineering & Installation, and Equipment &

diasuransikan melalui program Property All Risk dengan nilai pertanggungan sebesar Rp. 632,1 milyar, sedangkan Aset berupa Kendaraan Bermotor diasuransikan dengan nilai pertanggungan Rp. 4,8 milyar.

Selain penutupan asuransi atas aset tersebut Perseroan juga menutup asuransi atas risiko kehilangan margin (profit loss) sebagai akibat dari hal-hal dan kejadian tidak terduga atas aset tetap Perseroan, dengan nilai pertanggungan sebesar Rp. 850,0 milyar.

Tanah milik Perseroan merupakan tanah dengan status HGB yang berlaku sampai dengan tahun 2032 dan bisa diperpanjang.

Aset Lain-lain meningkat sebesar 372,1% senilai Rp. 195,7 milyar yaitu dari Rp. 52,6 milyar per 31 Desember 2016 menjadi Rp. 248,3 milyar per 31 Desember 2017.

**f. Aset Lain-lain ini** terdiri dari:

- a. Aset Tidak Berwujud**, yaitu aset berupa Hak Lisensi Atas Piranti Lunak dan Hak Atas Tanah dengan nilai buku per 31 Desember 2017 sebesar Rp. 8,3 milyar,
- b. Aset Pajak Tangguhan**, dengan nilai buku per 31 Desember 2017 sebesar Rp. 23,5 milyar, dan
- c. Aset Tidak Lancar Lainnya** seperti Uang Muka Pembelian Aset dan Investasi, Biaya Dibayar Dimuka, dan Uang Jaminan, yang pada tanggal 31 Desember 2017 saldonya sebesar Rp. 216,5 milyar.

**b. Total Liabilitas**

(dalam milyar rupiah)	2017	2016	naik (turun) increase (decrease )		(in billion rupiah)
	Rp	Rp	Rp	%	
a. Total Liabilitas Lancar	820.6	593.5	227.1	38.3	a. Total Current Liabilities
b. Liabilitas Jangka Panjang:					b. Non-current Liabilities:
Liabilitas Pajak Tangguhan	25.6	39.0	(13.4)	(34.4)	Deferred Tax Liabilities
Liabilitas Imbalan Kerja	73.3	45.5	27.8	61.1	Employee Benefits Liabilities
Utang Bank (bagian Jangka Panjang)	-	-	-		Bank Loans (Long-term Portion)
Utang Sewa (bagian Jangka Panjang)	1.9	-	1.9		Lease Liabilities (Long-term Portion)
Utang Mesin (bagian Jangka Panjang)	56.8	72.0	(15.2)	(21.1)	Machinery Loans (Long-term Portion)
Total Liabilitas Jangka Panjang	157.6	156.5	1.1	0.7	Total Non-current Liabilities
<b>Total Liabilitas</b>	<b>978.2</b>	<b>750.0</b>	<b>228.2</b>	<b>30.4</b>	<b>Total Liabilities</b>

Total Liabilitas tahun buku 2017 meningkat sebesar 30,4% senilai Rp. 228,2 milyar, yaitu dari Rp. 750,0 milyar per 31 Desember 2016 menjadi Rp. 978,2 milyar per 31 Desember 2017.

Inventory have been insured through the Property All Risk coverage program for a sum insured of Rp. 632.1billion, while Assets such as Vehicles are insured with total sum insured of Rp. 4.8 billion.

In addition to insurance coverage against those assets, the Company also has an insurance to cover the risk of profit loss resulting from unexpected incidents on the Company's fixed assets, with a total value of Rp. 850.0 billion.

Land owned by the Company represents land with building rights status which is valid until 2032 and can be extended.

Other Assets increased by 372.1% amounting to Rp.195.7 billion from Rp.52.6 billion at December 31, 2016 to Rp. 248.3 billion as of December 31, 2017.

**f. Other assets** consist of:

- a. Intangible Assets**, is assets such as Software Licensing Rights and Rights to Land with book value per December 31, 2017 amounting to Rp. 8.3 billion,
- b. Deferred Tax Assets**, with book value per December 31, 2017 amounted to Rp. 23.5 billion, and
- c. Other Non-Current Assets such** as Advance for Purchase Assets and Investment, Prepaid Expenses, and Deposit, on December 31, 2017 balance is Rp. 216.5 billion.

**b. Total Liabilities**

Total Liabilities in 2017 increased by 30.4% amounting to Rp.228.2billion, from Rp. 750.0 billion at December 31, 2016 to Rp. 978.2 billion as of December 31, 2017.

Perubahan-perubahan yang terjadi antara lain adalah :

- a. Total Liabilitas Lancar meningkat 38,3% senilai Rp. 227,1 milyar yaitu dari Rp. 593,5 per 31 Desember 2016 menjadi Rp. 820,6 per 31 Desember 2017.

Hal ini antara lain disebabkan oleh:

- i. Saldo fasilitas Pinjaman Jangka Pendek menurun sebesar 18,5% senilai Rp. 0,5 milyar yaitu dari Rp. 2,7 milyar per 31 Desember 2016 menjadi Rp. 2,2 milyar per 31 Desember 2017.

Penurunan terjadi karena saldo fasilitas pinjaman dari Bank Mandiri menurun dari Rp. 0,8 milyar per 31 Desember 2016 menjadi Rp. 0,6 milyar per 31 Desember 2017, dan saldo fasilitas pinjaman dari BCA menurun dari Rp. 0,9 milyar per 31 Desember 2016 menjadi Rp. 0,6 milyar per 31 Desember 2017, sedangkan penggunaan fasilitas pinjaman dari Citibank N.A. tetap sebesar Rp. 1,0 milyar.

Akun Pinjaman Jangka Pendek ini merupakan akun yang menunjukkan penggunaan fasilitas pinjaman untuk modal kerja yang diberikan oleh Bank Mandiri, BCA dan Citibank.

Seluruh pinjaman Perseroan tidak didukung oleh agunan khusus dan tidak dijamin oleh pihak manapun. Seluruh harta kekayaan Perseroan menjadi jaminan atas utang Perseroan kepada kreditur pinjaman jangka pendek tanpa hak preference, melainkan secara konkuren dengan kreditur lain (pari passu).

- ii Utang Usaha meningkat sebesar 34,2% senilai Rp. 136,3 milyar yaitu dari Rp. 398,2 milyar per 31 Desember 2016 menjadi Rp. 534,5 milyar per 31 Desember 2017.

Peningkatan Utang Usaha terjadi karena utang usaha kepada Pemasok Dalam Negeri meningkat sebesar 86,4% senilai Rp. 198,6 milyar, yaitu dari Rp. 229,9 milyar per 31 Desember 2016 menjadi Rp. 428,5 milyar per 31 Desember 2017, sedangkan utang kepada Pemasok Luar Negeri turun sebesar 37,0% senilai Rp. 62,3 milyar yaitu dari Rp. 168,3 milyar per 31 Desember 2016 menjadi Rp. 106,0 milyar per 31 Desember 2017.

Akun Utang Usaha terdiri dari Utang Usaha kepada Pemasok Dalam Negeri untuk pembelian bahan baku susu murni, bahan kemasan, dan bahan-bahan pembantu, serta Utang Usaha kepada Pemasok Luar Negeri untuk pembelian impor bahan kemasan, bahan konsentrat minuman, dan bahan baku lainnya.

Changes were as follows:

- a. Total Current Liabilities increased by 38.3% amounting to Rp. 227.1 billion from Rp. 593.5 billion at December 31, 2016 to Rp. 820.6 as of December 31, 2017.

This was partly due to:

- i. Short Term Loan facilities balance decreased by 18.5% amounting to Rp. 0.5 billion from Rp. 2.7 billion at December 31, 2016 to Rp. 2.2 billion as of December 31, 2017.

The decrease occurred because the balance of Bank Mandiri's loan facility decreased from Rp. 0.8 billion at December 31, 2016 to Rp. 0.6 billion at December 31, 2017, and outstanding loan facilities from BCA decreased from Rp. 0.9 billion at December 31, 2016 to Rp. 0.6 billion at December 31, 2017, while the utilization of loan facility from Citibank N.A. remained at Rp. 1.0 billion.

Short Term Loan Account is an account that shows the utilization of the credit facility for working capital provided by Bank Mandiri, BCA and Citibank.

The Company's entire loan was not backed by specific collateral and was not guaranteed by any party. The entire Company's assets have been pledged as collateral for the Company's debt to the short-term loans creditors without the right of preference, but concurrently with the other creditors (pari passu).

- ii. The Account Trade Payable increased by 34.2% amounting Rp. 136.3 billion from Rp. 398.2 billion at December 31, 2016 to Rp. 534.5 billion as of December 31, 2017.

The increase in Accounts Trade Payable occurred due to payable to the Local Supplier increased by 86.4% amounting to Rp. 198.6 billion from Rp. 229.9 billion at December 31, 2016 to Rp. 428.5 billion at December 31, 2017, while the debt to the Foreign Supplier decreased by 37.0% amounting Rp. 62.3 billion from Rp. 168.3 billion at December 31, 2016 to Rp. 106.0 billion as of December 31, 2017.

The Account Trade Payable consists of Trade Payable to Local Suppliers for purchase of fresh milk, packaging materials, and indirect materials, and Trade Payable to Foreign Suppliers for purchase of imported packaging materials, beverage concentrates, and other raw materials.

Perseroan tidak memberikan jaminan dalam bentuk apapun kepada para pemasok sehubungan dengan pasokan barang tersebut.

The Company does not give collateral in any form to suppliers in connection with the supply.

Akun Utang Dividen meningkat senilai Rp. 34,1 milyar yaitu dari Rp. 0,06 milyar per 31 Desember 2016 menjadi Rp. 34,2 milyar per 31 Desember 2017.

Dividend payable accounts increased by amounting Rp. 34.1 billion from Rp. 0.06 billion at December 31, 2016 to Rp. 34.2 billion as of December 31, 2017.

Akun Utang Dividen ini merupakan utang kepada Pemegang Saham atas pembagian dividen untuk laba tahun 2016 yang masih belum dibayarkan.

Dividend payable accounts is payable to shareholders as dividend shares from 2016 Net Income that still outstanding.

Akun Utang Pajak menurun 46,2% senilai Rp. 32,9 milyar yaitu dari Rp. 71,2 milyar per 31 Desember 2016 menjadi Rp. 38,3 milyar per 31 Desember 2017.

Tax payable accounts decreased by 46.2% amounting Rp. 32.9 billion from Rp. 71.2 billion at December 31, 2016 to Rp. 38.3 billion as of December 31, 2017.

Akun Utang Pajak ini sebagian besar merupakan utang pajak penghasilan badan untuk tahun pajak 2018 yang jatuh tempo pembayarannya pada bulan April 2018.

Tax payable accounts is consist mostly of corporate tax 2017, that due date in April 2018.

iii. Akun AkruaI meningkat 88,2% senilai Rp. 86,4 milyar yaitu dari Rp. 98,0 milyar per 31 Desember 2016 menjadi Rp. 184,4 milyar per 31 Desember 2017.

iii. Accrual Expense accounts increased by 88.2% amounting Rp. 86.4 billion from Rp. 98.0 billion at December 31, 2016 to Rp. 184.4 billion as of December 31, 2017.

Akun AkruaI ini terdiri dari pos Biaya Promosi, Beban Angkutan untuk pengiriman dan pendistribusian produk ke kantor-kantor perwakilan di daerah, Biaya Pengembangan dan Pelatihan Peternak, Bunga Bank, dan Lain-lain yang pada tanggal neraca masih belum dibayar.

Accrued Expenses consist of Promotion Cost, Transportation Cost for delivery and distribution of products to the representative offices in the regions, Cost for Development and Training for Farmers, Bank Interest, which have not been paid on the date of balance sheet report.

iv. Utang Mesin Jangka Panjang bagian Yang Jatuh Tempo Dalam 1 Tahun meningkat 14,2% atau senilai Rp. 3,3 milyar yaitu dari Rp. 23,2 milyar per tanggal 31 Desember 2016 menjadi Rp. 26,5 milyar per tanggal 31 Desember 2017.

iv. The Long-Term Machinery Liabilities Due-Within-1-Year increased by 14.2% or Rp. 3.3 billion from Rp. 23.2 billion as at December 31, 2016 to Rp. 26.5 billion as at December 31, 2017.

Perseroan mempunyai utang jangka panjang kepada supplier mesin yang harus diangsur pada tahun 2018 sebesar Rp. 26,5 milyar.

The Company has a long-term debt to a machine supplier that must be repaid in 2018 amounting to Rp.26.5 billion.

b. Total Liabilitas Tidak Lancar meningkat 0,8% senilai Rp. 1,2 milyar yaitu dari Rp. 156,4 milyar per tanggal 31 Desember 2016 menjadi Rp. 157,6 milyar per tanggal 31 Desember 2017.

b. Total Non-Current Liabilities increased by 0.8% amounting to Rp. 1.2 billion from Rp. 156.4 billion as of December 31, 2016 to Rp. 157.6 billion as at December 31, 2017.

Hal ini antara lain sebagai akibat dari :

This was partly due to:

1. Liabilitas Pajak Tangguhan menurun sebesar 34,4% senilai Rp. 13,4 milyar, yaitu dari Rp. 39,0 milyar per tanggal 31 Desember 2016 menjadi Rp. 25,6 milyar per tanggal 31 Desember 2017.

1. Deferred Tax Liabilities decreased by 34.3% amounting to Rp. 13.4 billion from Rp. 39.0 billion as at December 31, 2016 to Rp. 25.6 billion as at December 31, 2017.

Akun Pajak Tangguhan merupakan akun rekonsiliasi atas klasifikasi aset atau liabilitas pajak tangguhan untuk setiap perbedaan temporer.

Kewajiban Manfaat Karyawan meningkat sebesar 61,1% senilai Rp. 27,8 milyar, yaitu dari Rp. 45,5 milyar per tanggal 31 Desember 2016 menjadi Rp. 73,3 milyar per tanggal 31 Desember 2017.

Pada tanggal 31 Desember 2017 Perseroan tidak memiliki Kewajiban Manfaat Karyawan Jangka Pendek.

- Liabilitas imbalan paska kerja karyawan untuk tahun yang berakhir pada 31 Desember 2016 dan 2017 dihitung oleh aktuaris independen yaitu PT Sienco Aktuarindo Utama.
- Utang Mesin Bagian Jangka Panjang menurun 21,1% atau senilai Rp. 15,2 milyar yaitu dari Rp. 72,0 milyar per tanggal 31 Desember 2016 menjadi Rp. 56,8 milyar per tanggal 31 Desember 2017. Perseroan mempunyai utang jangka panjang kepada supplier mesin yang harus diangsur mulai tahun 2018 sebesar Rp. 26,5 milyar, tahun 2019 sampai dengan 2020 masing-masing sebesar Rp. 23,2 milyar, dan tahun 2021 sebesar Rp. 11,3 milyar.

Seluruh kewajiban dan utang Perseroan, kecuali sebagian Utang Usaha, merupakan hutang dalam mata uang Rupiah.

### c. Total Ekuitas

(dalam milyar rupiah)	2017	2016	naik (turun) increase (decrease )		(in billion rupiah)
	Rp	Rp	Rp	%	
Modal Saham Disetor	577.7	577.7	-	-	Paid up Share Capital
Tambahan Modal Disetor	51.3	51.1	0.2	0.4	Additional Paid up Capital
Keuntungan (kerugian) pengukuran kembali program imbalan pasti - net	(19.2)	(2.4)	16.8	700.0	Gain (loss) on remeasurement of defined benefit plans - net
Saldo Laba :					Retained Earning
- Cadangan khusus	0.05	0.03	0.02	66.7	Special reserved -
- Sudah ditentukan penggunaannya	135.1	135.1	-	-	Appropriated -
- Belum ditentukan penggunaannya	3,340.1	2,712.0	628.1	23.2	Unappropriated -
Ekuitas yang dapat diatribusikan kepada pemilik entitas induk	4,084.9	3,473.5	611.4	17.6	Distributable Equity Attributable to owner of the parent
Kepentingan non pengendali	123.9	15.8	108.1	684.2	Non Controlling Interest

Total Ekuitas per 31 Desember 2017 meningkat 20,6% senilai Rp. 719,6 milyar, yaitu dari Rp. 3.489,2 milyar per 31 Desember 2016 menjadi Rp. 4.208,8 milyar per 31 Desember 2017.

Deferred Tax Account is a reconciliation account on the classification of deferred tax assets or liabilities for all temporary differences.

Employee Benefit Liabilities increased by 61.1% amounting to Rp. 27.8 billion, from Rp. 45.5 billion as at December 31, 2016 to Rp. 73.3 billion as at December 31, 2017.

On December 31, 2017, the Company did not have any Short-Term Employee Benefits Liabilities.

- Employee Benefits Rights for the year ended December 31, 2016 and 2017 were calculated by independent actuary, PT Sienco Aktuarindo Utama.
- Long-Term Machine Loan decreased by 21.1% or Rp. 27.9 billion from Rp. 72.0 billion as at December 31, 2016 to Rp. 56.8 billion as at December 31, 2017. The Company has long-term debt to a machine supplier that must be paid starting from 2018 amounting Rp. 26.5 billion, 2019 to 2020 amounting to Rp. 23.2 billion each year, and Rp. 11.30 billion in 2021.

All of the Company's obligations and liabilities, except some of the Account Payable, were payable in Indonesian Rupiah.

### c. Total Equity

Total equity per December 31, 2017 increased by 20.6% amounting Rp. 719.6 billion, from Rp. 3,489.2 billion at December 31, 2016 to Rp. 4,208.8 billion at December 31, 2017.



Kenaikan ini disebabkan oleh :

- Modal Saham Disetor tidak mengalami perubahan.
- Tambahan Modal Disetor – bersih meningkat 0,2% senilai Rp. 0,1 milyar yaitu dari Rp. 51,1 milyar per 31 Desember 2016 menjadi Rp. 51,2 milyar per 31 Desember 2017.
- Tambahan Modal Disetor ini berupa Agio Saham yang merupakan selisih harga jual saham dengan harga nominal saham pada saat dilakukan penjualan saham kepada publik, dan Biaya Emisi Saham pada saat penawaran umum terbatas pertama, kedua, dan ketiga.
- Keuntungan (kerugian) pengukuran kembali program imbalan pasti - bersih meningkat 700,0% senilai Rp. 16,8 milyar yaitu dari negatif Rp. 2,4 milyar per 31 Desember 2016 menjadi negatif Rp. 19,2 milyar per 31 Desember 2017.
- Keuntungan (kerugian) pengukuran kembali program imbalan pasti -bersih ini merupakan keuntungan aktuarial program imbalan pasti yang tidak akan direklasifikasikan ke dalam laporan laba rugi.
- Saldo Laba Yang Belum Ditentukan Penggunaannya meningkat 23,2% senilai Rp. 628,1 milyar, yaitu dari Rp. 2.712,0 milyar per 31 Desember 2016 menjadi Rp. 3.340,1 milyar per 31 Desember 2017.
- Kenaikan ini berasal dari jumlah Laba tahun berjalan senilai Rp. 711,7 milyar dikurangi dengan Laba tahun berjalan yang dapat diatribusikan kepada Kepentingan non-pengendali sebesar Rp 8,5 milyar dan pembagian dividen sebesar Rp. 75,1 milyar.
- Akun Kepentingan non Pengendali meningkat 684,2% senilai Rp. 108,1 milyar yaitu dari Rp. 15,8 milyar per 31 Desember 2016 menjadi Rp. 123,9 milyar per 31 Desember 2017.

Peningkatan ini berasal dari Jumlah saldo hak minoritas senilai Rp. 108,9 milyar, jumlah bagian Laba tahun berjalan senilai Rp. 8,3 milyar, penambahan modal saham entitas anak senilai Rp. 0,2 milyar, dikurangi dengan pembagian dividen atas entitas anak yaitu PT Nikos Distribution Indonesia sebesar Rp. 8,6 milyar dan penutupan entitas anak PT Ultra Agri Lestari sebesar Rp. 0,7 milyar.

This increase was due to:

- Paid-up Capital Stock remained unchanged.
- Additional Paid in Capital decreased by 0.2% amounting Rp. 0.1 billion, from Rp. 51.1 billion at December 31, 2016 to Rp. 51.2 billion as of December 31, 2017.
- Additional Paid in Capital in the form of Additional Paid in Capital represents the difference between the selling shares price with the nominal share price at the time of sale of shares to the public, and the Stock Issuance Costs during the first, second, and third limited public offering.
- Gain (loss) on remeasurement of defined benefit plans - net increased by 700.0% amounting Rp. 16.8billion from minus Rp. 2.4 billion at December 31, 2016 to be minus Rp. 19.2 billion as of December 31, 2017.
- Gain (loss) on remeasurement of defined benefit plans - net represents the actuarial gain on defined benefit plans that will not be reclassified to profit or loss.
- Unappropriated Retained Earnings increased by 23.2% amounting Rp. 628.1 billion, from Rp. 2,712.0 billion at December 31, 2016 to Rp. 3,340.1 billion at December 31, 2017.
- This increase was derived from the Profit for the year of Rp. 711.7billion, net of the Profit for the year attributable to Non-controlling interest amounting Rp. 8.5 billion and dividend shares amounting Rp. 75.1 billion.
- Non Controlling Interests account increased by 684.2% amounting to Rp. 108.1billion from Rp. 15.8 billion at December 31, 2016 to Rp. 123.9 billion as of December 31, 2017.

This increase of Non Controlling Interest by Rp.108.1 billion, came from the share of income for the year of Rp.8.3 billion, additional paid in capital amounting Rp. 0.2 billion, less a paid on dividend of PT Nikos Distribution Indonesia as subsidiary amounting to Rp.8.6 billion, and liquidation of PT Ultra Agri Lestari amounting Rp.0.7 billion.

## 2. Pendapatan Usaha, Beban-beban, dan Pertumbuhan Laba

### a. Pendapatan Usaha

(dalam milyar rupiah)	2017	2016	naik (turun) increase (decrease )		(in billion rupiah)
	Rp	Rp	Rp	%	
PENJUALAN BERSIH					NET SALES
Menurut Daerah Geografis :					By Geographical Area :
- Ekspor	19.8	35.3	(15.5)	(43.9)	Export -
- Lokal (net setelah PPN)	4,859.8	4,650.7	209.1	4.5	Local (net after VAT) -
<b>Jumlah</b>	<b>4,879.6</b>	<b>4,686.0</b>	<b>193.6</b>	<b>4.1</b>	<b>Total</b>
Menurut Segmen Usaha :					By Business Segment :
- Minuman UHT	4,704.7	4,444.3	260.4	5.9	UHT Beverage -
- Makanan	174.9	241.7	(66.8)	(27.6)	Food -
<b>Jumlah</b>	<b>4,879.6</b>	<b>4,686.0</b>	<b>193.6</b>	<b>4.1</b>	<b>Total</b>

Seluruh pendapatan Perseroan diperoleh dari penjualan produk minuman dan makanan, serta pendapatan dari jasa pengolahan (toll packing).

Penjualan produk dilakukan di dalam negeri (lokal) dan penjualan ekspor.

Total Penjualan Bersih tahun buku 2017 meningkat 4,1% senilai Rp. 193,6 milyar dibandingkan dengan Total Penjualan Bersih tahun buku 2016, yaitu dari Rp. 4,69 triliun di tahun 2016 menjadi Rp. 4,88 triliun di tahun 2017.

Kenaikan ini disebabkan oleh meningkatnya volume produk yang dijual dan juga karena adanya kenaikan harga jual produk minuman UHT pada tahun buku 2017.

#### Penjualan menurut daerah geografis

Perseroan, selain melakukan penjualan produk-produknya ke seluruh daerah di Indonesia juga melakukan penjualan ekspor ke beberapa negara di Asia a.l. Brunei Darussalam, Singapura, Korea Selatan, Kamboja, China, dan beberapa negara di semenanjung Arab, serta ke Australia dan Amerika Serikat.

Pada tahun 2017 Penjualan Lokal meningkat 4,5% dibandingkan dengan tahun sebelumnya, yaitu dari Rp. 4,65 triliun di tahun 2016 menjadi Rp. 4,86 triliun di tahun 2017, sedangkan Penjualan Ekspor menurun 43,9% yaitu dari Rp. 35,3 milyar di tahun 2016 menjadi Rp. 19,8 milyar di tahun 2017.

## 2. Revenue, Expenses, and Profit Growth

### a. Revenue

All revenues of the Company were gained from beverages and food products, as well as revenue from toll packing.

Product sales are carried out in local and export sales.

Total Net Sales in 2017 increased 4.1% amounting Rp.193.6 billion compared to Total Net Sales in 2016, from Rp. 4.69 trillion in 2016 to Rp. 4.88 trillion in 2017.

This increase was due to the growth of products volume sold and the raise of UHT beverage products selling price in the year 2017.

#### Sales based on geographical area

The Company, besides selling its products to all areas in Indonesia, is also selling to several Asian countries such as Brunei Darussalam, Singapore, South Korea, Cambodia, China, and several countries in the Arabian Peninsula, as well as to Australia and the United States.

Local Sales in 2017 increased by 4.5% compared with the previous year, from Rp. 4.65 trillion in 2016 to Rp. 4.86 trillion in 2017, while Export Sales decreased by 43.9% from Rp. 35.3 billion in 2016 to Rp. 19.8 billion in 2017.

### Penjualan menurut segmen usaha

Perseroan mengelompokkan seluruh jenis produk minuman UHT kedalam kelompok Minuman yang terdiri dari produk susu cair, produk jus, produk teh, serta produk minuman kesehatan, sedangkan produk Susu Bubuk (milk powder), Susu Kental Manis (sweetened condensed milk), dan lainnya ke dalam kelompok Makanan.

Pada tahun 2017 penjualan produk minuman UHT meningkat 5,9% dibandingkan dengan penjualan di tahun sebelumnya, yaitu dari Rp. 4,44 triliun di tahun 2016 menjadi Rp. 4,70 triliun di tahun 2017. Penjualan dan pendapatan dari produk Makanan menurun sebesar 27,6% yaitu dari Rp. 241,7 milyar di tahun buku 2016 menjadi Rp. 174,9 milyar di tahun buku 2017.

#### b. Beban Pokok Penjualan

(dalam milyar rupiah)	2017		2016		(in billion rupiah)
	Rp	%	Rp	%	
<b>Total Penjualan Bersih</b>	4,879.6	100.0	4,686.0	100.0	<b>Total Net Sales</b>
<b>Beban Pokok Penjualan</b>					<b>Cost of Goods Sold</b>
Pemakaian Bahan Langsung	2,513.4	51.5	2,522.4	53.8	Direct Material
Upah Langsung	30.3	0.6	32.6	0.7	Direct Labor
	2,543.7	52.1	2,555.0	54.5	
Beban Produksi Tidak Langsung	542,7	11.1	526.7	11.2	Factory Overhead Cost
<b>Beban Pokok Produksi</b>	3,086.4	63.2	3,081.7	65.8	<b>Cost of Goods Manufactured</b>
Persediaan Barang Jadi Awal	183.5	3.8	154.7	3.3	Beginning Inventory
Persediaan Barang Jadi Akhir	(213.3)	(4.4)	(183.5)	(3.9)	Ending Inventory
<b>Jumlah Beban Pokok Penjualan</b>	3,056.7	62.6	3,052.9	65.2	<b>Cost of Goods Sold</b>

Beban Pokok Penjualan terdiri atas biaya-biaya produksi dari persediaan barang jadi yang dijual. Biaya-biaya pokok yang dibebankan dalam proses produksi adalah: biaya pemakaian bahan baku, biaya upah langsung, dan beban produksi tidak langsung yang antara lain terdiri atas biaya-biaya yang berkaitan dengan penyusutan aset tetap dan aset yang disewa, biaya listrik dan energi, biaya pemeliharaan dan perbaikan, pemakaian suku cadang dan bahan pembantu, biaya gaji dan upah, dll.

Menurut analisis secara vertikal, yaitu perbandingan antara Beban Pokok Penjualan dengan Total Penjualan Bersih pada masing-masing tahun buku, maka Beban Pokok Penjualan tahun 2017 menunjukkan penurunan yaitu dari 65,2% di tahun buku 2016 menjadi 62,6% di tahun buku 2017.

Menurunnya Beban Pokok Penjualan terutama sekali disebabkan oleh menurunnya Biaya Pemakaian Bahan Langsung dari 53,8% di tahun buku 2016 menjadi 51,5% di

### Sales based on business segment

The Company classifies all types of UHT beverage products into the Drinks group consisting of liquid dairy products, juice products, tea products, as well as a health drink products, while Milk Powder products, Sweetened Condensed Milk, and others are classified into the Food group.

In 2017, sales of UHT beverage products increased by 5.9% compared to sales in the previous year, from Rp. 4.44 trillion in 2016 to Rp. 4.70 trillion in 2017. Sales and revenue from Food products decreased by 27.6% from Rp. 241.7 billion in 2016 to Rp. 174.9 billion in 2017.

#### b. Cost of Goods Sold

Cost of Goods Sold consisted of costs of production of sold finished goods. The costs charged to the production process are: the cost of raw material, direct labor costs and overhead costs which include, among others, the costs associated with depreciation of fixed assets and rented assets, electricity and energy cost, maintenance and repairs cost, usage of spare parts and supplies, salaries and wages cost, etc.

According to the vertical analysis, which is the ratio of Cost of Goods Sold to Total Net Sales in each financial year, the Cost of Goods Sold in 2017 showed a decrease compared with 2016, from 65.2% in 2016 to 62.6% in 2017.

The decrement of Cost of Goods Sold mainly caused by a decrease in Cost of Direct Material Consumption from 53.8% in 2016 to 51.5% in 2017, Factory Overhead Cost decreased

tahunbuku 2017, sedikit menurunnya Beban Produksi Tidak Langsung dari 11,2% di tahunbuku 2016 menjadi 11,1% di tahunbuku 2017, demikian juga Biaya Upah Langsung sedikit menurun yaitu 0,7% baik di tahunbuku 2016 menjadi 0,6% di tahun buku 2017.

from 11.2% in 2016 to 11.1% in 2017, and Direct Salary also decreased from 0.7% in 2016 to 0.6% in 2017.

### c. Beban Usaha

(dalam milyar rupiah)	2017		2016		(in billion rupiah)
	Rp	%	Rp	%	
<b>Penjualan Bersih</b>	<b>4,879.6</b>	<b>100.0</b>	<b>4,686.0</b>	<b>100.0</b>	<b>Net Sales</b>
<b>Beban Usaha :</b>					<b>Operating Expense:</b>
Beban Penjualan	689.8	14.1	634.7	13.5	Selling Expenses
Beban Administrasi & Umum	172.1	3.5	136.5	2.9	Administrative & General Expenses
<b>Total Beban Usaha</b>	<b>861.9</b>	<b>17.6</b>	<b>771.1</b>	<b>16.5</b>	<b>Total Operating Expense</b>

### c. Operating Expenses

Beban Usaha terdiri dari Beban Penjualan dan Beban Administrasi & Umum.

Operating Expenses consisted of Selling and General & Administrative Expenses.

Menurut analisis secara vertikal, yaitu perbandingan Beban Usaha dengan Total Penjualan Bersih pada masing-masing tahunbuku maka Beban Usaha tahunbuku 2017 menunjukkan peningkatan dari 16,5% di tahun 2016 menjadi 17,6% di tahun 2017.

According to vertical analysis, comparison of Operating Expense with Net Sales in each year, then Operating Expense in 2017 increased from 16.5%, in 2016 to 17.6% in 2017.

#### Beban Penjualan

#### Selling expenses

Beban Penjualan terdiri dari beban/biaya yang dikeluarkan sehubungan dengan kegiatan operasional di bidang distribusi dan penjualan seperti a.l. : biaya iklan & promosi, biaya angkutan pengiriman barang (freight), biaya gaji pegawai yang terlibat langsung dengan penjualan, biaya perjalanan dinas, biaya sewa bangunan kantor & gudang, biaya bahan bakar, biaya komunikasi, dan lain-lain.

Selling Expenses consisted of expenses for operational activities in the distribution and sales sector, such as: advertising and promotion, freight, employee salary who are directly involved in sales, business travel, office and warehouse rent, fuel, communications, etc.

Beban Penjualan tahunbuku 2017 adalah sebesar Rp.689,8 milyar atau 14,1% dari Penjualan Bersih tahunbuku 2017, sedangkan Beban Penjualan tahunbuku 2016 adalah sebesar Rp. 634,7 milyar atau 13,5% dari Penjualan Bersih tahunbuku 2016.

Selling Expenses in 2017 were Rp. 689.8 billion or 14.1% of Total Net Sales in 2017, while Selling Expenses in 2016 were Rp. 634.7 billion or 13.5% of Total Net Sales in 2016

Analisis secara vertikal menunjukkan bahwa secara total Beban Penjualan tahunbuku 2017 naik sebesar 0,6%, yaitu dari 13,5% di tahunbuku 2016 menjadi 14,1% di tahunbuku 2017.

Vertical analysis shows that the total Selling Expenses of Net Sales in 2017 increased 0.6% from 13.5% in 2016 to 14.1% in 2017.

Perubahan ini terutama sekali disebabkan oleh:

This increased occur mostly from increasing in:

- Pos Biaya Iklan dan Promosi meningkat dari 6,2% di tahun 2016 menjadi 6,8% di tahun 2017.
- Sedangkan biaya-biaya lainnya seperti biaya Kerusakan Barang, biaya Bahan Bakar, biaya Asuransi, dan lainnya relatif tidak mengalami perubahan.

- Promotion and Advertising Expenses from 6.2% in 2016 to 6.8% in 2017.
- While other expenses such as Finished Goods Damage Expense, Fuel, Insurance etc., remained unchanged.

Analisis secara horisontal menunjukkan beberapa pos biaya yang mengalami peningkatan cukup signifikan pada tahun 2017 dibandingkan tahun 2016 sebagai berikut:

- Pos Biaya Iklan dan Promosi meningkat 14,4%, atau sebesar Rp. 41,6 milyar, yaitu dari Rp. 288,4 milyar di tahun 2016 menjadi Rp. 330,0 milyar di tahun 2017.
- Biaya Sewa bangunan kantor dan bangunan gudang di depo-depo, meningkat dari 13,1% atau sebesar Rp. 6,2 milyar, yaitu dari Rp 47,4 milyar di tahun buku 2016 menjadi Rp 53,6 milyar di tahun buku 2017.

### Beban Administrasi & Umum

Beban Administrasi & Umum terdiri dari beban/biaya yang dikeluarkan sehubungan dengan kegiatan operasional perusahaan di bidang administrasi dan umum seperti biaya gaji direksi & staf, biaya listrik & energi di kantor, biaya sewa kendaraan bermotor, biaya asuransi, biaya penyusutan aktiva tetap, dan lain-lain.

Beban Administrasi & Umum tahun buku 2017 adalah sebesar Rp. 172,1 milyar atau 3,5% dari Penjualan Bersih tahun buku 2017, sedangkan Beban Administrasi & Umum tahun buku 2016 adalah sebesar Rp. 136,5 milyar atau 2,9% dari Penjualan Bersih tahun buku 2016

Analisis secara vertikal menunjukkan bahwa Total Beban Administrasi & Umum di tahun buku 2017 ini meningkat sebesar 0,6% dari tahun buku sebelumnya.

Perubahan ini terutama sekali disebabkan oleh:

- Pos Biaya Gaji meningkat dari 1,5% di tahun 2016 menjadi 1,9% di tahun 2017.
- Sedangkan biaya-biaya lainnya seperti biaya Listrik dan Energi, biaya Penyusutan, dan biaya Sewa relatif tidak mengalami perubahan.
- Analisis secara horisontal menunjukkan beberapa pos biaya yang mengalami peningkatan cukup signifikan pada tahun 2017 dibandingkan tahun 2016 sebagai berikut:
- Biaya-biaya Biaya Gaji meningkat 33,0% atau sebesar Rp. 23,0 milyar, yaitu dari Rp. 69,8 milyar di tahun 2016 menjadi Rp. 92,8 milyar di tahun buku 2017.

Horizontal analysis showed expenses increased significantly in 2017 compare with 2016 as follows:

- Advertising and Promotion Expenses increased by 14.4% or amounting Rp. 41.6 billion, from Rp. 288.4 billion in 2016 to Rp. 330.0 billion in 2017.
- Rent Expenses of Office Building and Warehouse in the depots increased by 13.1% or amounting Rp. 6.2 billion, from Rp. 47.4 billion in 2016 to Rp. 53.6 billion in 2017.

### Administration & General Expenses

Administration & General Expenses consist of expenses for operational activities in the administrative and general sectors such as cost of salaries for the directors and staff, electricity and energy, vehicle rent, insurance, fixed asset depreciation and others.

Administration & General Expenses in 2017 were Rp. 172.1 billion or 3.5% of Net Sales in 2017, while Administration & General Expenses in 2016 were Rp. 136.5 billion or 2.9% of Net Sales in 2016.

Vertical analysis shows that the Total Administration & General Expenses in 2017 increased by 0.6% from the previous year.

This change was mainly due to:

- Salary Expenses increased from 1.5% in 2016 to 1.9% in 2017.
- Other expenses such as Electricity & Energy, Depreciations, and Rent Expense, remained unchanged.
- Horizontal analysis showed expenses increased significantly in 2017 compare with 2016 as follows:
- Salary Expenses increased by 33.0% or amounting Rp.23.0 billion, from Rp. 69.8 billion in 2016 to Rp. 92.8 billion in 2017.

**d. Pertumbuhan Laba**

(dalam milyar rupiah)	2017		2016		(in billion rupiah)
	Rp	%	Rp	%	
Penjualan Bersih	4,879.6	100.0	4,686.0	100.0	Net Sales
Laba Kotor	1,822.9	37.4	1,633.1	34.9	Gross Profit
Laba Usaha	959.3	19.7	889.0	19.0	Operating Profit
Laba sebelum Pajak	1,026.2	21.0	932.5	19.9	Profit before Tax
Laba Tahun Berjalan	711.7	14.6	709.8	15.2	Current Year Profit

**1. Laba Kotor**

Secara vertikal, Laba Kotor tahunbuku 2016 menunjukkan kenaikan sebesar 2,5% yaitu dari 34,9% senilai Rp. 1.633,1 milyar di tahunbuku 2016 menjadi 37,4% senilai Rp. 1.822,9 milyar di tahunbuku 2017.

Kenaikan Laba Kotor ini disebabkan oleh menurunnya Beban Pokok Penjualan dari 65,1% di tahunbuku 2016 menjadi 62,6% di tahunbuku 2017.

Secara horizontal, Laba Kotor tahunbuku 2017 mengalami kenaikan sebesar 11,6% senilai Rp. 189,8 milyar dibandingkan dengan tahunbuku 2016, yaitu dari Rp. 1.633,1 milyar di tahunbuku 2016 menjadi Rp. 1.822,9 milyar di tahunbuku 2017.

**2. Laba Usaha**

Secara vertikal, Laba Usaha tahunbuku 2016 mengalami kenaikan sebesar 0,7% yaitu dari 19,0% senilai Rp. 889,0 milyar di tahunbuku 2016 menjadi 19,7% senilai Rp. 959,3 milyar di tahunbuku 2017.

Secara horizontal, Laba Usaha tahunbuku 2017 ini juga mengalami kenaikan sebesar 7,9% senilai Rp. 70,3 milyar yaitu dari Rp. 889,0 milyar di tahunbuku 2016 menjadi Rp. 959,3 milyar di tahunbuku 2017.

**3. Laba sebelum Pajak**

Laba Sebelum Pajak tahunbuku 2017 adalah sebesar Rp. 1.026,2 milyar atau 21,0% dari Penjualan Bersih tahunbuku 2017, sedangkan Laba Sebelum Pajak tahunbuku 2016 adalah sebesar Rp. 932,5 milyar atau 19,9% dari Penjualan Bersih tahunbuku 2016.

Secara vertikal terjadi kenaikan sebesar 1,1% yaitu dari 19,9% di tahun 2016 menjadi 21,0% di tahun 2017.

Secara horizontal Laba Sebelum Pajak tahunbuku 2017 ini meningkat sebesar 10,0% senilai Rp. 93,7 milyar yaitu dari Rp. 932,5 milyar di tahun 2016 menjadi Rp. 1.026,2 milyar di tahun 2017.

**d. Profit Growth****1. Gross profit**

Vertically, Gross Profit in 2017 showed an increase of 2.5% from 34.9% amounting to Rp. 1,633.1 billion in 2016 to 37.4% amounting to Rp. 1,822.9 billion in 2017.

The increase in Gross Profit was due to the decrease in Cost of Goods Sold from 65.1% in 2016 to 62.6% in 2017.

Horizontally, the Gross profit in 2017 increased by 11.6% amounting Rp. 189.9 billion compared with 2016, from Rp. 1,633.1 billion in 2016 to Rp. 1,822.9 billion in 2017.

**2. Operating Profit**

Vertical analysis showed that Operating Profit in 2017 increased by 0.7% from 19.0% amounting to Rp. 889.0 billion in 2016 to 19.7% amounting to Rp. 959.3 billion in 2017.

Horizontally, Operating Profit in 2017 also increased by 7.9% amounting to Rp. 70.3 billion from Rp. 889.0 billion in 2016 to Rp. 959.3 billion in 2017.

**3. Profit before Tax**

Profit Before Tax in 2017 was Rp. 1,026.2 billion or 21.0% of Net Sales in 2017, while Profit Before Tax in 2016 was Rp. 932.5 billion or 19.9% of Net Sales in 2016.

Vertically, there was an increase of 1.1% from 19.9% in 2016 to 21.0% in 2017.

Horizontally, Profit before Tax in 2017 increased by 10.0% amounting to Rp. 93.7 billion from Rp. 932.5 billion in 2016 to Rp. 1,026.2 billion in 2017.



#### 4. Laba Tahun Berjalan

Laba Tahun Berjalan tahun buku 2017 adalah sebesar Rp.711,7 milyar atau 14,6% dari Penjualan Bersih tahun 2017, sedangkan Laba Tahun Berjalan tahun buku 2016 adalah sebesar Rp. 709,8 milyar atau 15,2% dari Penjualan Bersih tahun 2016.

Secara vertikal terjadi penurunan Laba Tahun Berjalan tahun buku 2017 sebesar 0,6% dibandingkan dengan Laba Bersih tahun buku 2016.

#### 3. Arus Kas

(dalam milyar rupiah)	2017	2016	naik (turun) increase (decrease )		(in billion rupiah)
	Rp	Rp	Rp	%	
<b>KAS DAN SETARA KAS :</b>					<b>CASH AND CASH EQUIVALENT :</b>
- Kas bersih diperoleh dari aktivitas operasi	1,072.5	779.1	293.4	37.7	- Net cash provided by operating activity
- Kas bersih digunakan untuk aktivitas investasi	(399.7)	(77.3)	322.4	417.1	- Net cash used by investing activity
- Kas bersih digunakan untuk aktivitas pendanaan	(73.8)	(29.5)	44.3	150.2	- Net cash used by financing activity
<b>Kenaikan (penurunan) bersih kas dan setara kas</b>	<b>599.0</b>	<b>672.3</b>	<b>(73.3)</b>	<b>(10.9)</b>	<b>Net increase (decrease) cash and cash equivalent</b>
<b>Kas dan setara kas awal tahun</b>	<b>1,521.4</b>	<b>849.1</b>	<b>672.3</b>	<b>79.2</b>	<b>Cash and cash equivalent at beginning of year</b>
<b>Kas dan setara kas akhir tahun</b>	<b>2,120.4</b>	<b>1,521.4</b>	<b>599.0</b>	<b>39.4</b>	<b>Cash and cash equivalent at end of year</b>

##### a. Kas Bersih Yang Diperoleh Dari Aktivitas Operasi

Pada tahun buku 2017, Kas bersih yang diperoleh dari aktivitas operasi meningkat 37,7% atau sebesar Rp. 293,4 milyar dibandingkan dengan Kas bersih yang diperoleh dari aktivitas operasi tahun buku 2016, yaitu dari Rp. 779,1 milyar di tahun buku 2016 menjadi Rp. 1.072,5 milyar di tahun buku 2017. Peningkatan Kas bersih yang diperoleh dari aktivitas operasi terutama disebabkan oleh kenaikan penerimaan kas dari Pelanggan sebesar Rp. 56,8 milyar, kenaikan penerimaan kas dari Penghasilan Lainnya sebesar Rp. 24,3 milyar, kenaikan penerimaan kas dari Penghasilan bunga-bersih sebesar Rp. 40,1 milyar, penurunan pembayaran Beban Bunga sebesar Rp. 0,5 milyar, penurunan Pembiayaan Lainnya sebesar Rp. 1,8 milyar, penurunan pengeluaran kas untuk Pemasok, Karyawan, dan Beban Operasi Lainnya sebesar Rp. 263,9 milyar, dikurangi dengan kenaikan pembayaran Pajak Penghasilan sebesar Rp. 94,0 milyar.

#### 4. Current Year Profit

Current Year Comprehensive Earnings in 2017 was Rp.711.7 billion or 14.6% of Net Sales in 2017, while Current Year Profit in 2016 was Rp. 709.8 billion or 15.2% of Net Sales in 2016.

Vertically, there is a decrease in Current Year Profit in 2017 by 0.6% as compared to Net Income in 2016.

#### 3. Cash Flow

##### a. Net Cash Receipt from Operating Activities

In 2017, Net Cash receipt from operating activity increased by 37.7 % or amounting to Rp. 293.4 billion compared with Net Cash receipt from operating activity in 2016, from Rp. 779.1 billion in 2016 to Rp. 1,072.5 billion in 2017. The increase in Net Cash receipt from operating activities was mainly due to cash receipt from Customers amounting Rp. 56.8 billion, the increase in cash receipt from Other Revenues amounting Rp.24,3 billion, the increase in cash receipt from Interest Income amounting Rp. 40.1 billion, the decrease in Interest Expense payment amounting Rp. 0.5 billion, and decreasing in Other Funding amounting Rp. 1.8 billion, decreasing of cash use to Suppliers, Employees, and Other Operating Expenses amounting to Rp. 263.9 billion, less with increasing in Tax Payment amounting Rp. 94.0 billion.

**b. Kas Bersih Yang Digunakan Dalam Aktivitas Investasi**

Pada tahunbuku 2017, Kas Bersih yang digunakan untuk aktivitas investasi meningkat 417,1% atau sebesar Rp. 322,4 milyar dibandingkan dengan Kas Bersih yang digunakan untuk aktivitas investasi tahunbuku 2016, yaitu dari Rp.77,3 milyar di tahunbuku 2016 menjadi Rp. 399,7 milyar di tahunbuku 2017. Peningkatan penggunaan Kas Bersih untuk aktivitas investasi terutama disebabkan oleh kenaikan penggunaan kas untuk pembelian Aset Tetap sebesar Rp.308,6 milyar, penambahan investasi pada entitas asosiasi dan ventura bersama sebesar Rp. 19,6 milyar, penambahan asset tidak lancar lainnya sebesar Rp. 1,8 milyar, penurunan hasil penjualan aset tetap sebesar Rp. 0,5 milyar, dikurangi dengan kenaikan hasil penjualan hewan ternak sebesar Rp.0,4 milyar, kenaikan kas dari entitas anak saat konsolidasi sebesar Rp. 7,0 milyar, penerimaan kas dari pemegang saham minoritas sebesar Rp. 0,1 milyar, dan penurunan penggunaan kas untuk pembelian aset tak berwujud sebesar Rp. 0,6 milyar.

**c. Kas Bersih Yang Digunakan Dalam Aktivitas Pendanaan**

Pada tahunbuku 2017, Kas Bersih yang digunakan untuk aktivitas pendanaan meningkat 150,2% atau sebesar Rp. 44,3 milyar dibandingkan dengan Kas Bersih yang digunakan untuk Aktivitas Pendanaan tahunbuku 2016, yaitu dari Rp. 29,5 milyar di tahunbuku 2016 menjadi Rp. 73,8 milyar di tahunbuku 2017. Kenaikan penggunaan Kas Bersih untuk aktivitas pendanaan ini, terutama disebabkan oleh kenaikan penggunaan kas untuk pembayaran Dividen sebesar Rp. 41,4 milyar, kenaikan penggunaan kas untuk pembayaran Utang Mesin sebesar Rp. 2,0 milyar. Kenaikan pinjaman jangka pendek sebesar Rp. 0,6 milyar, dan penggunaan kas untuk pembayaran sewa sebesar Rp. 0,3 milyar.

**C. LAIN-LAIN****1. Tingkat Kemampuan Membayar Utang**

(dalam milyar rupiah)	2017	2016	(in billion rupiah)
	%	%	
Rasio-rasio keuangan:			Financial ratios:
Current ratio	419.2	484.4	Current ratio -
Quick ratio	324.0	341.3	Quick ratio -
Cash ratio	258.4	256.3	Cash ratio -

**Rasio Lancar**

Current ratio adalah kemampuan Perseroan untuk membayar semua liabilitas lancarnya dengan menggunakan dana aset lancar.

**b. Net Cash Used by Investing Activities**

In 2017, Net Cash used for investing activities increased by 417.1% or amounting to Rp. 322.4 billion compared with Net Cash used by investing activity in 2016, from Rp. 77.3 billion in 2016 to Rp. 399.7 billion in 2017. The increase in Cash Used by investing activities was mainly due to increasing of cash use to acquire Fixed Assets amounting to Rp.308.6 billion, additional investment in association and joint venture amounting Rp. 19.6 billion, also increasing in Other Non-Current Assets amounting Rp. 1.8 billion. Decreasing from Fixed Asset selling amounting Rp. 0.5 billion, less with increase in cash receipt from Sale of Livestock amounting Rp. 0.4 billion, increase in cash receipt from subsidiary while consolidated amounting Rp. 7.0 billion, cash receipt from minority interest amounting Rp. 0.1 billion, and decreasing of cash used for the purchase of intangible assets amounting Rp.0.6 billion.

**c. Net Cash Used by Financing Activities**

In 2017, Net Cash used by financing activity increased by 150.2% or amounting to Rp. 44.3 billion compared to Net Cash used by financing activity in 2016, from Rp. 29.5 billion in 2016 to Rp. 73.8 billion in 2017. The increase in Net Cash used by financing activities was mainly due to an increase of cash use for Dividend payment amounting Rp. 41.4 billion, and an increase of cash use to pay for Machinery Loan amounting to Rp. 2.0 billion. The increase in Net Cash used by financing activity was set off by cash use to pay for Short-term Loan amounting to Rp. 0.6 billion, and Leased Payable amounting Rp. 0.3 billion.

**C. OTHERS****1. Ability to Pay Debts****Current Ratio**

Current ratio is the ability of the Company to pay all short term liabilities with current assets funds.

Current ratio tahunbuku 2017 menunjukkan penurunan dibandingkan dengan tahunbuku 2016, yaitu dari 484,4% di tahunbuku 2016 menjadi 419,2% di tahunbuku 2017.

Menurunnya current ratio ini disebabkan oleh karena jumlah Liabilitas Lancar tahunbuku 2017 meningkat 38,3% dibandingkan dengan jumlah Liabilitas Lancar tahun buku 2016, yaitu dari Rp. 593,5 milyar di tahunbuku 2016 menjadi Rp. 820,6 milyar di tahunbuku 2017, sedangkan jumlah Aset Lancar tahunbuku 2017 hanya meningkat sebesar 19,7% dibandingkan Aset Lancar tahunbuku 2016 yaitu dari Rp. 2.874,8 milyar di tahunbuku 2016 menjadi Rp. 3.440,0 milyar di tahunbuku 2017.

Kenaikan jumlah Aset Lancar disebabkan oleh meningkatnya pos Kas dan Setara Kas sebesar 39,4% senilai Rp. 599,0 milyar, Piutang Usaha naik sebesar 9,1% senilai Rp. 42,2 milyar, pos Pajak Dibayar Dimuka naik sebesar 4,644.7% senilai Rp. 16,2 milyar, namun pos Piutang Lain-lain Pihak Ketiga dan Pihak Berelasi turun sebesar 20,4% senilai Rp. 8,6 milyar, pos Persediaan turun sebesar 10,2% senilai Rp. 77,9,7 milyar, pos Uang Muka turun sebesar 5,0% senilai Rp. 4,0 milyar, dan pos Biaya Yang Dibayar Dimuka turun sebesar 24,1% senilai Rp. 1,8 milyar.

Di sisi lain, jumlah Liabilitas Lancar mengalami kenaikan di pos Utang Usaha sebesar 34,2% senilai Rp. 136,3 milyar, pos Utang Dividen naik sebesar 57.881,4% senilai Rp. 34,2 milyar, pos Akrua naik sebesar 88,1% senilai Rp. 86,4 milyar, pos Utang Mesin Yang Jatuh Tempo Dalam 1 Tahun naik sebesar 14,2% senilai Rp. 3,3 milyar, dan pos Utang Sewa Pembiayaan naik senilai Rp. 0,5 milyar.

Utang Mesin ini adalah utang jangka panjang Perseroan kepada supplier mesin yang akan dibayar secara angsuran selama 5 tahun.

Namun demikian, Pinjaman Jangka Pendek mengalami penurunan sebesar 17,4% senilai Rp. 0,5 milyar sehubungan dengan penggunaan fasilitas pinjaman bank, dan pos Utang Pajak turun sebesar 46,2% atau senilai Rp. 32,9 milyar.

### Rasio Sangat Lancar

Quick ratio adalah kemampuan Perseroan untuk membayar semua liabilitas lancarnya dengan menggunakan dana aset yang sangat lancar (Kas & Setara Kas, Surat Berharga, dan Piutang Usaha) tanpa harus bertumpu pada hasil penjualan Persediaan.

Pada tahunbuku 2017 quick ratio ini menurun dari 341,3% di tahunbuku 2016 menjadi 324,0% di tahunbuku 2017.

Hal ini disebabkan oleh meningkatnya jumlah Liabilitas Lancar tahunbuku 2017 sebesar 38,3% dibandingkan Liabilitas Lancar tahunbuku 2016 yaitu dari Rp. 593,5 milyar di tahunbuku 2016 menjadi Rp. 820,6 milyar di tahunbuku

In 2017, current ratio showed an decrease compared to 2016, from 484.4% in 2016 to 419.2% in 2017.

The decrease in current ratio was due to total Current Liability in 2017 increased by 38.3% compared with total Current Liability in 2016, from Rp. 593.5 billion in 2016 to Rp. 820.6 billion in 2017, while the total of Current Assets in 2017 only increased by 19.7% compared with Current Assets in 2016 from Rp. 2,874.8 billion in 2016 to Rp. 3,440.0 billion in 2017.

The increase in Current Assets was due to the increase in Cash and Cash Equivalents by 39.4% amounting to Rp. 599.0 billion, Accounts Receivable increased by 9.1% amounting to Rp. 42.2 billion, Prepaid Taxes increased by 4,664.7% amounting Rp. 16.2 billion, while Other Third Party Receivables and Related Parties decreased by 20.4% amounting to Rp. 8.6 billion, Inventories decreased by 10.2% amounting to Rp.77.9 billion. Advance decreased by 5.0% amounting Rp. 4.0 billion, and Prepaid Expenses also experienced an decrease by 24.1% amounting Rp. 1.8 billion.

On the other hand, Current Liabilities experienced a increase in Trade Payable by 34.2% amounting Rp. 136.3 billion, Dividend Payable increased by 57,881.4% amounting Rp.34.2 billion, Accrual increased by 88.1% amounting Rp.86.4 billion, The Long-Term Machinery Liabilities Due-Within- 1-Year increased by 14.2% amounting Rp. 3.3 billion, and Leased Payable increased amounting Rp. 0.5 billion.

This Machinery Liability was the Company's long-term debt to machine suppliers, which will paid in installments over 5 years.

However, the Short-Term Loans decreased by 17.4% amounting to Rp. 0.5 billion in connection with the utilization of bank loan facilities, Tax Payable decreased by 46.2% or Rp. 32.9 billion.

### Quick Ratio

Quick ratio is the Company's ability to pay all short-term liabilities from its liquid funds (Cash & Cash Equivalents, Marketable Securities, and Accounts Receivable) without having to depend on the sale of inventories.

In 2017, the quick ratio decreased from 341.3% in, 2016 to 324.0% in, 2017.

This was due to an increase in Current Liabilities by 38.3% in 2017, compared to Current Liabilities in 2016, amounting from Rp. 593.5 billion in 2016 to Rp. 820.6 billion in 2017, while Cash & Cash Equivalent, Accounts Receivable, Other

2017, sedangkan pos Kas dan Setara Kas, Piutang Usaha, pos Piutang Lain-lain Pihak Ketiga dan Pihak Berelasi secara total hanya meningkat sebesar 31,2% atau senilai Rp. 632,6 dibanding tahunbuku 2016.

### Rasio Kas

Cash ratio, yaitu kemampuan Perseroan untuk membayar semua liabilitas lancarnya dengan menggunakan dana dari pos Kas & Setara Kas dan Surat-surat Berharga.

Pada tahunbuku 2017 cash ratio ini meningkat dari 256,3% di tahunbuku 2016 menjadi 258,4% di tahunbuku 2017.

Hal ini disebabkan oleh meningkatnya pos Kas dan Setara Kas sebesar 39,4% senilai Rp. 599,0 milyar sedangkan jumlah Liabilitas Lancar tahunbuku 2017 meningkat sebesar 38,3% dibandingkan Liabilitas Lancar tahunbuku 2016 dari Rp. 593,5 milyar di tahunbuku 2016 menjadi Rp. 820,6 milyar di tahunbuku 2017.

## 2. Tingkat Kolektibilitas Piutang

	2017	2016
Activity Ratios :		
Receivable turnover	10.1 kali / times	10.3 kali / times
Average collection period	36 hari / days	35 hari / days

### Tingkat perputaran Piutang Usaha (*receivable turn-over*)

Tingkat perputaran Piutang Usaha (*receivable turn-over*) menunjukkan tinggi rendahnya jumlah modal kerja yang tertanam di pos Piutang Usaha pada suatu periode tertentu.

Pada tahunbuku 2017 tingkat perputaran Piutang Usaha Perseroan sedikit menurun dibandingkan dengan tahunbuku 2016 yaitu dari 10,3 kali di tahun 2016 menjadi 10,1 kali di tahun 2017. Hal ini menunjukkan bahwa modal kerja yang tertanam dalam Piutang Usaha tahun 2017 sedikit lebih besar dari tahun 2016.

### Kemampuan mencairkan Piutang Usaha (*average collection period*)

Tingkat kemampuan Perseroan untuk mencairkan Piutang Usahanya (*average collection period*) di tahun 2017 adalah 36 hari, sedangkan tahun 2016 adalah 35 hari.

Third Party Receivables and Related Parties as total increased by 31.2% or Rp. 632.6 billion in 2017, compared 2016.

### Cash Ratio

Cash ratio is the ability of the Company to pay all its short term liabilities using funds from Cash & Cash Equivalents and Securities.

In 2017, this cash ratio increased from 256.3% in 2016 to 258.4% in 2017.

This was due to an increase in Cash and Cash Equivalents by 39.4% amounting to Rp. 599.0billion, while total Current Liabilities in 2017 increased by 38.3% compared to Current Liabilities in 2016 from Rp. 593.5 billion in 2016 to Rp. 820.6 billion in 2017.

## 2. Level of Receivables Collectibility

### The Level of Receivable Turnover Rate

The Level of Receivable Turn-Over shows the fluctuation of the total working capital in Account Receivables for a certain period.

In 2017, the Company's Receivable Turnover rate slightly decreased compared with 2016 from 10.3 in 2016 to 10.1 times in 2017. This indicated that the working capital embedded in Accounts Receivable in 2017 was higher than in 2016.

### Average Collection Period

The level of the Company's ability to collect its Receivables (*average collection period*), in 2017 is 36 days, while in 2016 was 35 days.

**3. Kebijakan Dividen****3. Dividend Policy**

Tahunbuku / Fiscal Year	Laba Bersih / Net Profit	Jumlah Dividen / Total Dividend		Jumlah Saham Total Shares	Dividen / Saham Dividend / Share
	(Rp. 1.000.000.)	%	(Rp. 1.000.000,-)	(x 1.000.000,-)	(Rp)
2013	325,127	10.7	34,700.-	2,888.3	12.-
2014	283,361	Tidak ada pembagian dividen No dividend payment		2,888.3	-
2015	523,100	Tidak ada pembagian dividen No dividend payment		2,888.3	-
2016	709,826	10.6	75,098	2,888.3	26
2017	711,681	Belum ditentukan Unappropriated		11,553.5	

Realisasi pembayaran dividen selama 5 tahun terakhir adalah:

Divident payments in the last 5 years were as follows:

Di dalam pasal 22 Anggaran Dasar Perseroan antara lain disebutkan bahwa :

Article 22 of Articles of Association states that:

1. Laba Bersih Perseroan dalam suatu tahunbuku seperti tercantum dalam neraca dan perhitungan laba rugi yang telah disahkan oleh Rapat Umum Pemegang Saham (RUPS) Tahunan dan merupakan saldo laba yang positif, dibagi menurut cara penggunaan yang ditentukan dalam RUPS tersebut.
2. Dividen-dividen ini hanya dibayarkan sesuai dengan kemampuan keuangan Perseroan berdasarkan keputusan yang diambil dalam RUPS, dan di dalam keputusan tersebut ditentukan juga mengenai waktu dan tata cara pembayaran dividen.

1. Net Profit earned in a fiscal year as shown in the Financial Report which is approved by the Annual General Meeting of Shareholders (AGMS), and is a positive retained earnings, will be distributed for use as determined by the GMS.
2. Dividends are payable only in accordance with the Company's financial capability based on resolutions achieved in the GMS, which also determines the time and manner in which dividends should be paid.

Laba Bersih tahunbuku 2017 belum ditentukan penggunaannya oleh karena Perseroan belum mengadakan Rapat Umum Pemegang Saham Tahunan tahunbuku 2017.

Net Profit of 2017 has not been appropriated as the Company as the Annual General Meeting of Shareholders for 2017 has not been held yet.

**4. Manajemen Risiko****4. Risk Management**

Dalam menjalankan kegiatannya Perseroan menghadapi dan menanggung risiko-risiko usaha dan risiko keuangan tertentu yang tidak dapat dikuantifikasikan dan berada di luar kendala Perseroan, yang antara lain berupa:

In carrying on its activities, the Company faces and bears business risks and financial risks which can not be quantified and are beyond the control of the Company, such as:

**a. Risiko Mutu Produk****a. Product Quality Risk**

Sebagai perusahaan yang bergerak di bidang industri makanan dan minuman Perseroan menghadapi risiko gangguan mutu yang dapat terjadi karena penyediaan bahan baku yang kurang baik atau karena gangguan pada waktu proses produksi.

As a company engaged in the food and beverage industry the Company faces the risk of quality problems that may arise due to raw material supply which does not reach the required standard quality or due to some disturbances during the production process.

Perseroan bergantung pada beberapa pemasok lokal untuk pengadaan sebagian besar bahan baku produksi, seperti

The Company relies on several local suppliers to supply most of the raw material production, such as, among

antara lain susu murni dan daun teh. Kekurangan pasokan atau penurunan kualitas dari bahan baku tersebut dapat berdampak kurang baik terhadap produksi dan penjualan Perseroan. Bahan baku utama yang digunakan Perseroan merupakan bahan baku yang mudah rusak sehingga gangguan karena penyediaan bahan baku yang kurang baik dapat mengakibatkan gangguan terhadap mutu produk yang dihasilkan.

Untuk menanggulangi masalah ini Perseroan berusaha untuk selalu mendapatkan bahan baku yang berkualitas, antara lain dengan cara senantiasa membina hubungan yang baik dengan para peternak, koperasi-koperasi, dan para pemasok lainnya.

Produk-produk yang dihasilkan Perseroan juga bisa terganggu apabila terjadi kesalahan dalam proses produksi atau kerusakan mesin karena dapat mengakibatkan gangguan mutu produk yang dihasilkan dan/atau terhambatnya kelancaran proses produksi.

Untuk menanggulangi masalah yang mungkin timbul dari kesalahan proses produksi Perseroan melakukan pengujian produk mulai dari saat penerimaan bahan baku, saat pengolahan di pabrik, sampai saat penyimpanan hasil jadi di gudang, sedangkan terhadap mesin-mesin pengolahan selalu dilakukan pemeriksaan (*maintenance*) secara berkala.

Untuk perlindungan terhadap konsumen, maka terhadap produk yang akan dipasarkan dilakukan sampling organoleptic test (uji rasa), pencantuman tanggal kedaluwarsa produk, dan mencantumkan batch code agar dapat mengidentifikasi secara cepat dan tepat produk-produk yang dipasarkan. Perseroan juga memiliki beberapa laboratorium yang dilengkapi dengan peralatan mutakhir yang canggih, dan secara langsung diawasi oleh para sarjana yang berpengalaman dalam penerapan pengendalian mutu yang baik.

#### **b. Risiko Persaingan Usaha**

Perseroan beroperasi dalam suatu lingkungan domestik dan multi nasional yang sangat kompetitif. Perseroan bersaing dengan sejumlah produsen dan pemasar produk-produk susu UHT dan teh RTD, yang beberapa diantaranya berukuran lebih besar dan memiliki sumber daya yang secara substansial lebih besar dari Perseroan, termasuk kemampuan untuk mengeluarkan biaya yang lebih besar untuk iklan dan pemasaran. Perseroan juga menghadapi persaingan dengan para pendatang baru yang mungkin memiliki fleksibilitas yang lebih dalam menanggapi perubahan dalam kondisi usaha dan ekonomi.

Persaingan dalam industri kami didasarkan pada penetapan harga produk, inovasi produk baru, pengakuan merek,

others, fresh milk and tea leaves. Short supply or decrease of quality of the raw materials may adversely impact the Company's production and sales. The main raw materials used by the Company are susceptible to decomposition and deterioration as such, supply of poor quality raw interfere to the quality of end-products.

To overcome these problems the Company always attempts to obtain high quality raw materials, among others, by consistently fostering good relationships with farmers, cooperatives, and other suppliers.

Products produced by the Company may also be affected by mechanical failure, and errors in the production process may also cause a delay in production process and/or quality of product.

To mitigate the problems that might arise from production process errors, the Company is doing product testing from the time of receipt of raw materials, while processing in the factory, until finished goods are kept in warehouse storage, whereas the processing machines always undergone maintenance on a regular basis.

For the consumer protection, for the products to be marketed, a sampling organoleptic test (taste test) is conducted. Mentioning of product expiration date and batch codes on labels allows quick and accurate product identification. The Company also has several laboratories equipped with the latest sophisticated equipment, which are directly supervised by experts who are experienced in the implementation of good quality control.

#### **b. Business Competition Risk**

The Company operates in a highly competitive domestic and multi-national environment. The Company competes with a number of manufacturers and marketers of UHT milk products and RTD tea, some of which are larger and have a resource that is substantially larger than the Company, including the ability to issue a greater advertising and marketing cost. The Company also faces competition from new entrants who may have more flexibility in responding to the changes in business and economic conditions.

Competition in our industry is based on product pricing, new product innovation, brand awareness, advertising and



kegiatan iklan dan promosi, pengenalan produk- produk baru, dan kegiatan-kegiatan lainnya. Kenaikan tingkat persaingan atas dasar salah satu parameter di atas dapat mengarah kepada pendapatan yang lebih rendah, pengeluaran yang lebih besar untuk pemasaran, promosi, dan pengembangan produk baru, sehingga dengan demikian dapat mengakibatkan penurunan dalam pertumbuhan atau tingkat keuntungan Perseroan.

Namun, sebagai perusahaan yang berorientasi pasar dan mempunyai pengalaman lebih dari 40 tahun, ditunjang oleh tim pemasaran yang tangguh dan jaringan distribusi yang mencakup seluruh wilayah Indonesia, telah menjadikan Perseroan memiliki daya saing yang kuat sehingga persaingan dari perusahaan lain tidak terlalu mempengaruhi kegiatan Perseroan secara material. Pada saat ini Perseroan masih memegang pangsa pasar produk minuman UHT yang dikemas dalam kemasan karton aseptik dengan menguasai lebih dari 50% market share.

#### **c. Risiko Perkembangan Teknologi**

Pada saat ini Perseroan menggunakan mesin-mesin dan peralatan yang dioperasikan dengan teknologi aseptik processing dan packaging yang tergolong sangat mutakhir. Sedangkan Gudang Penyimpanan dioperasikan dengan teknologi Automatic Storage & Retrieval System (AS/ RS) yang sepenuhnya dioperasikan dengan komputer yang juga tergolong cukup mutakhir.

Namun demikian, perkembangan teknologi di sektor pangan dan kemasan pada saat ini melaju dengan sangat pesat yang apabila tidak senantiasa diikuti maka teknologi yang kini digunakan Perseroan menjadi ketinggalan dan dapat melemahkan daya saing Perseroan.

Oleh karena itu, setiap perkembangan teknologi yang bertujuan untuk meningkatkan teknik produksi selalu menjadi perhatian Perseroan. Untuk maksud tersebut Perseroan berusaha untuk memilih dan mengarahkan penggunaan teknologi yang lebih modern, automasi, dan tepat guna, dengan biaya yang kompetitif.

#### **d. Risiko Keuangan :**

##### **i. Risiko Perubahan Nilai Tukar Mata Uang Asing**

Perseroan terekspos kepada fluktuasi dalam nilai rupiah karena bagian yang signifikan dari bahan baku dan belanja modal Perseroan didenominasikan dalam, atau berkaitan dengan US\$, sedangkan secara substansial seluruh pendapatan Perseroan dinyatakan dalam Rupiah. Risiko kerugian karena perubahan nilai tukar mata uang asing itu timbul dari transaksi pembelian, penjualan, dan pinjaman yang dilakukan dalam mata uang asing.

promotional activities, introduction of new products, and other activities. The increase in the competition level of one of the above parameters can lead to lower revenue, higher spending on marketing, promotion, and development of new products, and thus may lead to a reduction in the rate of growth or profits of the Company.

However, as a market-oriented company with over 40 years of experience, supported by a strong marketing team and a distribution network that covers the whole of Indonesia, the Company has strong competitiveness so that the competition from other companies will not significantly affect the Company's activities. Currently, the Company still holds the largest market share of UHT beverage products, packaged in aseptic carton packaging with controls more than 50 % market share.

#### **c. Technology Development Risk**

Currently, the Company utilizes the most recent machineries and equipment that are operated with the latest aseptic processing and packaging technology. The warehouse is equipped with an Automatic Storage & Retrieval System (AS/ RS) which is fully computer operated.

However, the development of technology in food and packaging is rapidly advancing and if the Company does not continually keep up with its progress, the technology used by the Company today, will soon be outdated, and by the end of the day this may weaken its competitiveness.

Therefore, every technology development to improve production technique is the main concern to the Company. For that purpose, the Company is constantly making endeavors to choose and use the most modern technology, fully automated and effective with competitive cost.

#### **d. Financial Risk**

##### **i. Currency Exchange Rate Risk**

The Company is exposed to Rupiah fluctuations because a significant part of the raw materials and capital expenditures of the Company are denominated in, or related to the US\$, while almost all of the Company's revenues are stated in Rupiah. Currency Exchange Rate Risk arising from purchasing, selling, and loan transaction that are denominated in foreign currency.

Dalam kegiatan operasionalnya Perseroan melakukan transaksi dengan menggunakan berbagai mata uang asing sehingga oleh karenanya Perseroan menanggung risiko kerugian karena selisih nilai mata uang asing tersebut

Setiap apresiasi yang signifikan dari mata uang asing terhadap Rupiah dapat berdampak negatif secara signifikan terhadap usaha, arus kas, hasil operasi, dan kondisi keuangan Perseroan. Untuk mengurangi risiko ini Perseroan selalu memantau fluktuasi perubahan kurs mata uang asing ini terhadap rupiah, dan melakukan tindakan yang diperlukan seandainya terjadi fluktuasi yang akan merugikan. Selain itu, untuk menanggulangi kerugian yang mungkin timbul sehubungan dengan pinjaman/utang bank maka Perseroan berusaha untuk melakukan pinjaman bank dengan menggunakan dasar mata uang rupiah.

#### ii. Risiko Perubahan Tingkat Bunga Pinjaman

Untuk keperluan cash-flow dan juga perluasan usaha, Perseroan mempunyai hutang kepada bank dan pinjaman lainnya yang dikenakan bunga (interest). Oleh karena itu, Perseroan menanggung risiko perubahan tingkat suku bunga pinjaman.

Untuk mengelola risiko kerugian karena perubahan tingkat suku bunga pinjaman ini Perseroan berusaha untuk mendapatkan pinjaman dengan tingkat suku bunga yang paling rendah.

#### iii. Risiko Kredit dan Likuiditas

Aset yang mengakibatkan Perseroan berpotensi untuk menanggung risiko kredit adalah Kas & Setara Kas, Piutang Usaha, dan Piutang Lain-lain. Upaya Perseroan untuk mengelola dan meminimalisir risiko tersebut adalah dengan menentukan kebijakan dan prosedur kredit yang baik dan melakukan pengawasan untuk memastikan evaluasi kredit berjalan sesuai ketentuan. Saldo Kas & Setara Kas dipantau secara aktif dan diatur sehingga cukup dapat menunjang aktifitas usaha secara tepat waktu. Penggunaan dana pinjaman diawasi secara ketat agar supaya efektif, efisien, dan tepat guna. Perseroan juga mengatur keseimbangan dan kesinambungan kolektibilitas Piutang.

The Company conducts its operational transactions in various foreign currencies, therefore the Company has a risk of foreign currency loss.

Any significant appreciation of foreign currencies against the Rupiah could negatively and significantly impact on our business, cash flows, operating results, and financial condition. To mitigate this risk, the Company constantly monitors the fluctuations in foreign currency rates against rupiah, and take necessary measures in case such fluctuation will inflict losses. In addition, in order to overcome losses that might arise due to bank loan/debt, the Company attempts to take bank loans in rupiah currency.

#### ii. Risk of Losses due to Change in Loan Interest Rate

For cash flow requirement as well as for business expansion, the Company takes loans from banks and other loans with interest. Therefore, the Company bears the risk of loss due to a change of loan interest rate.

To manage the risk of losses due to changes in loan interest rates the Company attempts to obtain loans with the lowest interest rate.

#### iii. Credit and Liquidity Risks

Assets that may potentially cause the Company bear credit risk are: Cash & Cash Equivalents, Accounts Receivable and Other Receivables. The Company's efforts to manage and minimize these risks are to determine sound credit policies and procedures, and tight oversight to ensure appropriate credit evaluation runs in accordance with the prevailing provisions. The Balance of Cash & Cash Equivalent is actively monitored and managed as such as to allow appropriate support to business activities in a timely manner. The use of loan funds is closely monitored in order to be effective and efficient. The Company also manages the balance and sustainability of receivables collectibility.

## 5. Perikatan

### a. PT Sanghiang Perkasa

Sejak tahun 2000 Perseroan telah melakukan Perjanjian Kerjasama Produksi (tol packing) dengan PT Sanghiang Perkasa untuk memproduksi dan mengemas produk-produk susu bubuk untuk bayi. Sanghiang Perkasa adalah divisi makanan bernutrisi dari PT Kalbe Farma Tbk., sebuah perusahaan farmasi dan makanan yang terkemuka di Indonesia. Sanghiang Perkasa menerima lisensi dari Morinaga Milk Industry Co. Ltd. ("Morinaga"), untuk memproduksi, menjual, dan memproduksi formula susu bubuk bayi dan susu bubuk lanjutan dari Morinaga.

Perjanjian ini berlaku sampai dengan diakhiri oleh salah satu pihak setelah terlebih dahulu mengirimkan pemberitahuan tertulis 12 bulan sebelumnya, atau dapat diakhiri oleh salah satu pihak dengan pemberitahuan tertulis 90 hari sebelumnya apabila terjadi situasi dan kondisi tertentu.

### b. PT Bina San Prima

Pada tahun 2002 Perseroan telah mengadakan perjanjian kerjasama dengan PT Bina San Prima dan menunjuk PT Bina San Prima untuk bertindak sebagai distributor eksklusif produk Perseroan di sektor pasar tradisional, warung, toko, dan institusi di seluruh Indonesia.

### c. PT Unilever Indonesia

Perseroan juga mengadakan Perjanjian Produksi (*Manufacturing Agreement*) dengan PT Unilever Indonesia Tbk. untuk memproduksi dan mengemas minuman UHT dengan merk dagang Buavita dan Go-Go.

Perjanjian ini diubah terakhir tahun 2013 dan akan berakhir pada bulan Januari 2018. Perjanjian ini dapat diakhiri oleh salah satu pihak dengan terlebih dahulu mengirimkan pemberitahuan tertulis 12 bulan sebelumnya, atau dapat diakhiri oleh salah satu pihak apabila terjadi peristiwa-peristiwa tertentu.

## 6. Peristiwa Setelah Tanggal Laporan Akuntan

Tidak ada kejadian penting setelah tanggal laporan akuntan.

## 5. Agreements

### a. PT Sanghiang Perkasa

Since the year 2000 the Company has entered into a Production Cooperation Agreement (toll manufacturing) with PT Sanghiang Perkasa to manufacture and pack baby powder milk products. Sanghiang Perkasa is a nutritional foods division of PT Kalbe Farma Tbk., a leading Indonesian pharmaceutical and food company. Sanghiang Perkasa receives a license from Morinaga Milk Industry Co. Ltd. ("Morinaga"), to manufacture and sell infant formula milk powder and produce formula for milk powder continued from Morinaga.

This Agreement is effective until terminated by either party after prior written notice 12 months in advance, or may be terminated by either party with 90 days prior written notice in the event of certain circumstances.

### b. PT Bina San Prima

In 2002 the Company entered into an agreement with PT Bina San Prima and assigned PT Bina San Prima to serve as an exclusive distributor of the Company's products for the traditional market sector, kiosks, shops and institutions all over Indonesia.

### c. PT Unilever Indonesia

The Company has entered into a Manufacturing Agreement with PT Unilever Indonesia Tbk. to manufacture and pack UHT drinks with trademarks of Buavita and Go-Go.

This agreement was amended last in 2013 and will expire in January 2018. Agreement can be terminated by either party with prior written notice 12 months in advance, or may be terminated by either party in the event of certain events.

## 6. Subsequent Events After the Date of The Auditor's Report

There is no important subsequent event after the date of the auditor's report.





## TATA KELOLA PERSEROAN

GOOD CORPORATE GOVERNANCE



Tata Kelola Perseroan Yang Baik (*Good Corporate Governance*) merupakan suatu prinsip yang mengarahkan dan mengendalikan perusahaan agar mencapai keseimbangan antara kekuatan serta kewenangan perusahaan dalam memberikan pertanggungjawabannya kepada para pemegang saham khususnya, dan stakeholders pada umumnya.

Penerapan prinsip Tata Kelola Perseroan Yang Baik dapat memberikan kontribusi dalam peningkatan kinerja Perseroan. Dengan demikian, penerapan Tata Kelola Perseroan Yang Baik pada gilirannya nanti diharapkan dapat meningkatkan kepercayaan para Pemegang Saham Perseroan terhadap pengelolaan Perseroan.

Sehubungan dengan hal itu, didalam melakukan kegiatannya Perseroan selalu berusaha untuk menerapkan prinsip-prinsip dasar Tata Kelola Perseroan Yang Baik secara konsisten dan berkesinambungan, serta terus berusaha menjadikannya sebagai landasan operasional.

Adapun prinsip dasar dari tata kelola perusahaan adalah:

**Keterbukaan, Akuntabilitas, Pertanggung-jawaban, Kemandirian, dan Kewajaran.**

**Prinsip Keterbukaan**

Diartikan sebagai keterbukaan informasi, baik dalam proses pengambilan keputusan maupun dalam mengungkapkan informasi material dan relevan mengenai perusahaan. Dalam mewujudkan prinsip ini perusahaan harus menyediakan informasi yang cukup, akurat, dan tepat waktu, bagi berbagai pihak yang berkepentingan dengan perusahaan.

**Prinsip Akuntabilitas**

Diartikan sebagai kejelasan fungsi, struktur, sistem, dan pertanggung jawaban setiap organ perusahaan sehingga pengelolaan perusahaan terlaksana secara efektif.

**Prinsip Tanggung Jawab**

Adalah kesesuaian (kepatuhan) di dalam pengelolaan perusahaan terhadap prinsip korporasi yang sehat serta peraturan perundangan yang berlaku, termasuk masalah pajak, hubungan industrial, keselamatan kerja, standar penggajian, perlindungan lingkungan hidup, dll.

**Prinsip Kemandirian**

Adalah suatu keadaan dimana perusahaan dikelola secara profesional tanpa benturan kepentingan dan pengaruh atau tekanan dari pihak-pihak manapun yang tidak sesuai dengan dengan peraturan perundang-undangan yang berlaku dan prinsip-prinsip korporasi yang sehat.

**Prinsip Kewajaran**

diartikan sebagai perlakuan yang adil dan setara di dalam memenuhi hak stakeholder yang timbul berdasarkan perjanjian serta peraturan perundangan yang berlaku. Kewajaran juga mencakup adanya kejelasan hak-hak pemodal, sistem hukum, dan penegakan peraturan untuk melindungi hak-hak investor, khususnya pemegang saham minoritas dari berbagai bentuk kecurangan.

Good Corporate Governance (GCG) is a principle that directs and controls a company in order to achieve a balance between the company's strength and authority in providing accountability to the shareholders in particular and the stakeholders in general.

Implementation of Good Corporate Governance principles can contribute to the improvement of the Company's performance. Thus, the implementation of Good Corporate Governance in turn is expected to boost the confidence of the Company's Shareholders towards the management of the Company.

In this regards, the Company in conducting its activities has always tried to apply the basic principles of Good Corporate Governance consistently and continuously, and keeps trying to make it an operational fundamental.

The basic principles of Corporate Governance are:

**Transparency, Accountability, Responsibility, Independency, and Fairness.**

**Transparency**

Transparency is defined as information disclosure, both in the decision-making process and in disclosing material and relevant information about the Company. In realizing this principle, the Company should provide enough, accurate, and timely information for the various parties who have interest with the Company.

**Accountability**

Accountability is the clarity of function, structure, system, and accountability of the Company's organs so that the management of the Company can be executed effectively.

**Responsibility**

A Company's responsibility is the conformity (compliance) of the Company's management with healthy corporate principles as well as applicable laws and regulations, including tax issues, industrial relations, occupational safety, payroll standards, environmental protection, etc.

**Independency**

Independency is a state where a Company is professionally managed without any conflicts of interest and influence or pressure from any parties that are not in accordance with the prevailing legislation and healthy corporate principles.

**Fairness (Equality and Fairness)**

Equality and Fairness are defined as a fair and equal treatment in fulfilling the stakeholder's rights that arise based on the agreement as well as applicable laws and regulations. Fairness also includes a clarity of the investors' rights, the legal system, and enforcement of regulations to protect the investors' rights, especially minority shareholders from various forms of fraud.



Di Perseroan, prinsip-prinsip dasar tersebut tercermin dalam hal-hal tersebut di bawah ini :

## 1. ANGGARAN DASAR PERSEROAN

Perseroan didirikan berdasarkan Akta No. 8 tanggal 2 Nopember 1971, juncto Akta Perubahan No. 71 tanggal 29 Desember 1971, yang dibuat oleh Komar Andasasmita SH, Notaris di Bandung. Kedua akta tersebut telah memperoleh persetujuan dari Menteri Kehakiman Republik Indonesia dengan Keputusan No. Y.A.5/34/21 tanggal 20 Januari 1973 dan telah diumumkan dalam Berita Negara Republik Indonesia No. 34 tanggal 27 April 1973, Tambahan No. 313.

Anggaran Dasar Perseroan telah mengalami beberapa kali perubahan. Perubahan terakhir dilakukan untuk disesuaikan dengan hasil Rapat Umum Pemegang Saham Luar Biasa Perseroan tanggal 22 Juni 2017, yang dinyatakan dalam Akta Pernyataan Keputusan Rapat Perubahan Anggaran Dasar Perseroan No. 1, tanggal 7 Juli 2017, dibuat oleh Ari Hambawan S.H., M.Kn., Notaris di Cimahi. Akta ini telah diterima dan dicatat di dalam Sistem Administrasi Badan Hukum, Kementerian Hukum Dan Hak Asasi Manusia, Daftar Perseroan Nomor AHU-0083504.AH.01.11.Tahun 2017 Tanggal 7 Juli 2017.

Di dalam Anggaran Dasar Perseroan antara lain diatur hal-hal mengenai : Nama dan Tempat Kedudukan (pasal 1), Jangka Waktu Berdirinya Perseroan (pasal 2), Maksud dan Tujuan serta Kegiatan Usaha Perseroan (pasal 3), seluk beluk mengenai Modal Perseroan (pasal 4), dan seluk beluk tentang Saham Perseroan (pasal 5 s/d 10).

Anggaran Dasar Perseroan mengatur pula tentang hal-hal yang berkaitan dengan Rapat Umum Pemegang Saham (pasal 11 s/d 14), Direksi Perseroan (pasal 15 s/d pasal 17), Dewan Komisaris (pasal 18 s/d pasal 20), ketentuan tentang Rencana Kerja, Tahun Buku dan Laporan Tahunan (pasal 21), ketentuan mengenai Penggunaan Laba dan Pembagian Dividen (pasal 22), Tanggung jawab Sosial dan Lingkungan (pasal 23), Penggunaan Cadangan (pasal 24), dan hal-hal pokok dan penting lainnya yang diperlukan dalam mengelola sebuah perusahaan. Semua ini cukup mencerminkan perlindungan terhadap hak dan kepentingan dari pemegang saham Perseroan.

Anggaran Dasar Perseroan telah dimuat dalam laman (website) Perseroan.

## 2. ORGAN PERSEROAN

Didalam Undang-undang Nomor 40 Tahun 2007 tentang Perseroan Terbatas yang dimaksudkan Organ Perseroan adalah Rapat Umum Pemegang Saham, Dewan Komisaris, dan Direksi.

Within the Company, the fundamental principles are reflected in the following points:

## 1. ARTICLES OF ASSOCIATION

The Company was established based on Deed No. 8, November 2, 1971, in conjunction with the Deed of Amendment No. 71, December 29, 1971, made by Komar Andasasmita SH, Notary in Bandung. Both deeds were approved by the Minister of Justice of the Republic Indonesia by Decree No. Y.A.5/34/21, January 20, 1973 and it was publicized in the State Gazette of the Republic of Indonesia No. 34, April 2, 1973, Supplement No. 313.

The Company's Articles of Association have been amended several times. The last amendment was made to comply with the outcome of the General Meeting of Shareholders held in June 22nd, 2017, which codified in the Amendment of the Company's Articles of Association No.1, July 7th,2017, drawn up by Ari Hambawan S.H., M.Kn., Notary in Cimahi. This deed has been accepted and recorded in the Legal Administration System, Ministry of Justice and Human Rights, registered No. AHU-00835094.AH.01.11 Tahun 2017, dated July 7th, 2017.

The Company's Articles of Association regulates among others: the Company's Name and Location (Article 1), Establishment Period (Article 2), Purpose and Objectives as well as Business Activities (Article 3), other details regarding the Capital (Article 4), and other details regarding the Company's Shares (Article 5 to Article 10).

This Company's Article of Association also regulates provision related to the General Meeting of Shareholders (Article 11 to Article 14), the Board of Directors (Article 15 to Article 17), the Board of Commissioners (Article 18 to Article 20), stipulation of Work Plan, Fiscal Year and Annual Report (article 21), stipulation of Profit Usage and Dividend Payment (article 22), Corporate Social and Environment Responsibilities (article 23), the Use of Retained Earnings (article 24), and other important and fundamental points needed for managing the Company. All of these reflect appropriate measures to protect the Company's shareholders' right and interests.

The Company's Article of Association has been uploaded into the Company's website.

## 2. THE COMPANY ORGANS

As stated in Law No. 40, 2007 regarding Limited Companies, the Company Organs are General Meeting of Shareholders, the Board of Commissioners and Directors.

## A. RAPAT UMUM PEMEGANG SAHAM (RUPS)

Di dalam Undang-undang No. 40 Tahun 2007 tentang Perseroan Terbatas dan Peraturan Otoritas Jasa Keuangan Nomor 32/POJK.04/2014 tentang Rencana dan Penyelenggaraan Rapat Umum Pemegang Saham Perusahaan Terbuka dan PJOK perubahannya, disebutkan bahwa Rapat Umum Pemegang Saham merupakan Organ Perseroan yang mempunyai wewenang yang tidak diberikan kepada Direksi atau Dewan Komisaris dalam batas yang ditentukan dalam undang-undang dan/atau Anggaran Dasar Perseroan.

Rapat Umum Pemegang Saham (RUPS) terdiri dari Rapat Umum Pemegang Saham Tahunan (RUPST) dan Rapat Umum Pemegang Saham Lainnya.

Direksi bertanggungjawab untuk menyelenggarakan RUPS Tahunan dan RUPS Lainnya, namun RUPS dapat juga diselenggarakan atas permintaan Dewan Komisaris Perseroan, atau atas permintaan 1 (satu) orang atau lebih pemegang saham yang bersama-sama mewakili 1/10 (satu per sepuluh) atau lebih dari jumlah seluruh saham dengan hak suara, dengan memperhatikan ketentuan-ketentuan yang diatur dalam Anggaran Dasar Perseroan dan/atau peraturan per-undang-undangan yang berlaku.

Rapat Umum Pemegang Saham Tahunan (RUPST) wajib diselenggarakan dalam jangka waktu paling lambat 6 (enam) bulan setelah tahun buku berakhir, dan dalam RUPST ini Direksi menyampaikan:

- a. Laporan Tahunan, termasuk laporan keuangan tahunan serta laporan tugas pengawasan Dewan Komisaris, untuk disetujui dan disahkan oleh RUPS,
- b. Usulan penggunaan laba Perseroan, jika Perseroan mempunyai saldo laba yang positif,
- c. Usulan penunjukan Akuntan Publik yang terdaftar di OJK yang akan memeriksa pembukuan Perseroan,
- d. Agenda lain sepanjang agenda tersebut diajukan sesuai dengan ketentuan Anggaran Perseroan dan peraturan perundang-undangan lain yang terkait dengan status atau kegiatan usaha Perseroan.

Sedangkan Rapat Umum Pemegang Saham Lainnya dapat diselenggarakan setiap waktu berdasarkan kebutuhan, dengan agenda:

- a) Memutuskan hal-hal yang memerlukan persetujuan dari Menteri Hukum dan Hak Azasi Manusia seperti perubahan:
  - Nama dan/atau Tempat Kedudukan Perseroan,
  - Maksud, Tujuan, serta Kegiatan Usaha Perseroan,
  - Jangka waktu Berdirinya Perseroan,
  - Besarnya Modal Dasar,
  - Pengurangan Modal Ditempatkan dan Disetor, dan
  - Perubahan status Perseroan dari terbuka menjadi tertutup, atau sebaliknya.

## A. GENERAL MEETING OF SHAREHOLDERS (RUPS)

As stated in Law No. 40, 2007 regarding Limited Companies and Regulation of Financial Services Authority No. 32/POJK.04/2014 regarding Planning and Implementation of General Meeting of Shareholders of Public Company, it is stated that General Meeting of Shareholders is a Company Organ that holds an authority that is not given to Directors and the Board of Commissioners, as stated by the law and/or the Company's Articles of Association.

The Company has two types of GMS, i.e. Annual General Meeting of Shareholders (AGMS) and other General Meeting of Shareholders called as Extraordinary General Meeting of Shareholders (EGMS).

The Board of Directors is responsible for organizing the Annual General Meeting of Shareholders and Other GMS, however GMS can also be organized at the request of the Board of Commissioners, or at the request of 1 (one) or more shareholders who together represent 1/10 (one-tenth) or more than the number of shares with voting rights, with due regard to the provisions stipulated in the Company's Articles of Association.

Annual General Meeting of Shareholders (AGMS) is mandatory to be held at least 6 (six) months after the end of fiscal year and in this AGMS, the Board of Directors shall convey:

- a. The Annual Report, include the annual financial report as well as the report on the supervisory function of the Board of Commissioners, to be approve and ratify by AGMS.
- b. Proposal on the use of Company's profit, if the net income has a positive balances.
- c. Proposal of Public Accountant appointment to review and audit the Company's book,
- d. Other agenda items as long as the agenda complies with the Company's Articles of Association and laws and regulations related to the Company's status and business activities.

Extraordinary General Meeting of Shareholders (EGMS) may be held at any time deemed necessary with an agenda as follows:

- a) Decide matters that needs the approval of the Minister of Justice and Human Rights such as the changes of:
  - The Company's Name and/or Location,
  - The Company's Intention, Goals, and Business Activities,
  - The Company's Establishment Period,
  - Authorized Shares Amount,
  - Deduction on Issued and Fully Paid Shares, and
  - Change on the Company's status from open to closed or vice versa.

b) Hal-hal lain selain usulan tersebut di atas.

Dalam agenda RUPS ini dapat juga dimasukkan usul- usul yang diajukan oleh Dewan Komisaris dan/atau seorang atau lebih Pemegang Saham yang mewakili paling sedikit 1/10 (satu per sepuluh) dari jumlah seluruh saham dengan hak suara. Usul-usul tersebut diajukan secara tertulis dan harus sudah diterima oleh Direksi 7 (tujuh) hari sebelum tanggal pemuatan iklan Panggilan RUPS, serta harus memenuhi ketentuan- ketentuan yang telah ditentukan.

Dalam menyelenggarakan RUPS Perseroan selalu mematuhi semua ketentuan yang diatur di dalam Anggaran Dasar Perseroan dan undang-undang serta peraturan-peraturan yang berlaku di bidang Pasar Modal.

Sebelum RUPS dilaksanakan, paling lambat 5 (lima) hari kerja sebelum tanggal pemuatan iklan Pengumuman RUPS, dengan tidak memperhitungkan tanggal pemuatan iklan Pengumuman RUPS, Perseroan terlebih dahulu menyampaikan pemberitahuan kepada Otoritas Jasa Keuangan, Bursa Efek Indonesia, dan Kustodian Sentral Efek Indonesia tentang rincian jadwal dan mata acara RUPS.

Selanjutnya, paling lambat 14 (empatbelas) hari sebelum tanggal pemuatan iklan Panggilan RUPS, dengan tidak memperhitungkan tanggal muat iklan Pengumuman RUPS dan tanggal muat iklan Panggilan RUPS, Perseroan mengumumkan kepada para Pemegang Saham bahwa Perseroan akan menyelenggarakan RUPS.

Iklan Pengumuman RUPS ini memuat:

- a. tanggal akan diselenggarakannya RUPS,
- b. tanggal akan dimuatnya iklan Panggilan RUPS,
- c. ketentuan tentang Pemegang Saham yang berhak hadir dalam RUPS, dan
- d. ketentuan tentang Pemegang Saham yang berhak mengusulkan mata acara RUPS.
- e. Apabila RUPS diselenggarakan atas permintaan pemegang saham sesuai dengan ketentuan, maka informasi ini wajib disebutkan dalam iklan Pengumuman RUPS.

Kemudian, paling lambat 21 (duapuluh satu) hari sebelum tanggal RUPS, dengan tidak memperhitungkan tanggal iklan Panggilan RUPS dan tanggal pelaksanaan RUPS, Perseroan melakukan panggilan kepada para Pemegang Saham Perseroan untuk menghadiri RUPS.

Iklan Panggilan RUPS ini memuat :

- a. tanggal, waktu, dan tempat penyelenggaraan RUPS.
- b. ketentuan tentang Pemegang Saham yang berhak hadir dalam RUPS
- c. rincian mata acara RUPS dan penjelasan atas setiap mata acara RUPS
- d. penjelasan tentang tata cara dan persyaratan menghadiri RUPS, dan
- e. pernyataan bahwa Perseroan telah menyediakan Laporan Tahunan bagi para Pemegang Saham Perseroan.

b) Other than mentioned above

In this GMS agenda, proposals by the Board of Commissioners and/or one or more shareholders representing at least 1/10 (one-tenth) of the total shares with voting rights can be submitted. These proposals must be submitted in writing and received by the Board of Directors 7 (seven) days prior of the GMS Announcement advertisement date and complies with the stated regulation.

In organizing the GMS, the Company always complies with all provisions stipulated in the Articles of Association and prevailing laws and regulations in the Capital Market.

Prior to the GMS execution, no later than five (5) days prior of the GMS Announcement advertisement date, excluding the date of the GMS announcement advertisement, the Company must first notify the Financial Services Authority, Indonesia Stock Exchange, and Indonesian Central Securities Depository on the details of the GMS's schedule and agenda.

Furthermore, no later than fourteen (14) days prior of the GMS Announcement advertisement date, excluding the GMS Announcement advertisement date and GMS Call advertisement date, the Company announced to the Shareholders that the Company will hold an GMS.

GMS Announcement advertisement contains:

- a. the GMS convening date,
- b. the GMS Calls advertisement date,
- c. the provisions of the Shareholders entitled to attend the GMS, and
- d. the provisions of the Shareholders entitled to propose the GMS's agenda.
- e. If the GMS is held at the request of shareholders in accordance with the provisions, this information shall be mentioned in the announcement of the GMS.

Then, no later than 21 (twenty one) days prior to the date of the GMS, excluding the date of GMS Call advertisement date and GMS execution date, the Company called to the Shareholders to attend the GMS.

This GMS Call advertisement includes:

- a. GMS date, time, and venue.
- b. the provisions of the Shareholders entitled to attend the GMS
- c. details of the GMS agenda
- d. explanation of the procedures and requirements to attend the GMS, and
- e. statement that the Company has provided for the Annual Report to the Company's Shareholders.

Iklan Pengumuman RUPS dan Iklan Panggilan RUPS ini diumumkan melalui 1 (satu) surat kabar harian yang berperedaran nasional, situs web Bursa Efek, dan situs web Perseroan.

Sebelum RUPS dimulai, terlebih dahulu Tata Tertib Rapat dibacakan dan/atau dibagikan kepada para Pemegang Saham yang menghadiri RUPS, dan pada saat RUPS berlangsung Pimpinan Rapat selalu memberi kesempatan kepada Pemegang Saham untuk bertanya tentang materi yang dibahas, dan meminta para Pemegang Saham Perseroan untuk menggunakan hak suaranya.

Selambat-lambatnya 2 (dua) hari kerja setelah RUPS dilaksanakan Perseroan mengumumkan Ringkasan Risalah RUPS kepada masyarakat melalui iklan di surat kabar harian yang berperedaran nasional, situs web Bursa Efek, dan situs web Perseroan. Kemudian, 30 (tiga puluh) hari setelah RUPS dilaksanakan Perseroan menyampaikan Risalah RUPS kepada OJK dan otoritas pasar modal lainnya.

Ringkasan Risalah RUPS ini antara lain memuat informasi tentang tanggal, tempat, waktu, dan mata acara RUPS, anggota Direksi dan Dewan Komisaris yang hadir, korum kehadiran Pemegang Saham dalam RUPS, hasil keputusan RUPS, dan hal-hal lain yang diperlukan, sedangkan Risalah RUPS memuat secara rinci tentang jalannya RUPS.

Pada tanggal 22 Juni 2017 Perseroan telah menyelenggarakan Rapat Umum Pemegang Saham Tahunan (RUPST) tahun buku 2016, di Bandung.

RUPST ini dihadiri oleh pemegang saham dan/atau kuasanya yang mewakili 86,83% saham yang dikeluarkan Perseroan, dan telah memutuskan untuk :

1. menerima dan menyetujui Laporan Tahunan tahun buku 2016, termasuk mengesahkan Laporan Keuangan tahun buku 2016 yang telah diaudit oleh Kantor Akuntan Publik Tanubrata Sutanto Fahmi Bambang & Rekan, dan pengesahan laporan Dewan Komisaris tentang tugas pengawasan yang telah dijalankannya.

Sesuai dengan pasal 11 ayat 8 Anggaran Dasar Perseroan, persetujuan Laporan Tahunan oleh Rapat berarti memberikan pelunasan dan pembebasan tanggungjawab sepenuhnya kepada para anggota Direksi dan Dewan Komisaris atas pengurusan dan pengawasan yang telah dijalankan selama tahun buku 2016, sejauh tindakan tersebut tercermin dalam Laporan Tahunan, kecuali perbuatan penggelapan, penipuan, dan tindakan pidana lainnya.

2. menyetujui untuk menggunakan Laba Bersih tahun buku 2016 sebagai berikut :
  - a. sebesar 10,57% atau kira-kira senilai Rp. 75,1 milyar dibagikan sebagai dividen tunai sehingga setiap saham akan menerima sebesar Rp. 26.- dan pembayarannya akan dilakukan dengan memperhatikan ketentuan dan perundang-undangan yang berlaku.

The GMS Announcements advertisement and the GMS Calls advertisement were announced through 1 (one) daily newspapers with national circulation, the Capital Market web-site, and the Company's web-site.

Before the GMS started, the Meeting Rules read and/or distributed to the Shareholders who attended the GMS, and when the GMS took place, Meeting Leaders always provide an opportunity to the Shareholders to ask questions about the material covered, and ask the Company's Shareholders to use its right to vote.

No later than two (2) working days after the GMS execution, the Company announced the GMS Minutes Summary to the public through advertisements in daily newspapers with national circulation, the Stock Exchange website, and the Company's website. Then, 30 (thirty) days after the execution of the GMS, the Company convey GMS Minutes to the FSA and other capital market authorities.

This GMS Minutes Summary shall include information about the date, place, time, and the agenda of the General Meeting, members of Board of Directors and Board of Commissioners who will attend the GMS, a quorum of shareholders attendance in the GMS, the decision taken at the GMS, and other things necessary, while GMS Minutes shall contain details about the course of the GMS.

On June 22, 2017, the Company has convened its Annual General Meeting of Shareholders (AGMS) book year 2016, in Bandung.

This AGMS was attended by the shareholders and/or their proxies representing more than 86.83% of the shares issued by the Company, and has decided to:

1. Accepted and approved 2016 Annual Report, including validating 2016 Financial Statements audited by Public Accounting Firm Tanubrata Sutanto Fahmi & Partners, and approval of the Board of Commissioners' Report in performing its supervisory duties.

In accordance with article 11, paragraph 8 of the Company's Articles of Association, approval of the Annual Report by the Meeting was a means of giving discharge and liberation of full responsibility to the members of the Board of Directors and the Board of Commissioners for management and supervision that have been implemented during the financial year 2016, to the extent such actions are reflected in the Annual Report, except the acts of embezzlement, fraud, and other criminal acts.

2. Approved to use the 2016 fiscal year's Net Income as follows:
  - a. amounted to 10,57% or approximately equivalent to Rp. 75.1 billion is distributed as cash dividend so each share will receive Rp.26 and the payment will be made with due regard to prevailing laws and regulations.

- b. menanamkan kembali sisanya sebesar 89,43% atau senilai Rp. 634,7 milyar sebagai Saldo Laba Yang Belum Ditentukan Penggunaannya.
3. menerima dan menyetujui penunjukkan Kantor Akuntan Publik Tanubrata Sutanto Fahmi Bambang & Rekan untuk memeriksa Laporan Keuangan Perseroan Tahunbuku 2017, dan memberi kuasa kepada Direksi Perseroan untuk menentukan honorarium serta tata cara pengangkatannya.
4. menetapkan jumlah honorarium dan tunjangan hari raya bagi seluruh anggota Dewan Komisaris Perseroan sebanyak-banyaknya Rp. 3 milyar per tahun, dan memberikan wewenang kepada Dewan Komisaris Perseroan untuk menetapkan gaji, tunjangan, dan fasilitas lainnya bagi seluruh anggota Direksi Perseroan.

Pada tanggal 22 Juni 2017 Perseroan juga telah menyelenggarakan Rapat Umum Pemegang Saham Luar Biasa (RUPSLB), di Bandung, yang dihadiri oleh pemegang saham dan/atau kuasanya yang mewakili 86,83% saham yang dikeluarkan Perseroan, dan telah memutuskan untuk :

1. menyetujui Perseroan melakukan pemecahan nilai nominal saham (stock split) dengan rasio 1 : 4, yaitu dari semula bernilai nominal Rp. 200.- per saham menjadi Rp. 50.- per saham.
2. memberi kuasa kepada Direksi Perseroan untuk mengatur, menentukan, dan melakukan tindakan-tindakan yang diperlukan sehubungan dengan pelaksanaan pemecahan saham tersebut.

Perseroan merencanakan akan menyelenggarakan RUPST tahunbuku 2017 pada bulan Juni 2018, di Bandung.

## B. DIREKSI

Undang-undang No. 40 Tahun 2007 tentang Perseroan Terbatas dan Peraturan Otoritas Jasa Keuangan Nomor 33/POJK.04/2014 tentang Direksi dan Dewan Komisaris Emiten atau Perusahaan Publik menyebutkan bahwa Direksi adalah organ perseroan yang berwenang dan bertanggung-jawab penuh atas pengurusan Perseroan untuk kepentingan Perseroan, sesuai dengan maksud dan tujuan Perseroan serta mewakili Perseroan, baik didalam maupun diluar pengadilan sesuai dengan ketentuan Anggaran Dasar.

Didalam pasal 15 Anggaran Dasar Perseroan ditegaskan bahwa Perseroan diurus dan dipimpin oleh Direksi.

Pada saat ini keanggotaan Direksi terdiri dari 3 (tiga) orang yang terdiri dari 1 (satu) orang Presiden Direktur dan 2 (dua) orang Direktur yaitu Direktur Manufaktur dan Direktur Operasional.

- b. reinvested the rest of 89.43% or Rp 634,7 billion as Unappropriated.

3. gave authority to the Company's Board of Directors to appoint a public accounting firm Akuntan Publik Tanubrata Sutanto Fahmi Bambang & Partner to audit the Company's Financial Statements 2017, including the power of authority to determine the honorarium and the procedure of appointment.
4. Set honorarium and holiday allowance to the members of the Board of Commissioners to the maximum of Rp.3 billion per year, and giving authority to the Board of Commissioners to set monthly pay, allowance, and other facilities for all members of Directors.

In June 22<sup>nd</sup>, 2017 the company has held the extraordinary general meeting of shareholders in Bandung, attended by shareholders and/or the proxy who held 86.83% shares issued by the company. And decision has been made to:

1. Approve share stock split with the ratio of 1:4, from a part value of Rp.200 per share to a par value of Rp.50 per share.
2. Gave authority to the Directors to arrange, decide and perform necessary action in effect to the stock split implementation.

The Company has scheduled for the Annual General Shareholders Meeting for the fiscal year 2017 in June 2018, in Bandung.

## B. DIRECTORS

As stated in Law No. 40, 2007 Regarding Limited Companies and Financial Service Authority Regulation No. 33/POJK.04/2014 regarding the Board of Directors and Board of Commissioners of the Public Company, mention that the Board of Directors is the Company's organ that has the authority and is fully responsible in executing its tasks for the Company's interest that comply with the Company's goals as well as representing the Company inside and outside the court as regulated by the Company's Articles of Association.

In article 15 of the Company's Articles of Association it is stated that the Company is managed and lead by the Directors.

Currently the composition of the Board of Directors has three (3) persons consisting of 1 (one) President Director and two (2) Directors, namely the Director of Manufacturing and Director of Operations.



Komposisi dari Direksi adalah:

- **Presiden Direktur** : Sabana Prawirawidjaja
- **Direktur Manufaktur** : Jutianto Isnandar
- **Direktur Operasional** : Samudera Prawirawidjaja

Bapak Jutianto Isnandar merupakan Direktur Independen yang tidak mempunyai hubungan afiliasi dengan anggota Dewan Komisaris maupun dengan Direksi lainnya.

Presiden Direktur berwenang dan bertanggung jawab penuh atas pengurusan dan pengelolaan Perseroan secara keseluruhan. Direktur Manufaktur membawahi Manufacturing Dept., HRD & General Affair Dept., dan Engineering Dept., sedangkan Direktur Operasional membawahi Finance & Accounting Dept., Sales & Distribution Dept., Marketing Dept., dan Information & Technology Dept.

Anggota Direksi dapat menerima gaji, uang jasa, dan tunjangan lainnya.

RUPS yang diselenggarakan pada tanggal 22 Juni 2017 telah menetapkan jumlah honorarium dan tunjangan hari raya bagi seluruh anggota Dewan Komisaris Perseroan sebanyak-banyaknya Rp. 3 milyar per tahun, dan memberikan wewenang kepada Dewan Komisaris Perseroan untuk menetapkan gaji, tunjangan, dan fasilitas lainnya bagi seluruh anggota Direksi Perseroan

Anggota Direksi diangkat dan diberhentikan oleh RUPS untuk masa jabatan selama 5 tahun sejak tanggal yang ditentukan pada RUPS yang mengangkat mereka, sampai penutupan RUPST yang ke 5 (lima) setelah tanggal pengangkatan mereka, kecuali apabila ditentukan lain dalam RUPS.

Anggota Direksi yang masa jabatannya telah berakhir dapat diangkat kembali untuk masa jabatan berikutnya. RUPS dapat memberhentikan seorang anggota Direksi meskipun masa jabatannya belum berakhir, dan mengangkat orang lain untuk menggantikannya dengan masa jabatan yang sama dengan sisa masa jabatan Direksi lainnya.

Seluruh anggota Direksi yang saat ini menjabat, diangkat di dalam RUPS yang diselenggarakan pada tanggal 26 Juni 2014, dan akan berakhir setelah penutupan RUPS pada tahun 2019.

Tugas dan Wewenang Direksi diatur dalam pasal 6 Anggaran Dasar Perseroan. Direksi bertanggung jawab penuh dalam melaksanakan tugasnya untuk kepentingan Perseroan dalam mencapai maksud dan tujuannya. Direksi wajib menyelenggarakan RUPS Tahunan dan/atau RUPS lainnya. Setiap Direksi wajib melaksanakan tugas dan tanggung jawabnya dengan itikad baik, penuh tanggung jawab, dan kehati-hatian.

Direksi juga berkewajiban untuk menjamin bahwa semua aset Perseroan telah digunakan sesuai peruntukannya guna kepentingan Perseroan dan para Pemegang Saham Perseroan.

The composition of the Board of Directors is:

- **President Director** : Sabana Prawirawidjaja
- **Manufacturing Director** : Jutianto Isnandar
- **Operations Director** : Samudera Prawirawidjaja

Mr. Jutianto Isnandar is an Independent Director who has no affiliation relationship with members of the Board of Commissioners or with other Directors.

The President Director is authorized and fully responsible for the Company's overall management. The Director of Manufacturing is in charge of Manufacturing Dept., HR & General Affairs Dept., and Engineering Dept., while the Director of Operations is in charge of Finance & Accounting Dept., Sales & Distribution Dept., Marketing Dept., and Information & Technology Department.

The Directors may earn salary and other allowances, where the amount is determined by GMS. Authority of determining the amounts may be delegated to the Board of Commissioners.

The GMS held in June 22nd, 2017 has set the honorarium and holiday allowance to all members of the Board Commissioners to the maximum of Rp. 3 billion per year and gave authority to the Board of Commissioners to set monthly pay, allowance, and others facilities for all members of Directors.

Members of the Board are appointed and acquitted by the GMS, to serve for a period of 5 (Five) years from the date of appointment until the closing of the 5th Annual GMS, except if GMS decided otherwise.

After the termination of service, directors can be reappointed for the next term. GMS may acquit a member of the Board before their term ended, and appoint a new member to replace him for a period of the remaining time of service.

All members of the Board of Directors that are currently in office, were appointed at the GMS held on June 26, 2014 and their tenure will end after the close of the GMS in 2019.

The authorities and duties of the Board of Directors are stipulated in article 6 of the Company's Articles of Association. The Directors are fully responsible in conducting their tasks for the interest of the Company in achieving its goals and targets. The Directors shall convene the Annual GMS and / or other GMS. The Directors shall perform their duties and responsibilities in good faith, with full responsibility and prudence.

The Directors are also responsible to guarantee that all the Company's assets are utilized according to the Company's as well as the shareholders' interests.



Direksi bersama dengan Dewan Komisaris wajib menyusun pedoman dan kode etik yang mengikat setiap anggota Direksi dan Dewan Komisaris.

Perseroan telah memiliki Piagam Dewan Komisaris dan Direksi.

Direksi mewakili dan mengikat Perseroan baik di dalam maupun di luar pengadilan, dan berhak melakukan untuk dan atas nama Perseroan segala perbuatan pengurusan dan segala perbuatan pemilikan, dengan beberapa pembatasan sebagaimana diatur dalam Anggaran Dasar Perseroan.

Dalam melaksanakan tugasnya Direksi dibantu oleh Sekretaris Perusahaan dan bagian Internal Audit.

Direksi juga membawahi beberapa departemen yaitu: Manufacturing Dept., HRD & General Affair Dept., Engineering Dept., Finance & Accounting Dept., Sales & Distribution Dept., Marketing Dept., dan Information & Technology Dept.

Rapat Direksi diatur dalam pasal 17 Anggaran Dasar Perseroan.

Berdasarkan Peraturan Otoritas Jasa Keuangan Nomor 33/ POJK.04/2014 tentang Direksi dan Dewan Komisaris Emiten atau Perusahaan Publik, Direksi Perseroan wajib mengadakan Rapat Direksi secara berkala minimal 1 (satu) kali dalam sebulan. Rapat tersebut harus dihadiri oleh mayoritas anggota Direksi.

Selain itu, Direksi wajib mengadakan rapat bersama dengan Dewan Komisaris Perseroan paling kurang 1 (satu) kali dalam 4 (empat) bulan.

Dalam tahun 2017, Direksi Perseroan secara rutin melakukan rapat bulanan (Monthly Meeting) dengan seluruh kepala departemen, yang dihadiri oleh seluruh anggota Direksi. Dalam Rapat ini dibahas seberapa jauh keberhasilan yang telah dicapai perusahaan dan kendala-kendala yang timbul pada periode berjalan, dan dibahas pula pertanggungjawaban dari kepala departemen apabila ada ketidaksesuaian dengan target. Apabila ada faktor yang mempengaruhi target diluar kontrol manajemen, maka pimpinan perusahaan akan mereviu, merevisi, dan menetapkan kembali target yang harus dicapai.

Dalam tahun 2017 Direksi juga melakukan 3 (tiga) kali rapat gabungan yang dihadiri oleh Dewan Komisaris.

Pada tanggal 22 Juni 2017 Direksi Perseroan telah menyelenggarakan Rapat Umum Pemegang Saham Tahunan (RUPST) dan Rapat Umum Pemegang Saham Luar Biasa (RUPSLB), di Bandung, dengan keputusan sebagaimana tersebut di atas.

Semua keputusan dalam Rapat tersebut telah direalisasikan sepenuhnya sesuai dengan yang diputuskan dalam Rapat.

The Directors with the Board of Commissioners shall formulate guidelines and codes of conduct binding on the Directors and Board of Commissioners.

The Company already has a Charter of the Board of Commissioners and Directors.

The Directors represent the Company and conduct binding representation inside and outside the court and have the right to act on behalf of the Company in all its management conducts with a few limitations as regulated by the Company's Articles of Association.

In performing its duties, the Board of Directors is assisted by the Corporate Secretary and Internal Audit department. The Board of Directors also oversees several departments, namely: Manufacturing Dept., HR & General Affairs Dept., Engineering Dept., Finance & Accounting Dept., Sales & Distribution Dept., Marketing Dept., and Information & Technology Dept.

The Board of Director's Meeting are stipulated in article 6 of the Company's Articles of Association.

Under the Financial Services Authority Regulation No. 33/ POJK.04/2014 regarding the Board of Directors and Board of Commissioners of the Public Company, the Board of Directors shall hold a regular meeting of the Board of Directors at least 1 (one) time in a month. The meeting should be attend by majority members of the Directors.

The Board of Directors also shall hold regular meeting with the Board of Commissioners at least 1 (one) time in every 4 (four) months.

In 2017, the Company's Board of Directors has regularly conducted monthly meetings with all department heads, which meetings are attended by all members of the Board of Directors. In this Meeting, the Company discussed the Company's achievements and obstacles which occurred in the current period, and also the accountability of the head of the department if there is a discrepancy with the target. If there are factors affecting targets beyond management control, then the company's management will review, revise, and re-establish the targets to be achieved.

In 2017 The Board of Directors also held 3 (three) joint meetings which were attended by the Board of Commissioners.

On of June 22, 2017, the Company has convened an Annual General Meeting of Shareholders (AGMS), in Bandung, with the aforementioned decision. All decisions of the Meeting have been fully realized in accordance with those decided in the Meeting.

### C. DEWAN KOMISARIS

Di dalam Undang-undang No. 40 Tahun 2007 tentang Perseroan Terbatas dan Peraturan Otoritas Jasa Keuangan Nomor 33/POJK.04/2014 tentang Direksi dan Dewan Komisaris Emiten atau Perusahaan Publik disebutkan bahwa Dewan Komisaris adalah organ perseroan yang bertugas melakukan pengawasan secara umum dan/atau khusus sesuai dengan anggaran dasar serta memberi nasihat kepada Direksi.

Pada saat ini keanggotaan Direksi terdiri dari 3 (tiga) orang yang terdiri dari 1 (satu) orang Presiden Komisaris dan 2 (dua) orang anggota Dewan Komisaris.

Komposisi dari Dewan Komisaris adalah:

Presiden Komisaris : Supiandi Prawirawidjaja  
Komisaris Independen : Endang Suharya  
Komisaris : Soeharsono Sagir

Bapak Endang Suharya dan Bapak Soeharsono Sagir merupakan Dewan Komisaris yang tidak mempunyai hubungan afiliasi dengan anggota Dewan Komisaris maupun dengan Direksi lainnya.

Setiap anggota Dewan Komisaris tidak dapat bertindak sendiri-sendiri tapi harus berdasarkan keputusan Dewan Komisaris atau berdasarkan penunjukkan dari Dewan Komisaris.

Anggota Dewan Komisaris diangkat dan diberhentikan oleh RUPS untuk jangka waktu 5 (lima) tahun, yaitu sejak tanggal pengangkatan sebagaimana diputuskan dalam RUPS, sampai penutupan RUPS Tahunan yang ke 5 setelah tanggal pengangkatan, kecuali apabila ditentukan lain dalam RUPS. Setelah masa jabatan berakhir anggota Dewan Komisaris dapat diangkat kembali untuk masa jabatan berikutnya sesuai dengan keputusan RUPS.

RUPS dapat memberhentikan seorang anggota Dewan Komisaris meskipun masa jabatannya belum berakhir, dan mengangkat orang lain untuk menggantikannya dengan masa jabatan yang sama dengan sisa masa jabatan Dewan Komisaris yang lainnya.

Anggota Dewan Komisaris dapat menerima gaji, uang jasa, dan tunjangan lainnya. Prosedur penetapan jumlah atau besarnya remunerasi ditetapkan oleh RUPS.

Berdasarkan RUPS yang diselenggarakan pada tanggal 22 Juni 2017 jumlah remunerasi (gaji dan tunjangan) untuk Dewan Komisaris berjumlah sebanyak-banyaknya Rp.3.000.000.000.- (tiga milyar rupiah) per tahun.

Seluruh anggota Komisaris yang saat ini menjabat, diangkat di dalam RUPS yang diselenggarakan pada tanggal 26 Juni 2014, dan akan berakhir setelah penutupan RUPS pada tahun 2019.

### C. BOARD OF COMMISSIONERS

As stated in Law No. 40, 2007 regarding Limited Companies and Financial Service Authority Regulation No. 33/POJK.04/2014 regarding the Board of Directors and Board of Commissioners of the Public Company, mention that the Board of Commissioners is the Company's Organ that conducts supervisory of Directors' policies in managing the Company, and give opinion and advises to Directors.

Currently the membership of the Board of Commissioners consists of three (3) persons consisting of 1 (one) President Commissioner and two (2) members of Board of Commissioners.

The composition of the Board of Commissioners are:

President Commissioner : SupiandiPrawirawidjaja  
Independent Commissioner : Endang Suharya  
Commissioner : Soeharsono Sagir

Mr. Endang Suharya and Mr. Soeharsono Sagir are Board of Commissioner who has no affiliation relationship with members of the Board of Commissioners or with other Directors.

Each member of the Board of Commissioners is not allowed to act individually, as such, decisions made by the Board of Commissioners are collective decisions.

Members of the Board of Commissioners are appointed and acquitted by GMS to serve for a period of 5 (five) years from the date of appointment, as decided at the GMS, until the closing of the 5th year Annual GMS, unless GMS decided otherwise. After the termination of service, they may be reappointed for the next term.

GMS may acquit a member of the Board of Commissioners before their term ended, and appoint a new member to replace him for a period of the remaining time of service.

The Board of Commissioners may earn salary and other allowances, where the amount is determined by the GMS.

Based on the GMS in June 22<sup>nd</sup>, 2017, determine the amount of the total remuneration (pay and allowance) with maximum amount Rp.3 billion per year for The Board of Commissioners.

All members who currently serve as Commissioner, appointed at the GMS held on June 26, 2014, and their tenure will end after the close of the GMS in 2019.

Tugas dan Wewenang Dewan Komisaris diatur dalam pasal 19 Anggaran Dasar Perseroan. Di dalam Anggaran Dasar Perseroan ditegaskan bahwa Dewan Komisaris bertugas untuk melakukan pengawasan dan bertanggung jawab atas pengawasan terhadap kebijakan pengurusan, jalannya pengurusan pada umumnya, baik mengenai Perseroan maun usaha Perseroan, dan memberi nasihat kepada Direksi Perseroan.

Dewan Komisaris bersama dengan Direksi wajib menyusun pedoman dan kode etik yang mengikat setiap anggota Direksi dan Dewan Komisaris.

Rapat Dewan Komisaris diatur dalam pasal 20 Anggaran Dasar Perseroan. Berdasarkan Peraturan Otoritas Jasa Keuangan Nomor 33/POJK.04/2014 tentang Direksi dan Dewan Komisaris Emiten atau Perusahaan Publik Dewan Komisaris wajib mengadakan Rapat Dewan Komisaris minimal 1 (satu) kali dalam 2 (dua) bulan, dan wajib mengadakan Rapat bersama Direksi secara berkala paling kurang 1 (satu) kali dalam 4 (empat) bulan.

Sesuai dengan Anggaran Dasar Perseroan Rapat Dewan Komisaris ini bisa diadakan setiap waktu bila dianggap perlu oleh seorang atau lebih anggota Dewan Komisaris, atau atas permintaan tertulis dari Direksi, atau atas permintaan 1 (satu) orang atau lebih Pemegang Saham yang mewakili paling sedikit 1/10 (satu per sepuluh) dari jumlah seluruh saham dengan hak suara yang sah.

Rapat Dewan Komisaris hanya sah dan dapat mengambil keputusan yang mengikat apabila dihadiri oleh lebih dari ½ bagian dari jumlah anggota Dewan Komisaris yang hadir atau diwakili dalam Rapat.

Dalam menjalankan tugasnya Dewan Komisaris mempunyai kewenangan untuk memeriksa semua dokumen bukti-bukti pembukuan Perseroan, berwenang untuk mengetahui segala tindakan yang dijalankan oleh Direksi Perseroan, dan berhak meminta penjelasan dari Direksi tentang jalannya Perseroan.

Untuk melakukan tugas pengawasannya Dewan Komisaris dibantu oleh Komite Audit. Dewan Komisaris belum membentuk komite yang lain karena fungsinya masih bisa dilaksanakan oleh Dewan Komisaris.

Pada tahun 2017 Dewan Komisaris Perseroan telah melakukan 3 (tiga) kali rapat yang dihadiri oleh seluruh anggota Dewan Komisaris, 3 (tiga) kali Rapat bersama Direksi Perseroan, dan melakukan beberapa kali rapat dengan Komite Audit.

Perseroan telah memiliki Piagam Dewan Komisaris dan Direksi.

The authorities and duties of the Board of Commissioners are stipulated in article 19 of the Company's Articles of Association. In Article of Association of the Company the Board of Commissioners has the authority to review and supervise all of the Company's policy, the role of management regarding its business and gives opinion and advises to Directors.

The Board of Commissioners with the Directors shall formulate guidelines and codes of conduct binding on the Directors and Board of Commissioners.

The Company already has a Charter of the Board of Commissioners and Directors.

The Board of Commissioners meetings are stipulated in article 20 of the Company's Articles of Association. Under the Financial Services Authority Regulation No. 33/POJK.04/2014 regarding the Board of Directors and Board of Commissioners of the Public Company, the Board of Commissioners shall hold a regular meeting of the Board of Commissioners at least 1 (one) time every 2 (two) months. The Board of Commissioners also shall hold regular meeting with the Directors at least 1 (one) time in every 4 (four) months. In accordance with the Articles of Association, the Board of Commissioners' Meetings can be held at any time if deemed necessary by one or more members of the Board of Commissioners, or upon written request of the Board of Directors, or at the request of 1 (one) or more Shareholders representing at least 1/10 (one-tenth) of the total shares with valid voting rights.

Meetings of the Board of Commissioners are Legitimate and may make binding decisions when the meetings are attended by more than half of the Board of Commissioners present or represented in the meeting.

The Board of Commissioners also has the authority to review all of the Company's financial statements as well as financial documents, and require clarification from the Directors regarding the Company's management policies.

To perform its supervision duties, the Board of Commissioners is assisted by the Audit Committee. The Board of Commissioners has not formed another committee because the function can still be carried out by the Board of Commissioners.

In 2017 the Board of Commissioners has held 3 (three) meetings attended by all the members of the Board of Commissioners, 3 (three) meetings with the Board of Directors and held several meetings with Audit Committee.

The Company already has a Charter of the Board of Commissioners and Directors.

#### D. KOMITE AUDIT

Komite Audit adalah komite yang dibentuk oleh Dewan Komisaris dengan tujuan untuk membantu melaksanakan fungsi pengawasannya yang dijalankan oleh Dewan Komisaris. Pada saat ini Komite Audit merupakan satu-satunya komite yang berada di bawah Dewan Komisaris.

Adapun Komite Audit bertanggung-jawab dan bertugas untuk:

- membantu Dewan Komisaris dalam mengevaluasi laporan-laporan yang disampaikan oleh Direksi Perseroan, baik berupa laporan keuangan maupun laporan kegiatan operasional lainnya.
- memastikan bahwa laporan keuangan Perseroan telah dibuat dan disusun sesuai dengan ketentuan-ketentuan yang berlaku, termasuk telah diterapkannya Standar Akuntansi Keuangan Indonesia.
- memastikan bahwa sistem pengendalian internal telah dilaksanakan secara memadai.
- memberi masukan kepada Dewan Komisaris tentang hal-hal yang dianggap perlu sehubungan dengan kegiatan operasional perusahaan.

Komite Audit melakukan tugasnya berdasarkan permintaan atau instruksi dari Dewan Komisaris, sesuai dengan keperluan Dewan Komisaris. Dalam melaksanakan tugasnya ini Komite Audit bersikap independen dan hanya bertanggungjawab kepada Dewan Komisaris. Komite Audit dapat berkoordinasi dan bekerjasama dengan divisi-divisi lain yang ada di perusahaan, terutama sekali dengan bagian Internal Audit. Komite Audit berwenang untuk meminta keterangan-keterangan yang diperlukan langsung kepada divisi atau bagian terkait. Komite Audit memberikan laporan dan bertanggung jawab kepada Dewan Komisaris.

Anggota-anggota Komite Audit diangkat dan diberhentikan oleh Rapat Dewan Komisaris dan dilaporkan kepada RUPS. Anggota Komite Audit mempunyai masa jabatan selama 5 (lima) tahun, kecuali apabila Rapat Dewan Komisaris menentukan lain. Seluruh anggota Komite Audit yang saat ini menjabat diangkat berdasarkan Rapat Dewan Komisaris yang diadakan pada tanggal 17 Juli 2014 dan akan berakhir pada tahun 2019.

Pada tanggal 31 Desember 2017 Komite Audit dijabat oleh:

#### **ENDANG SUHARYA**

81 tahun, WNI

Lulusan Fakultas Kedokteran Hewan, Institut Pertanian Bogor, tahun 1963. Meniti karir di Direktorat Jenderal Peternakan Departemen Pertanian, dan pensiun sebagai Direktur Bina Usaha dan Pengelolaan Hasil Peternakan Ditjen Peternakan. Pernah pula menjabat sebagai Sekretaris Jenderal Gabungan Koperasi Susu Indonesia. Diangkat sebagai Komisaris Perseroan sejak tahun 1996, dan ditunjuk menjadi anggota Komite Audit Perseroan

#### D. AUDIT COMMITTEE

In conducting its supervisory function the Board of Commissioners is assisted by the Audit Committee. This committee is the only committee which is under the supervision of the Board of Commissioners.

The Audit Committee has the following functions:

- to assist Board of Commissioners in evaluating the Company's reports submitted by Directors, Financial reports as well as reports on other operational activities.
- to ensure that the Company's financial reports are prepared in compliance with stipulated regulations and according to the Indonesia Financial Accounting Standards.
- to ensure that the internal control system is appropriately applied.
- to provide inputs to the Board of Commissioners about issues that may be necessary in connection with the Company's operations.

The Audit Committee executes its tasks upon the request and instruction of the Board of Commissioners as the need arises. In conducting its job the Audit Committee is independent and only responsible to the Board of Commissioners. The Audit Committee can coordinate and cooperate with other divisions, especially Internal Audit. The Audit Committee has the authority to ask for information directly from related divisions or Departments. The Audit Committee reports and is responsible to the Board of Commissioners.

Members of the Audit Committee are appointed and acquitted by the Board of Commissioners and report to the GMS. The Audit Committee's term of service is 5 (five) years, unless The Board of Commissioners' Meeting stipulated otherwise. All current members of the Audit Committee were appointed by the Board of Commissioners' Meeting held on July 17, 2014 and their tenure will end in 2019.

As per December 31, 2017 members of Audit Committee are as follows:

#### **ENDANG SUHARYA**

81 years, Indonesian citizen

Graduated in 1963 from the Faculty of Veterinary, The Institute of Agriculture (IPB), Bogor. He once worked at the Directorate General of Animal Husbandry in the Department of Agriculture. He used to be the Director of the West Java Provincial Board of Animal Husbandry. He was the General Secretary of the Gabungan Koperasi Susu Indonesia. He has been appointed as the Commissioner since 1996 until today and was appointed as a member of the Company's

sejak tahun 2004. Pengangkatan terakhir berdasarkan Rapat Dewan Komisaris yang diadakan pada tanggal 17 Juli 2014.

#### **ABU SARDJONO SOEDARMIN**

70 tahun, WNI

Lulusan Fakultas Ekonomi Universitas Padjadjaran, di Bandung, jurusan Akuntansi, tahun 1980. Meniti karir di Direktorat Jenderal Departemen Keuangan Negara (DJPKN) yang kemudian berganti nama menjadi Badan Pengawas Keuangan dan Pembangunan (BPKP), dan pensiun dari BPKP tahun 2004. Ditunjuk menjadi anggota Komite Audit Perseroan sejak tahun 2004. Pengangkatan terakhir berdasarkan Rapat Dewan Komisaris yang diadakan pada tanggal 17 Juli 2014.

#### **SONY DEVANO**

44 tahun, WNI

Lulusan Fakultas Ekonomi Universitas Padjadjaran, di Bandung, jurusan Akuntansi, tahun 1990, dan meraih gelar Magister Akuntansi di Universitas Padjadjaran, tahun 1993. Bekerja di Kantor Akuntan Publik, dan menjabat sebagai anggota Komite Audit di beberapa perusahaan lain. Ditunjuk menjadi anggota Komite Audit Perseroan sejak tahun 2012. Pengangkatan terakhir berdasarkan Rapat Dewan Komisaris yang diadakan pada tanggal 17 Juli 2014.

### **3. SEKRETARIS PERUSAHAAN**

Sekretaris Perusahaan terutama sekali berfungsi sebagai penghubung antara Perseroan dengan pihak-pihak lain di luar Perseroan, dan bertugas untuk mendapatkan kepastian bahwa Perseroan telah mematuhi ketentuan perundang-undangan yang berlaku.

Sekretaris Perusahaan diangkat, diberhentikan, dan bertanggung jawab kepada Direksi Perseroan.

Secara rinci tugas dan tanggung jawab Sekretaris Perusahaan adalah :

- Sebagai penghubung antara Perseroan dengan para pemegang saham, otoritas pasar modal seperti OJK serta Bursa Efek, komunitas pasar modal, biro administrasi efek, media massa, serta masyarakat umum lainnya.
- Mengikuti perkembangan pasar modal dan bursa efek, khususnya dalam masalah ketentuan perundang-undangan dan peraturan lainnya yang berlaku di pasar modal.
- Memberikan masukan dan usulan kepada Direksi dan/atau Dewan Komisaris Perseroan untuk menjalankan dan mematuhi aturan-aturan dan ketentuan-ketentuan yang telah ditentukan di dalam Anggaran Dasar Perseroan, Undang-undang Pasar Modal, Undang-undang Perseroan Terbatas, dan undang-undang serta peraturan pemerintah lain yang berlaku di Indonesia.
- Mematuhi ketentuan-ketentuan OJK dan Bursa Efek sehubungan dengan kewajiban-kewajiban Perseroan

Audit Committee in 2004. The last appointment based on the Board of Commissioners' Meeting held on July 17, 2014.

#### **ABU SARDJONO SOEDARMIN**

70 years, Indonesian citizen

Graduated in 1980 from the Faculty of Economics, Padjadjaran University, major in Accounting. He started his career at the Direktorat Jenderal Departemen Keuangan Negara (DJPKN) which later was renamed as the Badan Pengawas Keuangan dan Pembangunan (BPKP) and he retired from BPKP in 2004. He was appointed as member of the Audit Committee in 2004 until today. The last appointment based on the Board of Commissioners' Meeting held on July 17, 2014.

#### **SONY DEVANO**

44 years, Indonesian citizen

Graduated in 1990 from the Faculty of Economics, Padjadjaran University, major in Accounting and held a degree in Magister Akuntansi at Padjadjaran University on 1993. Worked for Public Accountant Firm and appointed as a member of Audit Committee in several companies. Appointed as a member of the Audit Committee since 2012. The last appointment based on the Board of Commissioners' Meeting held on July 17, 2014.

### **3. CORPORATE SECRETARY**

The Corporate Secretary is particularly functioning as a liaison between the Company and the company-related-public and to ensure that the Company is operating in compliance with rules and regulations.

Corporate Secretary is appointed, dismissed and responsible to the Board of Directors of the Company.

The Corporate Secretary's responsibilities include:

- Acts as a liaison between the Company with its Shareholders, capital market authorities such as OJK and Stock Exchange, capital market community, securities administration bureau, the media, and other communities.
- Monitors the development of capital market and stock exchange, especially in the law and regulations issues which are legally valid in the capital market.
- Give inputs and proposal to the Company's Board of Directors and/or Board of Commissioners to execute and ensure corporate compliance with all rules and regulations as stated in the Company Articles of Association, Capital Market Law, Limited Company Law, and other Indonesian Government laws and regulations.
- Ensures corporate compliance with OJK and Stock Exchange rules and regulations in relation with the



sebagai perusahaan publik.

- Sekretaris Perusahaan diangkat, diberhentikan, dan bertanggung jawab kepada Direksi Perseroan.

Dalam tahun buku 2017 Sekretaris Perusahaan telah memfasilitasi penyelenggaraan Rapat Umum Pemegang Saham Tahunan, penyelenggaraan Rapat Umum Pemegang Saham Lainnya, penyelenggaraan Publik Ekspose, mengkoordinasikan penerbitan Laporan Tahunan, dan melaksanakan seluruh kewajiban Perseroan kepada Otoritas Jasa Keuangan dan Bursa Efek tepat pada waktunya.

Dalam tahun buku 2017 Sekretaris Perusahaan beberapa kali mengikuti seminar-seminar dan pelatihan yang berkaitan dengan pasar modal yang diselenggarakan baik oleh OJK, Bursa Efek, KSEI, AEI (Asosiasi Emiten Indonesia) ataupun oleh pihak lainnya.

Pada saat ini Sekretaris Perusahaan dijabat oleh:

#### **EDDI KURNIADI**

68 tahun, WNI

Sarjana strata 1 Jurusan Akuntansi, Fakultas Ekonomi Universitas Padjadjaran di Bandung, lulusan tahun 1978.

Meniti karir di PT INALUM (1978 - 1981), dan mulai bergabung dengan Perseroan sejak tahun 1981.

Di Perseroan pernah menjabat sebagai Office Manager (1981), Administrative Manager (1982 - 1985), Finance & Accounting Manager (1985 - 1990), dan diangkat sebagai Sekretaris Perusahaan sejak tahun 1990.

Aktif mengikuti seminar-seminar tentang undang-undang, peraturan, dan seluk beluk mengenai pasar modal dan perpajakan.

#### **4. DIVISI PENGENDALIAN INTERNAL (INTERNAL AUDIT)**

Pembentukan Divisi Internal Audit merupakan wujud komitmen Perseroan dalam mematuhi peraturan Otoritas Jasa Keuangan (OJK), serta sejalan dengan usaha Perseroan untuk meningkatkan nilai tata kelola internal yang kuat dan memperbaiki operasional Perseroan.

Internal Auditing adalah kegiatan yang independen dan obyektif dalam bentuk pemberian keyakinan (assurance activities), dan konsultasi (consulting activities), yang dirancang untuk memberikan nilai tambah dalam usaha meningkatkan kegiatan operasional sebuah organisasi.

Kegiatan ini membantu organisasi mencapai tujuannya dengan cara menggunakan pendekatan yang sistematis dan teratur untuk menilai dan meningkatkan efektifitas dari proses manajemen risiko, kontrol (pengendalian), dan tata kelola (governance process).

Misi Audit Internal adalah membantu manajemen dalam melaksanakan tanggung jawabnya dengan memberikan analisa, penilaian, saran, dan rekomendasi untuk meningkatkan dan menjaga kontrol di dalam perusahaan agar operasi bisa berjalan dengan efektif dan efisien.

Company's responsibilities as a public company.

- Corporate Secretary is appointed, dismissed and responsible to the Board of Directors of the Company.

In 2017, Corporate Secretary has facilitated and organized AGMS and Public Expose, coordinated the publication of Annual Report and timely conducted all the Company's duties to OJK and Stock Exchange.

In 2017, Corporate Secretary has attended seminar and trainings on stock market held by OJK, BEI, KSEI, AEI or other parties.

Currently the position of Corporate Secretary is held by:

#### **EDDI KURNIADI**

68 years, Indonesian citizen

Graduated S1 Accountancy at the Faculty of Economics of Universitas Padjadjaran, graduated in 1978. He started his career at PT INALUM (1978-1981), and joined the Company in 1981.

He was appointed to be an Office Manager (1981), Administrative Manager (1982-1985), Finance & Accounting Manager (1985-1990), and has been appointed as the Company's Corporate Secretary in 1990.

Actively attending seminars an regulation and rules on stock market and taxation.

#### **4. INTERNAL CONTROL DIVISION (INTERNAL AUDIT)**

Establishment of Internal Audit Division is a commitment of the Company to comply with Indonesian regulations Financial Services Authority (OJK) and in line with the Company's efforts to increase the value of strong internal governance and improve the Company's operations.

Internal Auditing is an independent, objective assurance and consulting activity designed to add value and improve Company's operational activities.

Internal Auditing helps the Company to achieve its objectives through a systematic and regular approach to evaluate and improve the effectiveness of risk management, controlling, and governance processes.

The Mission of Internal Audit is to assist the management in performing as duty by presenting analysis, suggestion, and recommendation to increase and to maintenance control so that Company's operation could run effectively and efficiently.



Tujuan utama Divisi Internal Audit adalah untuk membangun, menilai, dan memelihara sistem pengendalian intern yang memadai, sehingga memperoleh keyakinan terhadap :

- Reabilitas dan integritas informasi,
- Kesesuaian dengan berbagai kebijakan, rencana, dan prosedur yang berlaku di Perseroan serta per-undang-  
an.
- Perlindungan terhadap harta Perseroan,
- Penggunaan sumber daya yang ekonomis dan efisien,
- Tercapainya berbagai tujuan dan sasaran yang telah ditetapkan.

Kegiatan Internal Audit :

- Mengevaluasi kontrol dan memberi saran kepada manajer di semua level.
- Mengevaluasi risiko
- Menganalisis operasi dan mengkonfirmasi informasi
- Bekerja sama dengan penyedia jasa pemberi keyakinan lainnya.

Divisi Internal Audit bertanggung-jawab untuk membantu Direksi dalam menjalankan fungsi pengendalian terhadap seluruh kegiatan operasional Perseroan. Divisi Internal Audit berkewajiban untuk menyusun rencana, melaksanakan, melakukan koordinasi, dan mengendalikan kegiatan-kegiatan audit di internal Perseroan. Divisi Internal Audit juga diharapkan dapat memberikan masukan berupa opini yang obyektif dan memberikan saran-saran yang diperlukan oleh Direksi Perseroan.

Divisi Internal Audit bertanggung-jawab langsung kepada Direksi Perseroan. Kepala Divisi Internal Audit diangkat dan diberhentikan oleh Direksi Perseroan.

Pada tahun 2017 organisasi Divisi Internal Audit terdiri dari 4 bagian, yaitu :

1. Sales Distribution Area 1,
2. Sales Distribution Area 2,
3. Production and Supply Chain & Purchasing, dan
4. Information Technology, Financial & Accounting, dan HRD.

Masing-masing bagian dipimpin oleh seorang Supervisor Audit, dan memiliki 18 orang Audit staf yang berlatar belakang pendidikan sarjana jurusan akuntansi.

Pada tahun buku 2017 Divisi Internal Audit melakukan audit secara berkala atas kegiatan operasional di divisi Sales & Distribution di 21 Kantor Penjualan di Pulau Jawa dan juga distribusi penjualan melalui jaringan Supermarket dan Distributor di lar Pulau Jawa.

Divisi Internal Audit juga melakukan audit atas kegiatan operasional di bagian Produksi, Supply Chain, Information & Technology, Financial & Accounting, Marketing, dan bagian HRD.

Audit tidak hanya mencakup aspek finansial dan operasional, namun juga aspek kepatuhan terhadap aturan dan kebijakan Perseroan.

The objective of Internal Audit Division is to uphold, appraise, and to maintain internal control system to achieve confidence on:

- Reliability and integrity of information.
- Conformity with all decision, plan, and procedure applies within the Company and national laws.
- To protect the Company's asset.
- Economical and efficient usage of resources.
- Completion of all objectives set forth

Internal Audit Activities:

- Evaluates control and give suggestion to all managers
- Risk Evaluation
- Analyzing operation and confirming information
- working hand in hand with all other auditing services

The Internal Audit Division is responsible to assist the Board of Directors in exercising control of all operational activities of the Company. Internal Audit is responsible to establish a plan, to conduct coordination and to control internal audit activities within the Company, and to provide necessary advise to the Company's Directors.

Internal Audit is directly responsible to the Directors. Head of Internal Audit Division is appointed and dismissed by the Board of Directors.

In the year 2017 the Internal Audit consisted of 4 division:

1. Sales Distribution Area 1,
2. Sales Distribution Area 2,
3. Production and Supply Chain & Purchasing, dan
4. Information Technology, Financial & Accounting, dan HRD.

Each leded by an Audit Supervisor and having 18 audit staff graduated from the bachelor of accounting.

In 2017 the Division of Internal Audit conducted periodical audits on the operational activities of the Sales and Distribution Division. The Audits were carried out in all representative offices in Java totaling 21 sales offices and distribution through a network of supermarkets and distributors outside of Java.

Internal Audit Division also carrying out audits in Production, Supply chain, Information & Technology, Financial & Accounting, Marketing, and HRD.

Audit done is not only covers financial and operational aspects, but also conformity to the rules and decisions made by the company.

Untuk meningkatkan kemampuan, potensi, dan profesionalitas dan kompetensi seluruh staf Divisi Internal Audit, Perseroan secara berkala selalu memberikan pelatihan kepada seluruh staf Internal Audit, baik yang diadakan di internal perusahaan, maupun yang diadakan di luar perusahaan.

Perseroan telah memiliki Piagam Internal Audit (*Internal Audit Charter*)

Pada tanggal 31 Desember 2017 divisi Internal Audit dipimpin oleh :

**NURMANSYAH**

64 tahun, WNI

Lulusan Fakultas Ekonomi Universitas Padjadjaran, Jurusan Akuntansi, tahun 1986.

Meniti karir di Kantor Akuntan Publik SGV Utomo (1980 – 1986), PT Chevron Pacific Indonesia serta Dana Pensiun Chevron( 1987 – 2013), dan Conoco Phillips Indonesia (2013 - 2015).

Mulai bergabung dengan Perseroan sejak tahun 2016 sebagai Internal Audit Manager.

**5. SISTEM PENGENDALIAN INTERNAL (INTERNAL CONTROL)**

Sistem pengendalian internal Perseroan dijabarkan dalam bentuk perencanaan yang meliputi seluruh kegiatan operasional Perseroan dengan tujuan menjaga eksistensi dan keamanan harta milik Perseroan, memeriksa kebenaran data akuntansi, dan mendorong dipatuhinya seluruh kebijakan-kebijakan manajemen yang telah ditetapkan.

Untuk dapat mencapai hal tersebut, dalam menjalankan kegiatan usahanya Perseroan dipimpin oleh para Direksi yang sangat berpengalaman dalam core business perusahaan, dibantu oleh para manajer yang berpengalaman, memiliki integritas yang tinggi, dan berkompeten di bidangnya masing-masing. Selain itu Perseroan selalu menyesuaikan kegiatan operasionalnya dengan memanfaatkan perkembangan teknologi terkini baik dalam bidang keuangan, produksi, maupun bidang pemasaran.

• **Di bidang keuangan**

Pada saat ini Perseroan menerapkan sistem aplikasi ERP Oracle, yang terintegrasi mulai dari budgeting system sampai dengan sales and distribution system. Perseroan melakukan pengendalian keuangan dengan ketat melalui sistem otorisasi yang bertingkat, dimana setiap penggunaan dana harus melalui persetujuan dari pejabat yang berwenang di bidangnya.

• **Di bidang produksi**

Perseroan juga telah menggunakan High Technology Production System, yaitu suatu model sistem produksi yang terintegrasi mulai dari proses produksi sampai menjadi barang jadi, kemudian masuk ke gudang

To improve the ability, competence, and professionalism of Audit Staff, the Company regularly provides training to all Audit staff performed either within the Company or held outside the Company.

The Company already has an Internal Audit Charter.

On December 31, 2017 Internal Audit division is led by :

**NURMANSYAH**

64 years, Indonesian citizen

Graduated from Faculty of Economics, Department of Accounting, University of Padjadjaran, Bandung, in 1986. His started his career at SGV Utomo (1980-1986), PT Chevron Pacific Indonesia (1987-2013), and Conoco Phillips Indonesia (2013-2015). Joined the Company in 2016 as Internal Audit Manager.

**5. INTERNAL CONTROL SYSTEM**

The Company's internal control system is described in the form of a plan that covers all of the Company's operational activities with the objective of maintaining the existence and security of the Company's assets, verifying the accounting data, and encouraging compliance with all established management policies.

To be able to achieve that, In carrying out its business activities the Company is led by the Board of Directors who are highly experienced in the Company's core business, assisted by managers who have experience, high integrity, and competence in their respective fields. In addition, the Company has always developed its operations by utilizing the latest technological developments in the field of finance, production, and marketing fields.

• **In finance**

The Company has implemented the Oracle ERP application system that integrated from budgeting system to the sales and distribution system. The Company conducts strict financial control through multilevel authorization system, where every funds usage must receive the approval of the competent authority in its field.

• **In production**

The Company has also used High Technology Production System, which is an integrated production system model from production process to finished product, then go into the warehouse through the automatic conveyor system.

penyimpanan melalui sistem ban berjalan secara otomatis. Alur semua proses produksi termonitor pada layar dan dikontrol didalam ruang kontrol produksi. Selain itu hasil produksi selalu diawasi oleh Quality Control sehingga dapat dipastikan produk Perseroan terjamin kualitasnya.

- **Di bidang pemasaran**

Perseroan selalu menjamin ketersediaan produk di pasar, melakukan riset dengan memperhatikan kepentingan konsumen, dan melakukan kegiatan-kegiatan maupun memberikan pendidikan kepada setiap lapisan masyarakat mengenai manfaat-manfaat kebiasaan minum susu setiap hari. Dengan demikian pangsa pasar tetap terjaga dan Perseroan tetap menjadi pemimpin pasar.

- **Di bidang pengelolaan dan pengendalian perusahaan**

Manajemen Perseroan menetapkan perencanaan dan target-target akan yang menjadi ukuran atas keberhasilan kegiatan Perseroan, baik untuk jangka pendek secara tahunan maupun jangka menengah dan panjang.

Perseroan telah menempatkan seorang Financial Controller untuk membantu pimpinan Perusahaan dalam melakukan review atas kesesuaian antara hasil operasional perusahaan yang sedang berjalan dengan target yang telah ditetapkan.

## 6. MANAJEMEN RISIKO

Dalam menjalankan kegiatannya Perseroan menghadapi risiko usaha dan risiko keuangan tertentu yang berada di luar kendala Perseroan.

Seiring dengan perkembangan Perseroan, maka risiko yang harus dihadapi Perseroan pun semakin luas dan variatif. Dituntut kemampuan yang prima dari pihak manajemen dalam melakukan proses indentifikasi, analisa dan evaluasi atas risiko, agar risiko-risiko tersebut dapat dikenali dan dikendalikan dengan tepat.

Tujuan manajemen risiko Perseroan secara keseluruhan adalah untuk secara efektif mengendalikan risiko-risiko ini dan meminimalisasi pengaruh merugikan yang dapat terjadi.

Risiko-risiko tersebut antara lain adalah:

### a. Risiko Usaha

- **Mutu Produk**

Perseroan menghadapi risiko gangguan mutu produk yang dapat terjadi karena penyediaan bahan baku yang kurang baik atau karena gangguan pada waktu proses produksi. Untuk menanggulangi masalah penyediaan bahan baku yang kurang baik Perseroan berusaha untuk selalu membina hubungan yang baik dengan para peternak, koperasi-koperasi, dan para pemasok lainnya agar mendapatkan bahan baku yang berkualitas.

The work flow of all production process is monitored on screen and controlled in the production control room. In addition, production is monitored by the Quality Control to ensure the Company's products quality.

- **In marketing**

The Company always guarantees the availability of products in the market, conducts research with attention to the interests of consumers, and conducts activities as well as provides education to every level of society about the benefits of drinking milk every day. Thus the market share is maintained and the Company remains the market leader.

- **In management and control of the company**

Top management sets out the plans and targets that will be a measure of the success of the Company's activities, both on a yearly basis and mid-term and long-term.

The Company has placed a Financial Controller to assist the Top management in reviewing the suitability of the ongoing operating results of the company against the established targets.

## 6. RISK MANAGEMENT

In carrying out its activities, the Company faces the business risks and financial risks which is beyond the constraints of the Company.

Along with the development of the Company, the risks to be faced by the Company is increasingly widespread and varied. There is sufficient ability of the excellent management in identifying, analyzing and evaluating the risks, so that risks can be recognized and controlled appropriately.

The Company's overall risk management goal is to effectively manage these risks and minimize the adverse effects that may occur.

These risks include:

### a. Business Risk

- **Product Quality**

The Company faces the risk of impaired product quality that may occur due to the adverse supply of raw materials or because of interference during the production process. To overcome the problem of adverse raw material supplies, the Company strives to always maintain good relationship with farmers, cooperatives, and other suppliers in order to obtain high quality raw materials.

Mutu produk yang dihasilkan juga bisa terganggu apabila terjadi kesalahan dalam proses produksi atau terjadi kerusakan mesin pada saat produksi. Untuk menanggulangi masalah yang mungkin timbul dari kesalahan proses produksi Perseroan melakukan pengujian produk mulai dari saat penerimaan bahan baku, saat pengolahan di pabrik, sampai saat penyimpanan hasil jadi di gudang, sedangkan terhadap mesin-mesin pengolahan selalu dilakukan pemeriksaan (maintenance) secara berkala.

Untuk perlindungan terhadap konsumen, maka terhadap produk yang akan dipasarkan dilakukan sampling organoleptic test (uji rasa), pencantuman tanggal kedaluwarsa produk, dan mencantumkan batch code agar dapat mengidentifikasi secara cepat dan tepat produk-produk yang dipasarkan.

- **Persaingan Usaha**

Perseroan bersaing dengan sejumlah produsen dan pemasar produk-produk susu UHT dan teh RTD, baik domestik maupun multi nasional. Beberapa di antara produsen tersebut berukuran lebih besar, memiliki sumber daya yang secara substansial lebih besar, serta mempunyai kemampuan untuk mengeluarkan biaya iklan dan promosi yang lebih besar dari Perseroan.

Namun, sebagai perusahaan yang berorientasi pasar dan mempunyai pengalaman lebih dari 40 tahun, ditunjang oleh tim pemasaran yang tangguh dan jaringan distribusi yang mencakup seluruh wilayah Indonesia, telah menjadikan Perseroan memiliki daya saing yang kuat sehingga persaingan dari perusahaan lain tidak terlalu mempengaruhi kegiatan Perseroan secara material. Pada saat ini Perseroan masih memegang pangsa pasar produk minuman UHT yang dikemas dalam kemasan karton aseptik dengan menguasai lebih dari 50% market share.

- **Perkembangan Teknologi**

Saat ini Perseroan menggunakan mesin-mesin produksi dan peralatan pabrik yang dioperasikan dengan teknologi aseptik processing dan packaging yang tergolong sangat mutakhir. Gudang Penyimpanan dioperasikan dengan teknologi yang juga tergolong cukup mutakhir yaitu Automatic Storage & Retrieval System (AS/RS) yang sepenuhnya dioperasikan dengan komputer.

Namun demikian, perkembangan teknologi di sektor pangan dan kemasan pada saat ini melaju dengan sangat pesat yang apabila tidak senantiasa diikuti maka teknologi yang kini digunakan Perseroan menjadi ketinggalan dan dapat melemahkan daya saing Perseroan.

Oleh karena itu, setiap perkembangan teknologi yang bertujuan untuk meningkatkan teknik produksi selalu menjadi perhatian Perseroan. Untuk maksud tersebut Perseroan berusaha untuk memilih dan mengarahkan

The quality of the resulting product can also be disrupted if there is an error in the production process or damage to the machine at the time of production. To overcome the problems that might arise from the production process errors the company tests products ranging from the time of receipt of raw materials, during processing at the factory, until the results to date in warehouse storage, whereas the processing machines always are maintained on a regular basis.

For the consumer protection, for the products to be marketed, a sampling organoleptic test (taste test) is conducted. Mentioning of product expiration date and batch codes on labels allows quick and accurate product identification.

- **Business Competition**

The Company competes with a number of domestic and multi-national manufacturers and marketers of UHT milk products and RTD tea. Some companies are larger and have resources that are substantially larger, including the ability to spend a greater advertising and marketing expenditure than the Company.

However, as a market-oriented company having over 40 years experience, supported by a strong marketing team and distribution network that covers all of Indonesia, we have developed a strong competitiveness so that the competition from other companies will not significantly affect the Company's activities. Currently, the Company still holds the largest market share of UHT beverage products, packaged in aseptic carton packaging with controls more than 50 % market share.

- **Technology Development**

Currently, the Company uses the most recent machineries and equipment that are operated with the latest aseptic processing and packaging technology. The warehouse is equipped with an Automatic Storage & Retrieval System (AS/RS) which is fully computer operated.

However, the development of technology in food and packaging is rapidly advancing and if the Company does not continually keep up with its progress, the technology used by the Company today, will soon be outdated, and by the end of the day this may weaken its competitiveness.

Therefore, every technology development to improve production technique is the main concern to the Company. For that purpose, the Company is constantly making endeavors to choose and use the most modern technology,

penggunaan teknologi yang lebih modern, automasi, dan tepat guna, dengan biaya yang kompetitif.

#### b. Risiko Keuangan

- **Risiko Kredit**

Perseroan memiliki risiko kredit yang terutama sekali berasal dari simpanan di bank dan piutang. Risiko yang terkait dengan simpanan di bank dikelola dengan memonitor reputasi dan kapitalisasi bank, sedangkan pengelolaan risiko yang terkait dengan piutang pelanggan Perseroan memiliki kebijakan untuk memastikan bahwa penjualan kredit hanya dilakukan kepada pelanggan-pelanggan yang memiliki riwayat kredit yang baik.

- **Risiko Nilai Tukar Mata Uang Asing**

Risiko nilai tukar mata uang asing timbul dari transaksi pembelian, penjualan dan pinjaman dalam mata uang asing. Untuk mengurangi risiko tersebut, Perseroan senantiasa memantau fluktuasi mata uang asing dan seluruh pinjaman bank Perseroan menggunakan mata uang rupiah.

- **Risiko Tingkat Bunga**

Perseroan mempunyai utang bank dan pinjaman lainnya yang dikenakan bunga. Oleh karena itu, Perseroan menanggung risiko perubahan tingkat suku bunga. Kebijakan Perseroan adalah berusaha untuk mendapatkan pinjaman dengan tingkat suku bunga yang paling rendah.

fully automated and effective with competitive cost.

#### b. Financial Risk

- **Credit Risk**

The Company has credit risk primarily derived from bank deposits and receivables. The risk associated with bank deposits are managed for monitoring the Bank's reputation and capitalization, while the risks management associated with the customer receivables, the Company has a policy to ensure that credit sales are only extended to customers who have a good credit history.

- **Currency Exchange Rate Risk**

The currency exchange rate risk arises from purchasing, selling and loan transactions that are denominated in foreign currencies. To reduce this risk, the Company constantly monitors foreign currency fluctuations and uses Rupiah currency for all Company's bank loans.

- **Interest Rate Risk**

The Company has a bank debt and other loans that bear interest. Therefore, the Company bears the risk of changes in the interest rates. The Company's policy is to try to get loans with the lowest interest rate.









# TANGGUNG JAWAB SOSIAL PERUSAHAAN

CORPORATE SOCIAL  
RESPONSIBILITY

Tanggung jawab Sosial Perusahaan (Corporate Social Responsibility) merupakan suatu konsep yang menegaskan bahwa sebuah perusahaan sebenarnya memiliki berbagai bentuk tanggung jawab terhadap seluruh pemangku kepentingannya (pemegang saham, karyawan, konsumen, supplier, alam, lingkungan, dll), dalam segala aspek operasional perusahaan yang antara lain mencakup aspek ekonomi, aspek sosial, dan aspek lingkungan. Oleh karena itu, sebuah perusahaan dalam melaksanakan aktifitasnya harus mendasarkan tidak hanya kepada aktifitas yang berdampak pada aspek ekonomis saja, seperti misalnya tingkat pencapaian keuntungan, tapi juga harus mempertimbangkan dampak yang timbul pada aspek sosial, aspek lingkungan, dan aspek lainnya, baik untuk jangka pendek ataupun jangka panjang.

Di dalam menjalankan kegiatan usahanya Perseroan senantiasa berusaha untuk tidak hanya memberikan manfaat bagi para pemegang sahamnya saja tapi juga berusaha untuk berperan serta dalam pemenuhan kesejahteraan bagi karyawannya dan masyarakatnya, serta berpartisipasi aktif dalam menjaga kelestarian lingkungan. Perseroan berusaha agar keberadaannya tidak membebani dan merugikan masyarakat tapi justru harus dapat dirasakan membantu dan menguntungkan masyarakat, terutama bagi masyarakat yang berada di sekitar lokasi kantor dan pabrik Perseroan. Perseroan sangat peduli dengan masalah-masalah yang dirasakan dan dihadapi oleh masyarakat, dan senantiasa berperan serta untuk ikut menanggulunginya.

### 1. Aspek Lingkungan Hidup

Perseroan bergerak dalam bidang industri makanan dan minuman. Melindungi lingkungan hidup merupakan salah satu dari tujuan jangka panjang tanggung jawab sosial Perseroan sebagai produsen makanan dan minuman.

Dalam menjalankan kegiatan usahanya, Perseroan selalu mentaati berbagai perundangan dan peraturan yang berkaitan dengan lingkungan hidup, dan Perseroan selalu memenuhi kesepakatan-kesepakatan tertentu sesuai dengan perizinan yang ada. Perseroan yakin bahwa kegiatan operasi yang Perseroan lakukan telah mematuhi segala hal yang signifikan terkait peraturan-peraturan tentang lingkungan hidup.

Perseroan melengkapi fasilitas produksi dengan peralatan pengolahan limbah yang dibutuhkan dan mempekerjakan personal untuk memantau kepatuhan terhadap standar lingkungan hidup yang ditetapkan. Kegiatan pengelolaan limbah terutama sekali melibatkan pemantauan dan pembuangan limbah padat dan limbah cair.

Di bidang produksi, sudah sejak didirikan Perseroan menggunakan kemasan karton yang ramah lingkungan. Perseroan juga turut aktif berperanserta dan bertindak sebagai sponsor dalam program Thanks to Nature, program yang mengajak seluruh masyarakat untuk

CSR (Corporate Social Responsibility) is a concept that asserts that a company actually has some form of responsibility to all stakeholders (shareholders, employees, customers, suppliers, nature, environment, etc.), in all of the company's operational aspects which among others include economic, social, and environmental aspects. Therefore, a company in carrying out its activities should be focused not only on activities that have an impact on the economical aspects, for example the level of income, but also must consider the effects on the social aspects, environmental aspects, and other aspects, both for the short term and long-term.

In carrying out its business activities and operations, the Company is committed to give not only the best to our shareholders, also but to ensure the provision of benefits to its employees and communities, as well as to actively participate in protecting the environment. The Company attempts to ensure that its existence will not burden and harm but rather help and benefit the surrounding community, especially the people living in areas around our offices and plants. The Company cares about issues faced by the community, and the Company continuously takes an active part in helping to overcome their problems.

### 1. Environment Aspect

The Company is engaged in the food and beverage industry. Protecting the environment is one of the long term goals of the Company's social responsibility as a producer of food and beverages.

The Company has always obeyed the various laws and regulations relating to the environment and the Company has always fulfilled certain agreements in accordance with the existing permissions. The Company believes that the Company's operations already follow all significant related regulations concerning the environment.

The Company complements the production facility with necessary waste processing equipment and employs personnel to monitor compliance with environmental standards. Waste management activities primarily involve monitoring and disposal of solid and liquid waste.

In the field of production, the Company uses eco-friendly cardboard packaging since its inception. The Company also actively participates and acts as sponsor in the Thanks to Nature program that invites the community to love and preserve the environment by not throwing garbage anywhere, by conserving water and electrical

lebih mencintai dan turut memelihara lingkungan hidup dengan tidak membuang sampah dimana saja, menghemat penggunaan air dan energi listrik, turut menanam berjuta pohon di seluruh Indonesia, dan lain-lain.

## 2. Aspek Ketenagakerjaan

Undang-undang Ketenagakerjaan merupakan dasar pijakan Perseroan dalam masalah ketenagakerjaan. Perseroan selalu mematuhi aturan dan ketentuan yang terdapat dalam undang-undang tersebut. Selain itu, Perseroan juga telah memiliki Perjanjian Kerja Bersama (PKB) yang merupakan panduan bagi seluruh karyawan dalam melaksanakan tugasnya.

PKB ini disusun oleh sebuah tim yang merupakan gabungan antara wakil pihak Perseroan dengan pihak Serikat Pekerja dengan tujuan utama untuk menjelaskan dan menegaskan hak dan kewajiban masing-masing pihak, baik yang sudah ada atau pun yang belum diatur dalam Undang-undang Ketenagakerjaan. Perseroan juga mempunyai Peraturan Perusahaan yang merupakan panduan etika kerja bagi golongan staf dan manajerial.

Peraturan Perusahaan ini bisa berbentuk Surat Keputusan Direksi, Memo Direksi, Pengumuman Direksi, dll.

Baik PKB maupun Peraturan Perusahaan mengatur bagaimana karyawan Perseroan harus menjalankan tugasnya sesuai dengan hukum, nilai-nilai etika, dan perundang-undangan yang berlaku, dan melarang untuk melakukan tindakan-tindakan yang bertentangan dengan aturan Perseroan dan hukum serta perundangan yang berlaku.

## 3. Aspek Pengembangan Sosial dan Masyarakat

### a. Kepedulian terhadap masyarakat sekitar

Terhadap masyarakat yang berlokasi di sekitar lokasi kantor dan pabrik yang berada di Desa Cimareme dan Desa Gadobangkong, Perseroan berperan secara aktif di bidang kesehatan masyarakat antara lain dengan memberikan bantuan berupa alat-alat kesehatan yang diperlukan oleh Puskesmas dan Posyandu yang ada di desa-desa tersebut.

Perseroan juga memberikan bantuan dana untuk penyuluhan tentang kecukupan gizi dan kesehatan masyarakat bagi petugas-petugas Posyandu, yang pada gilirannya akan memberikan penyuluhan kepada masyarakat.

Sampai saat ini Perseroan masih menyediakan dan menyalurkan air bersih kepada masyarakat yang berdomisili di sekitar Perseroan dengan membuat bak-bak penampungan air bersih lengkap dengan instalasi pemipanya di beberapa lokasi di sekitar Perseroan.

energy, by contributing to plant millions of trees in Indonesia, and others.

## 2. Employment Aspect

The Labour Act is the foundation of the Company in labour issues. The company always adheres to the rules and provisions contained in the legislation. In addition, the company also has a Collective Labour Agreement (CLA) which is a guide for all employees in performing their duties.

The CLA has been prepared by a team consisting of representatives of the Company and representatives of the Union with the primary objective to clarify and affirm the rights and obligations of each party, either existing or not yet regulated in the Labour Act. The Company also has a Corporate Regulation which contains the ethical guidelines for the working class and the managerial staff

The company regulation can be a Decree of the Board, a Memo from the Board of Directors, an Announcement of the Directors, etc. Both the CLA and the Company Regulations govern how employees of the Company must carry out their duties in accordance with the law, ethical values and applicable law, and prohibit them to perform acts that are contrary to the rules of the Company and legal regulations.

## 3. Social and Community Development Aspect

### a. Care for the surrounding community

The Company has assisted the community in the vicinity of the office and factory at Cimareme Village and Gadobangkong Village, also the Company has played an active role in the field of public health by donating medical tools to Puskesmas and Posyandu in those villages.

The Company also donated funds to cover education for Healthcare Posts employees, so they can in turn educate the villagers to better understand good nutrition and healthy living practices.

The Company actively helps provide clean water to the community living in the neighborhood of the Company by building water reservoirs, all furnished with waterworks pipelines.



Sedangkan untuk rumah-rumah ibadah dan sekolah-sekolah yang ada di sekitar lokasi Perseroan, dibuatkan saluran pemipaan khusus tanpa melalui bak penampungan.

Total biaya yang telah dikeluarkan pada tahun 2017 untuk program Kepedulian Terhadap Masyarakat Sekitar adalah +/- Rp. 1.000.000.000.-

#### b. Kepedulian di Bidang Pendidikan, Kebudayaan, dan Olahraga

Di bidang pendidikan Perseroan berperan serta secara aktif melalui program pemberian bea siswa, program bantuan pembangunan dan/atau renovasi bangunan sekolah, atau menjadi sponsor dalam berbagai acara, seminar, dan kegiatan-kegiatan yang bertemakan pendidikan.

Perseroan juga berperan-serta secara aktif dalam melestarikan seni dan budaya daerah, khususnya seni tari Sunda klasik, melalui program pembinaan dan pembiayaan, atau bertindak sebagai sponsor dalam berbagai acara dan kegiatan yang bertemakan kesenian daerah.

Pembinaan di bidang olahraga, Perseroan turut berperan serta melalui program bantuan dana atau menjadi sponsor dalam berbagai acara dan kegiatan yang bertemakan olahraga.

Dalam tahun 2017 biaya yang telah dikeluarkan untuk keperluan program di bidang ini adalah +/- Rp. 1.500.000.000.-

#### 4. Aspek Tanggung Jawab Produk

Seluruh produk Perseroan telah mendapatkan persetujuan pendaftaran dari Badan Pengawas Obat dan Makanan (BPOM) sebagaimana diwajibkan kepada produsen yang memproduksi dan melakukan perdagangan produk makanan (dan minuman) dalam kemasan ritel.



For houses of worship and schools existing in the vicinity of the Company, special direct pipelines for water supply are made.

In 2017, the total cost incurred for the Care for Surrounding Communities program is ± Rp. 1.000,000,000.

#### b. Care for Education, Culture, and Sports

In the field of education, the Company takes an active part in providing scholarships and giving assistance in programs to construct and renovate school buildings, sponsorships various seminars and other educational activities.

The Company also actively played a role in preserving the art and culture of the region, especially the art of Sundanese dance classics, through training and funding programs, or to act as sponsors in a variety of local arts themed events and activities.

For guidance in the field of sports, the Company played a role through funding assistance program or sponsoring various events and sports themed activities.

In 2017, the cost incurred for the Care in Education, Culture, and Sports programs in this field is ± Rp 1,500,000,000.-

#### 4. Product Responsibility Aspect

All of the Company's products have received a registration approval from the Food and Drug Supervisory Agency (BPOM), as required for food products (and drink) in retail packaging.



Seluruh produk Perseroan juga telah mempunyai sertifikat halal dari Majelis Ulama Indonesia sehingga akan memberikan kenyamanan terhadap masyarakat konsumen Muslim.

All of the Company's products also have a halal certificate from the Indonesian Ulema Council.



# Surat Pernyataan Anggota Dewan Komisaris dan Direksi Tentang Tanggung Jawab Atas Laporan Tahunan 2017

## LETTER OF STATEMENT OF BOARD OF COMMISSIONERS & DIRECTORS OF RESPONSIBILITY TO THE 2017 ANNUAL REPORT

---

### PT ULTRAJAYA MILK INDUSTRY & TRADING COMPANY Tbk

Kami yang bertanda tangan dibawah ini menyatakan bahwa semua informasi dalam Laporan Tahunan 2017 PT Ultrajaya Milk Industry & Trading Company Tbk telah dimuat secara lengkap, dan bertanggung-jawab penuh atas kebenaran isi Laporan Tahunan tersebut.

Demikian pernyataan ini dibuat dengan sebenarnya.

We the undersigned declare that all the information within the 2017 Annual Report of PT Ultrajaya Milk Industry & Trading Company Tbk has been presented completely, and we are fully responsible for the truthfulness of the content of the Annual Report.

The statement has been made truthfully.

Bandung, 27 April 2018

**DIREKSI /  
DIRECTORS**



**SABANA PRAWIRAWIDJAJA**  
Presiden Direktur  
President Director



**SAMUDERA PRAWIRAWIDJAJA**  
Direktur  
Director



**JUTIANTO ISNANDAR**  
Direktur  
Director

**DEWAN KOMISARIS /  
BOARD OF COMMISSIONERS**



**SUPIANDI PRAWIRAWIDJAJA**  
Presiden Komisaris  
President Commissioner

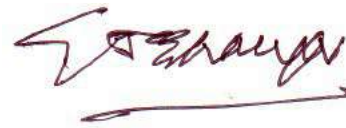

**ENDANG SUHARYA**  
Komisaris Independen  
Independent Commissioner



**SOEHARSONO SAGIR**  
Komisaris  
Commissioner



**Halaman ini sengaja dikosongkan**

This page is intentionally left blank



# LAPORAN KEUANGAN KONSOLIDASIAN

**CONSOLIDATED  
FINANCIAL STATEMENTS**

**PT ULTRAJAYA MILK INDUSTRY &  
TRADING COMPANY Tbk  
DAN ENTITAS ANAK/*AND SUBSIDIARIES***

**LAPORAN KEUANGAN KONSOLIDASIAN/  
*CONSOLIDATED FINANCIAL STATEMENT***

**UNTUK TAHUN YANG BERAKHIR 31 DESEMBER 2017/  
*FOR THE YEAR ENDED 31 DECEMBER 2017***

**D A N / A N D**

**LAPORAN AUDITOR INDEPENDEN/  
*INDEPENDENT AUDITORS' REPORT***

PT ULTRAJAYA MILK INDUSTRY &  
TRADING COMPANY Tbk  
DAN ENTITAS ANAK  
LAPORAN KEUANGAN KONSOLIDASIAN  
UNTUK TAHUN YANG BERAKHIR 31 DESEMBER 2017

PT ULTRAJAYA MILK INDUSTRY &  
TRADING COMPANY Tbk  
AND SUBSIDIARIES  
CONSOLIDATED FINANCIAL STATEMENTS  
FOR THE YEAR ENDED 31 DECEMBER 2017

DAFTAR ISI

CONTENTS

Pernyataan Direksi		<i>Board of Director's Statement</i>
	<b>Ekshibit/ Exhibit</b>	
Laporan Posisi Keuangan Konsolidasian	A	<i>Consolidated Statements of Financial Position</i>
Laporan Laba Rugi dan Penghasilan Komprehensif Lain Konsolidasian	B	<i>Consolidated Statements of Profit or Loss and Other Comprehensive Income</i>
Laporan Perubahan Ekuitas Konsolidasian	C	<i>Consolidated Statements of Changes in Equity</i>
Laporan Arus Kas Konsolidasian	D	<i>Consolidated Statements of Cash Flows</i>
Catatan atas Laporan Keuangan Konsolidasian	E	<i>Notes to Consolidated Financial Statements</i>
Laporan Auditor Independen		<i>Independent Auditors' Report</i>



# P.T. Ultrajaya Milk Industry & Trading Company, Tbk.

JL. RAYA CIMAREME NO. 131  
PADALARANG BANDUNG BARAT 40552 INDONESIA  
PHONE : +62 22 86700700  
FAX : +62 22 86700777

**SURAT PERNYATAAN DIREKSI TENTANG TANGGUNG JAWAB ATAS LAPORAN KEUANGAN KONSOLIDASIAN 31 DESEMBER 2017 DAN 2016, DAN UNTUK TAHUN-TAHUN YANG BERAKHIR PADA TANGGAL 31 DESEMBER 2017 DAN 2016 PT ULTRAJAYA MILK INDUSTRY & TRADING COMPANY TBK. DAN ENTITAS ANAK**  
**DIRECTORS' STATEMENT LETTER RELATING TO THE RESPONSIBILITY OF CONSOLIDATED FINANCIAL STATEMENTS DECEMBER 31, 2017 AND 2016, AND FOR THE YEARS ENDED DECEMBER 31, 2017 AND 2016 PT ULTRAJAYA MILK INDUSTRY & TRADING COMPANY TBK. AND SUBSIDIARIES**

Kami yang bertandatangan di bawah ini/*We, the undersigned hereby;*

1. Nama / Name : **Sabana Prawirawidjaja**  
Alamat Kantor / Office address : Jl. Raya Cimareme No. 131 Padalarang, Bandung  
  
Alamat Domisili sesuai KTP / Domicili as stated in ID Card : Jl. Kyai Gede Utama No. 7, Bandung  
KTP No. / ID Card No. : 1050062011410001  
Nomor Telepon / Phone number : (022) 2505500  
Jabatan / Position : Presiden Direktur / President Director
2. Nama / Name : **Jutianto Isnandar**  
Alamat Kantor / Office address : Jl. Raya Cimareme No. 131 Padalarang, Bandung  
  
Alamat Domisili sesuai KTP / Domicili as stated in ID Card : Jl. Tubagus Ismail VIII No. 8, Bandung  
KTP No. / ID Card No. : 3273022909430001  
Nomor Telepon / Phone number : (022) 2501290  
Jabatan / Position : Direktur / Director

Menyatakan bahwa: / *Stated that:*

1. Bertanggung jawab atas penyusunan dan penyajian laporan keuangan konsolidasian Perseroan; / *We are responsible in preparation and representation of Company's consolidated financial statements;*
2. Laporan keuangan konsolidasian Perseroan telah disusun dan disajikan sesuai dengan Standar Akuntansi Keuangan di Indonesia; / *The Company's consolidated financial statements were prepared and represented in conformity with Indonesian Financial Accounting Standards;*
3. Semua informasi dalam laporan keuangan konsolidasian Perseroan telah dimuat secara lengkap dan benar; / *All information in Company's consolidated financial statements were disclosed with true and complete;*
4. Laporan keuangan konsolidasian Perseroan tidak mengandung informasi atau fakta material yang tidak benar, dan tidak menghilangkan informasi atau fakta material; / *The Company's consolidated financial statements were not contained unclean material information or facts, and were not had any material information or facts;*
5. Kami bertanggung jawab atas sistem pengendalian internal Perseroan. / *We are responsible in internal control system applied in the Company.*

Demikian pernyataan ini dibuat dengan sebenarnya. / *This Statement is made by the undersigned with true.*

Bandung, 21 Maret / March 21, 2018



**Sabana Prawirawidjaja**  
Presiden Direktur / President Director



**Jutianto Isnandar**  
Direktur / Director

These Financial Statements are originally issued  
in Indonesian language

Ekshibit A

Exhibit A

PT ULTRAJAYA MILK INDUSTRY & TRADING COMPANY Tbk.  
DAN ENTITAS ANAK  
LAPORAN POSISI KEUANGAN KONSOLIDASIAN  
31 DESEMBER 2017  
(Disajikan dalam jutaan Rupiah, kecuali dinyatakan lain)

PT ULTRAJAYA MILK INDUSTRY & TRADING COMPANY Tbk.  
AND SUBSIDIARIES  
CONSOLIDATED STATEMENTS OF FINANCIAL POSITION  
31 DECEMBER 2017  
(Expressed in millions of Rupiah, unless otherwise stated)

A S E T	<i>Notes</i>	31 Desember/ December 2017	31 Desember/ December 2016	A S S E T S
<b>ASET LANCAR</b>				<b>CURRENT ASSETS</b>
Kas dan setara kas	4,39,40	2.120.400	1.521.372	<i>Cash and cash equivalents</i>
Piutang usaha - bersih	5,39,40	504.629	462.423	<i>Trade receivables - net</i>
Piutang lain-lain	6,36,39	33.395	41.958	<i>Other receivables</i>
Persediaan	7	682.624	760.534	<i>Inventories</i>
Uang muka	8,40	76.785	80.814	<i>Advance payments</i>
Pajak dibayar di muka	34a	16.559	349	<i>Prepaid taxes</i>
Biaya dibayar di muka	9	5.598	7.372	<i>Prepaid expenses</i>
<b>Jumlah Aset Lancar</b>		<u>3.439.990</u>	<u>2.874.822</u>	<b>Total Current Assets</b>
<b>ASET TIDAK LANCAR</b>				<b>NON-CURRENT ASSETS</b>
Aset keuangan tidak lancar	10,39	206	1.438	<i>Non-current financial asset</i>
Penyertaan saham pada entitas asosiasi dan ventura bersama	11	81.530	192.913	<i>Investment in associates and joint venture</i>
Hewan ternak produksi - bersih	12	80.522	75.366	<i>Investment in long-term livestock - net</i>
Aset tetap - bersih	13	1.336.398	1.042.072	<i>Fixed assets - net</i>
Aset tak berwujud - bersih	14	8.298	8.551	<i>Intangible assets - net</i>
Aset pajak tangguhan	34	23.496	19.691	<i>Deferred tax asset</i>
Aset tidak lancar lainnya	15	216.500	24.347	<i>Other non-current assets</i>
<b>Jumlah Aset Tidak Lancar</b>		<u>1.746.950</u>	<u>1.364.378</u>	<b>Total Non-Current Assets</b>
<b>J U M L A H A S E T</b>		<u>5.186.940</u>	<u>4.239.200</u>	<b>T O T A L A S S E T S</b>

Lihat Catatan atas Laporan Keuangan Konsolidasian  
pada Ekshibit E merupakan bagian yang tidak terpisahkan  
dari Laporan Keuangan Konsolidasian secara keseluruhan

See accompanying Notes to Consolidated Financial Statements on  
Exhibit E which are an integral part of the  
Consolidated Financial Statements taken as a whole



PT ULTRAJAYA MILK INDUSTRY & TRADING COMPANY Tbk.  
DAN ENTITAS ANAK  
LAPORAN POSISI KEUANGAN KONSOLIDASIAN  
31 DESEMBER 2017  
(Disajikan dalam jutaan Rupiah, kecuali dinyatakan lain)

PT ULTRAJAYA MILK INDUSTRY & TRADING COMPANY Tbk.  
AND SUBSIDIARIES  
CONSOLIDATED STATEMENTS OF FINANCIAL POSITION  
31 DECEMBER 2017  
(Expressed in millions of Rupiah, unless otherwise stated)

LIABILITAS DAN EKUITAS	Notes	31 Desember/ December 2017	31 Desember/ December 2016	LIABILITIES AND EQUITY
<b>LIABILITAS LANCAR</b>				<b>CURRENT LIABILITIES</b>
Utang bank	16	2.234	2.703	Bank loans
Utang usaha	17.38.39	534.492	398.217	Trade payables
Utang lain-lain	36	10	58	Other payables
Utang dividen	18	34.209	59	Dividend payables
Utang pajak	34b	38.288	71.224	Taxes payables
Akrual	19	184.417	98.044	Accruals
Utang mesin	20.39	26.520	23.221	Machinery loans
Utang sewa pembiayaan	21	455	-	Lease payable
<b>Jumlah Liabilitas Lancar</b>		<b>820.625</b>	<b>593.526</b>	<b>Total Current Liabilities</b>
<b>LIABILITAS TIDAK LANCAR</b>				<b>NON CURRENT LIABILITIES</b>
Liabilitas pajak tangguhan	34	25.588	38.960	Deferred tax liabilities
Kewajiban manfaat karyawan	22	73.266	45.495	Post employment benefits obligation
Utang mesin	20.39	56.821	71.986	Machinery loans
Utang sewa pembiayaan	21	1.885	-	Lease payable
<b>Jumlah Liabilitas Tidak Lancar</b>		<b>157.560</b>	<b>156.441</b>	<b>Total Non-Current Liabilities</b>
<b>Jumlah Liabilitas</b>		<b>978.185</b>	<b>749.967</b>	<b>Total Liabilities</b>
<b>EKUITAS</b>				<b>EQUITY</b>
Ekuitas yang diatribusikan kepada pemilik entitas induk				Equity attributable to the owners of the parent
Modal saham	23	577.676	577.676	Share capital
Tambahan modal disetor	24	51.251	51.130	Additional paid-in capital
(Kerugian) pengukuran kembali program imbalan pasti - Bersih	22.25	( 19.245)	2.440	Gain (loss) on remeasurement of defined benefit plans - Net
Saldo laba:				Retained earnings:
Cadangan khusus	26	50	26	Special reserved
Telah ditentukan penggunaannya		135.100	135.100	Appropriated
Belum ditentukan penggunaannya		3.340.044	2.711.991	Unappropriated
Ekuitas yang diatribusikan kepada pemilik entitas induk		4.084.876	3.473.483	Equity attributable to owners of the parent
Kepentingan non-pengendali	27	123.879	15.750	Non-controlling interests
<b>Jumlah Ekuitas</b>		<b>4.208.755</b>	<b>3.489.233</b>	<b>Total Equity</b>
<b>JUMLAH LIABILITAS DAN EKUITAS</b>		<b>5.186.940</b>	<b>4.239.200</b>	<b>TOTAL LIABILITIES AND EQUITY</b>

Lihat Catatan atas Laporan Keuangan Konsolidasian pada Ekshibit E merupakan bagian yang tidak terpisahkan dari Laporan Keuangan Konsolidasian secara keseluruhan

See accompanying Notes to Consolidated Financial Statements on Exhibit E which are an integral part of the Consolidated Financial Statements taken as a whole

21 Maret 2018 / 21 March 2018

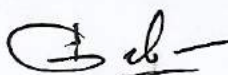

Sabana Prawirawidjaja  
Presiden Direktur / President Director

These Financial Statements are originally issued  
in Indonesian language

Ekshibit B

Exhibit B

PT ULTRAJAYA MILK INDUSTRY & TRADING COMPANY Tbk.  
DAN ENTITAS ANAK  
LAPORAN LABA RUGI DAN PENGHASILAN KOMPREHENSIF LAIN  
KONSOLIDASIAN  
UNTUK TAHUN YANG BERAKHIR  
31 DESEMBER 2017  
(Disajikan dalam Jutaan Rupiah, kecuali dinyatakan lain)

PT ULTRAJAYA MILK INDUSTRY & TRADING COMPANY Tbk.  
AND SUBSIDIARIES  
CONSOLIDATED STATEMENT OF PROFIT OR LOSS AND  
OTHER COMPREHENSIVE INCOME  
FOR THE YEAR ENDED  
31 DECEMBER 2017  
(Expressed in Millions of Rupiah, unless otherwise stated)

	Catatan / Notes	2 0 1 7	2 0 1 6	
PENJUALAN	28	4.879.559	4.685.988	S A L E S
BEBAN POKOK PENJUALAN	29	( 3.056.681 )	( 3.052.883 )	COST OF GOODS SOLD
LABA KOTOR		1.822.878	1.633.105	GROSS PROFIT
Beban penjualan	30	( 689.769 )	( 634.650 )	Selling expenses
Beban umum dan administrasi	30	( 172.082 )	( 136.487 )	General and administrative expenses
Laba (Rugi) selisih kurs - Bersih		( 13.886 )	2.519	Gain (Loss) on foreign exchange rate - Net
Laba (Rugi) penjualan aset tetap		( 21 )	669	Gain on sales of fixed assets
Lain-lain - Bersih	31	12.214	23.831	Others - Net
J u m l a h		( 863.544 )	( 744.118 )	T o t a l
LABA DARI USAHA		959.334	888.987	OPERATING INCOME
Pendapatan keuangan	32	70.510	50.178	Finance income
Beban keuangan	33	( 1.498 )	( 2.057 )	Finance expense
Bagian rugi bersih entitas asosiasi dan ventura bersama	11	( 2.115 )	( 4.625 )	Shares of net loss in associates and joint venture
J u m l a h		66.897	43.496	T o t a l
LABA SEBELUM PAJAK PENGHASILAN		1.026.231	932.483	PROFITS BEFORE INCOME TAX
Pajak Penghasilan	34	( 314.550 )	( 222.657 )	Income Tax
LABA TAHUN BERJALAN		711.681	709.826	PROFIT FOR THE YEAR
Penghasilan komprehensif lain:				Other comprehensive income:
Item yang tidak akan direklasifikasikan ke laba rugi:				Items that will not be reclassified to profit or loss:
Skema pengukuran manfaat imbalan pasti	22,25	( 22.718 )	( 13.241 )	Remeasurements of defined benefit pension schemes
Pajak terkait dengan item yang tidak akan direklasifikasikan	34	5.679	3.310	Tax relating to items that will not be Reclassified
Penghasilan komprehensif lain tahun berjalan, pajak neto		( 17.039 )	( 9.931 )	Other comprehensive income for the year, net of tax
JUMLAH PENGHASILAN KOMPREHENSIF		694.642	699.895	TOTAL COMPREHENSIVE INCOME

Lihat Catatan atas Laporan Keuangan Konsolidasian  
pada Ekshibit E merupakan bagian yang tidak terpisahkan  
dari Laporan Keuangan Konsolidasian secara keseluruhan

See accompanying Notes to Consolidated Financial Statements on  
Exhibit E which are an integral part of the  
Consolidated Financial Statements taken as a whole

Ekshibit B/2

Exhibit B/2

PT ULTRAJAYA MILK INDUSTRY & TRADING COMPANY Tbk.  
DAN ENTITAS ANAK  
LAPORAN LABA RUGI DAN PENGHASILAN KOMPREHENSIF LAIN  
KONSOLIDASIAN  
UNTUK TAHUN YANG BERAKHIR  
31 DESEMBER 2017  
(Disajikan dalam Jutaan Rupiah, kecuali dinyatakan lain)

PT ULTRAJAYA MILK INDUSTRY & TRADING COMPANY Tbk.  
AND SUBSIDIARIES  
CONSOLIDATED STATEMENT OF PROFIT OR LOSS AND  
OTHER COMPREHENSIVE INCOME  
FOR THE YEAR ENDED  
31 DECEMBER 2017  
(Expressed in Millions of Rupiah, unless otherwise stated)

	Catatan / Notes	2017	2016	
Laba tahun berjalan yang dapat diatribusikan kepada:				<i>Profit for the year attributable to:</i>
Pemilik entitas induk	35	703.151	702.359	<i>Owners of the parent</i>
Kepentingan non-pengendali		8.530	7.467	<i>Non-controlling interest</i>
<b>Jumlah</b>		<b>711.681</b>	<b>709.826</b>	<b>Total</b>
Penghasilan komprehensif yang dapat diatribusikan kepada:				<i>Total comprehensive income attributable to:</i>
Pemilik entitas induk		686.345	692.625	<i>Owners of the company</i>
Kepentingan non-pengendali	27	8.297	7.270	<i>Non-controlling interests</i>
<b>Jumlah penghasilan komprehensif tahun berjalan</b>		<b>694.642</b>	<b>699.895</b>	<b>Total comprehensive income For the year</b>
LABA PER SAHAM DASAR YANG DIATRIBUSIKAN KEPADA PEMEGANG EKUITAS ENTITAS INDUK (Jumlah Penuh)	35	61	61*	<b>BASIC EARNING PER SHARE ATTRIBUTABLE TO EQUITY HOLDER OF PARENT COMPANY (Full Amount)</b>
*Penyesuaian atas pemecahan saham				<b>*Adjustment of stock split</b>

Lihat Catatan atas Laporan Keuangan Konsolidasian pada Ekshibit E yang merupakan bagian yang tidak terpisahkan dari Laporan Keuangan Konsolidasian secara keseluruhan

See accompanying Notes to Consolidated Financial Statements on Exhibit E which are an integral part of the Consolidated Financial Statements taken as a whole

Bandung,  
21 Maret 2018 / 21 March 2018

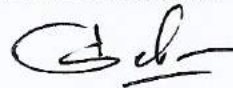

Sabana Prawirawidjaja  
Presiden Direktur / President Director

These Financial Statements are originally issued  
in Indonesian language

Ekshibit C

Exhibit C

PT ULTRAJAYA MILK INDUSTRY & TRADING COMPANY Tbk.  
DAN ENTITAS ANAK  
LAPORAN PERUBAHAN EKUITAS KONSOLIDASIAN  
UNTUK TAHUN YANG BERAKHIR 31 DESEMBER 2017  
(Disajikan dalam Jutaan Rupiah, kecuali dinyatakan lain)

PT ULTRAJAYA MILK INDUSTRY & TRADING COMPANY Tbk.  
AND SUBSIDIARIES  
CONSOLIDATED STATEMENT OF CHANGES IN EQUITY  
FOR THE YEAR ENDED 31 DECEMBER 2017  
(Expressed in Millions of Rupiah, unless otherwise stated)

	Catatan/ Notes	Modal saham/ Share capital	Tambahkan modal disetor/ Additional paid-in capital	Keuntungan pengukuran kembali program imbalan pasti/ Gain on remeasurement of defined benefit plans	Saldo Laba/ Retained earning			Ekuitas yang diatribusikan kepada pemilik entitas induk / Equity attributable to owners of the parent	Kepentingan non- pengendali/ Non-controlling interests	Total ekuitas / Total equity	
					Cadangan khusus/ Special reserved	Telah ditentukan penggunaannya/ Appropriated	Belum ditentukan penggunaannya/ Un-appropriated				
Saldo per 01 Januari 2016	1,23	577.676	51.130	7.294	26	135.100	2.009.632	2.780.859	16.647	2.797.506	Balance as of 01 January 2016
Laba tahun berjalan	35	-	-	-	-	-	702.358	702.358	7.467	709.826	Profit for the year
Penghasilan komprehensif lain tahun berjalan		-	-	( 9.734 )	-	-	-	( 9.734 )	( 197 )	( 9.931 )	Other comprehensive income for the year
Dividen		-	-	-	-	-	-	-	( 8.167 )	( 8.167 )	Dividend
Saldo per 31 Desember 2016		<u>577.676</u>	<u>51.130</u>	<u>( 2.440 )</u>	<u>26</u>	<u>135.100</u>	<u>2.711.991</u>	<u>3.473.483</u>	<u>15.750</u>	<u>3.489.233</u>	Balance as of 31 December 2016
Laba tahun berjalan	35	-	-	-	-	-	703.151	703.151	8.530	711.681	Profit for the year
Penghasilan komprehensif lain tahun berjalan		-	-	( 16.805 )	-	-	-	( 16.805 )	( 234 )	( 17.039 )	Other Comprehensive income for the year
Saldo hak minoritas sebelum konsolidasi		-	-	-	-	-	-	-	108.921	108.921	Balance of minority interest before consolidation
dividen		-	-	-	-	-	( 75.098 )	( 75.098 )	( 8.643 )	( 83.741 )	Dividend
Penambahan Cadang Khusus		-	-	-	24	-	-	24	-	24	Special Reserved
Penambahan modal disetor entitas anak		-	121	-	-	-	-	121	72	193	Additional paid in capital of subsidiaries
Penambahan modal saham entitas anak		-	-	-	-	-	-	-	150	150	Additional of share capital of subsidiaries
Penghentian pengkonsolidasian		-	-	-	-	-	-	-	( 667 )	( 667 )	Termination of consolidation
Saldo per 31 Desember 2017		<u>577.676</u>	<u>51.251</u>	<u>( 19.245 )</u>	<u>50</u>	<u>135.100</u>	<u>3.340.044</u>	<u>4.084.876</u>	<u>123.879</u>	<u>4.208.755</u>	Balance as of 31 December 2017

Lihat Catatan atas Laporan Keuangan Konsolidasian  
pada Ekshibit E merupakan bagian yang tidak terpisahkan  
dari Laporan Keuangan Konsolidasian secara keseluruhan

See accompanying Notes to Consolidated Financial Statements on  
Exhibit E which are an integral part of the  
Consolidated Financial Statements taken as a whole

Exhibit D

Exhibit D

PT ULTRAJAYA MILK INDUSTRY & TRADING COMPANY Tbk.  
DAN ENTITAS ANAK  
LAPORAN ARUS KAS KONSOLIDASIAN  
UNTUK TAHUN YANG BERAKHIR  
31 DESEMBER 2017  
(Disajikan dalam Jutaan Rupiah, kecuali dinyatakan lain)

PT ULTRAJAYA MILK INDUSTRY & TRADING COMPANY Tbk.  
AND SUBSIDIARIES  
CONSOLIDATED STATEMENT OF CASH FLOWS  
FOR THE YEAR ENDED  
31 DECEMBER 2017  
(Expressed in Millions Rupiah, unless otherwise stated)

	2017	2016	
<b>ARUS KAS DARI AKTIVITAS OPERASI</b>			<b>CASH FLOWS FROM OPERATING ACTIVITIES</b>
Penerimaan kas dari pelanggan	5.193.609	5.136.765	Receipt from customers
Pengeluaran kas kepada:			Payment to:
Pemasok	( 2.673.817 )	( 3.035.992 )	Supplier
Karyawan	( 236.093 )	( 213.490 )	Employees
Beban operasi lainnya	( 1.019.241 )	( 943.612 )	Other operating expenses
Penerimaan kas dari aktivitas operasi	1.264.458	943.671	Cash receipt from operating activity
Penerimaan dari:			Receipt from:
Penghasilan bunga	80.355	40.336	Interest income
Penghasilan lainnya	79.301	55.007	Other income
Pembayaran atas:			Paid for:
Beban bunga	( 1.500 )	( 2.035 )	Interest expense
Pajak penghasilan	( 347.000 )	( 253.030 )	Income tax
Pembiayaan piutang lain-lain *)	( 3.098 )	( 4.840 )	Payment of other receivable *)
<b>Kas Bersih Diperoleh Dari Aktivitas Operasi</b>	<b>1.072.516</b>	<b>779.109</b>	<b>Net Cash Provided By Operating Activities</b>
<b>ARUS KAS DARI AKTIVITAS INVESTASI</b>			<b>CASH FLOWS FROM INVESTING ACTIVITIES</b>
Hasil penjualan Hewan ternak	13.265	12.928	Proceed from sale of livestock
Kas yang diperoleh saat konsolidasi	6.968	-	Cash earned when consolidation
Hasil penjualan Aset tetap	256	676	Proceed from sales of Fix Asset
Penerimaan kas dari pemegang saham minoritas	150	-	Proceed from minority interest
Penambahan aset tetap	( 350.079 )	( 41.498 )	Fixed assets addition
Penambahan investasi pada entitas asosiasi dan ventura bersama	( 66.653 )	( 47.100 )	Additional investment in associated company and joint venture
Pembelian aset takberwujud	( 1.725 )	( 2.306 )	Purchases of intangible assets
Pengurangan aset tidak lancar lainnya	( 1.869 )	( 38 )	Reduction other non-current assets
<b>Kas Bersih Digunakan Untuk Aktivitas Investasi</b>	<b>( 399.687 )</b>	<b>( 77.338 )</b>	<b>Net Cash Used By Investing Activities</b>
<b>ARUS KAS DARI AKTIVITAS PENDANAAN</b>			<b>CASH FLOWS FROM FINANCING ACTIVITIES</b>
Pembayaran dividen	( 49.566 )	( 8.166 )	Dividend payment
Pembayaran utang mesin	( 23.500 )	( 21.519 )	Payment of machinery loan receipt
Pembayaran pinjaman jangka pendek - Bersih	( 470 )	164	Payment short-term Loan
Pembayaran sewa	( 265 )	-	- Net Rent payment
<b>Kas Bersih Digunakan Untuk Aktivitas Pendanaan</b>	<b>( 73.801 )</b>	<b>( 29.521 )</b>	<b>Net Cash Used In Investing Activities</b>
<b>KENAIKAN BERSIH KAS DAN SETARA KAS</b>	<b>599.028</b>	<b>672.249</b>	<b>NET INCREASE IN CASH AND CASH EQUIVALENT</b>
<b>KAS DAN SETARA KAS PADA AWAL TAHUN</b>	<b>1.521.372</b>	<b>849.123</b>	<b>CASH AND CASH EQUIVALENT AT BEGINNING OF YEAR</b>
<b>KAS DAN SETARA KAS PADA AKHIR TAHUN</b>	<b>2.120.400</b>	<b>1.521.372</b>	<b>CASH AND CASH EQUIVALENT AT END OF YEAR</b>

\*) Termasuk penerimaan / pembiayaan dari / kepada pihak yang berelasi dalam rangka kegiatan operasi

\*) Including receipts / payments from / to related parties relating with business transaction

Lihat Catatan atas Laporan Keuangan Konsolidasian pada Ekshibit E merupakan bagian yang tidak terpisahkan dari Laporan Keuangan Konsolidasian secara keseluruhan

See accompanying Notes to Consolidated Financial Statements on Exhibit E which are an integral part of the Consolidated Financial Statements taken as a whole

**PT ULTRAJAYA MILK INDUSTRY & TRADING COMPANY Tbk  
DAN ENTITAS ANAK  
CATATAN ATAS LAPORAN KEUANGAN KONSOLIDASIAN  
UNTUK TAHUN YANG BERAKHIR  
31 DESEMBER 2017  
(Disajikan dalam jutaan Rupiah, kecuali dinyatakan lain)**

**PT ULTRAJAYA MILK INDUSTRY & TRADING COMPANY Tbk  
AND SUBSIDIARIES  
NOTES TO CONSOLIDATED FINANCIAL STATEMENTS  
FOR THE YEAR ENDED  
31 DECEMBER 2017  
(Expressed in millions of Rupiah, unless otherwise stated)**

**1. U M U M**

**a. Pendirian dan Informasi Lainnya**

PT Ultrajaya Milk Industry & Trading Company Tbk., selanjutnya disebut "Perseroan", didirikan dengan Akta No. 8 tanggal 2 November 1971 juncto Akta Perubahan No. 71 tanggal 29 Desember 1971 yang dibuat di hadapan Komar Andasasmita, S.H., Notaris di Bandung. Akta-akta tersebut telah mendapat persetujuan Menteri Kehakiman Republik Indonesia dengan Keputusan No. Y.A.5/34/21 tanggal 20 Januari 1973, dan telah diumumkan dalam Berita Negara Republik Indonesia No. 34 tanggal 27 April 1973, Tambahan No. 313 Perseroan mulai beroperasi secara komersial pada awal tahun 1974.

Anggaran Dasar Perseroan telah mengalami beberapa kali perubahan. Perubahan terakhir dilakukan untuk disesuaikan dengan hasil Rapat Umum Pemegang Saham Luar Biasa (RUPSLB) No. 1 tanggal 22 Juni 2017 dibuat oleh Ari Hambawan S.H., M.Kn., Notaris di Bandung, yang disetujui oleh Menteri Hukum dan Hak Asasi Manusia Republik Indonesia dengan Surat Keputusan No. AHU-0083504.AH.01.11. Tahun 2017 tanggal 07 Juli 2017. Perseroan memiliki kantor pusat dan pabrik yang berlokasi di Jl. Raya Cimareme 131 Padalarang Kabupaten Bandung 40552.

**Maksud dan Tujuan**

Maksud dan tujuan Perseroan ialah berusaha dalam bidang perindustrian dan perdagangan.

**Kegiatan Perseroan**

Perseroan bergerak dalam bidang industri makanan dan minuman. Di bidang minuman, Perseroan memproduksi minuman seperti susu cair, sari buah, teh, minuman tradisional dan minuman kesehatan, yang diolah dengan teknologi UHT (Ultra High Temperature) dan dikemas dalam kemasan karton aseptik. Di bidang makanan, Perseroan memproduksi susu kental manis, susu bubuk dan konsentrat buah-buahan tropis. Perseroan memasarkan produknya dengan penjualan langsung, penjualan tidak langsung dan melalui pasar modern.

**1. G E N E R A L**

**a. The Establishment and Other Information**

*PT Ultrajaya Milk Industry & Trading Company Tbk., hereinafter called "the Company", was established based on notarial deed No. 8 dated 2 November 1971 subsequently amended by notarial deed No. 71 dated 29 December 1971 of Komar Andasasmita, S.H., a notary in Bandung. The deeds were approved by Minister of Justice of the Republic of Indonesia by the decision letter No. Y.A.5/34/21 dated 20 January 1973, and was published in State Gazette No. 34 dated 27 April 1973, Supplement No. 313 The Company started its commercial operation in the beginning of 1974.*

*The Company's Articles of Association have been amended several times. The last amendment was made to comply with the Deed of Minutes of Meeting of Extra Ordinary General Meeting of Shareholders of the Company No.1, dated 22 June 2017, made by Ari Hambawan, S.H., M.Kn., Notary in Bandung, which was approved by the Minister of Law and Human Right, of the Republic of Indonesia by the decision letter No. AHU-0083504.AH.01.11. Year 2017 dated 07 July 2017. The Company's head office and factory is located at Jl. Raya Cimareme Number 131 Padalarang, Kabupaten Bandung 40552.*

**Objectives and Goals**

*The objectives and goals of the Company are to engage in manufacturing and trading business.*

**The Company's Activities**

*The Company is engaged in the food and beverage industry. In the beverage section, the Company produces various beverages like milk, fruit juices, tea, traditional drink and health drink, that are manufactured with the UHT (Ultra High Temperature) technology, and packaged in aseptic packaging material. In the food section, the Company produces sweetened condensed milk, powder milk, and tropical fruit juice concentrate. The Company markets all its products by direct selling, indirect selling, and by modern trade.*



**PT ULTRAJAYA MILK INDUSTRY & TRADING COMPANY Tbk.  
DAN ENTITAS ANAK  
CATATAN ATAS LAPORAN KEUANGAN KONSOLIDASIAN  
UNTUK TAHUN YANG BERAKHIR  
31 DESEMBER 2017  
(Disajikan dalam Rupiah, kecuali dinyatakan lain)**

**PT ULTRAJAYA MILK INDUSTRY & TRADING COMPANY Tbk.  
AND SUBSIDIARIES  
NOTES TO CONSOLIDATED FINANCIAL STATEMENTS  
FOR THE YEAR ENDED  
31 DECEMBER 2017  
(Expressed in Rupiah, unless otherwise stated)**

**1. U M U M (Lanjutan)**

**a. Pendirian dan Informasi Lainnya (Lanjutan)**

**Kegiatan Perseroan (Lanjutan)**

Penjualan langsung dilakukan ke toko-toko, P&D (*Proviand & Drank*)/toko Makanan/Minuman, kios-kios, dan pasar tradisional lain dengan menggunakan armada milik Perseroan. Penjualan tidak langsung dilakukan melalui agen/distributor yang tersebar di seluruh wilayah kepulauan Indonesia. Penjualan melalui *modern trade* dilakukan ke minimarket, supermarket, dan hypermarket. Perseroan juga melakukan penjualan ekspor ke beberapa negara.

**b. Penawaran Umum Saham**

Berdasarkan Keputusan Menteri Keuangan Republik Indonesia No. SI-105/SHAM/MK.10/1990, tanggal 15 Mei 1990 Perseroan melakukan Penawaran Umum Perdana (*Initial Public Offering*) sebanyak 6.000.000 saham dengan harga perdana Rp 7.500 (jumlah penuh) per saham.

Pada tanggal 28 Maret 1994 Perseroan melakukan Penawaran Umum Terbatas ke-I (*Preemptive Rights Issue I*) sebanyak 66.020.160 saham biasa atas nama, nilai nominal Rp 1.000 (jumlah penuh) per saham, dengan harga Rp 2.500 (jumlah penuh) setiap saham. Setiap pemegang 1 (satu) saham lama berhak membeli atas 3 (tiga) saham baru.

Pada tanggal 13 Agustus 1999 Perseroan melakukan Penawaran Umum Terbatas ke-II (*Preemptive Rights Issue II*) sebanyak 165.050.400 saham, nilai nominal Rp 1.000 (jumlah penuh) per saham, yang ditawarkan dengan harga Rp 1.000 (jumlah penuh) per saham. Setiap pemegang 4 (empat) saham lama mempunyai hak untuk membeli atas 3 (tiga) saham baru.

Pada tanggal 9 Maret 2004, Perseroan melakukan Penawaran Umum Terbatas ke-III dalam rangka penerbitan saham (*Preemptive Rights Issue III*) sebanyak 962.794.000 saham, nilai nominal Rp 200 (jumlah penuh) per saham, yang ditawarkan dengan harga Rp 260 (jumlah penuh) per saham, setiap pemegang 2 (dua) saham lama mempunyai hak untuk membeli atas 1 (satu) saham baru. Saham Perseroan yang tercatat di Bursa Efek Indonesia pada tanggal 31 Maret 2017 seluruhnya adalah 2.888.382.000 saham (lihat Catatan 23).

**c. Karyawan, Direksi dan Dewan Komisaris**

Berdasarkan akta risalah RUPS No. 7 tanggal 26 Juni 2014 Ny. Fani Andayani, S.H., Notaris di Bandung, susunan Dewan Komisaris dan Direksi Perseroan ditetapkan untuk masa jabatan sampai dengan tahun 2019.

**1. G E N E R A L (Continued)**

**a. The Establishment and Other Information  
(Continued)**

**The Company's Activities (Continued)**

*Direct selling is conducted through retail outlets, P&D (Proviand & Drank)/Food & Beverages store, kiosks, and traditional market while utilizing the Company's sales forces. Indirect selling is handled by appointed agents/distributor in provincial capital of Indonesia. Selling through modern trade such as minimarkets, supermarkets, and hypermarkets. The Company exports its product to several countries.*

**b. Public Offering of Shares**

*Based on Decree of Ministry of Finance of Republic of Indonesia Number SI-105/SHAM/MK.10/1990, dated 15 May 1990, the Company conducted its Initial Public Offering of 6,000,000 shares. The offering price is Rp 7,500 (full amount) per share.*

*On 28 March 1994, the Company conducted Limited Public Offering I (Preemptive Rights Issue I) of 66,020,160 common stock, par value Rp 1,000 (full amount) per share with an offering price of Rp 2.500 (full amount) of per share with preemptive rights. Those who have 1 (one) share have the preemptive right to subscribe 3 (three) new shares.*

*On 13 August 1999, the Company conducted Limited Public Offering II (Preemptive Rights Issue II) of 165,050,400 shares, par value Rp 1,000 (full amount) per share with an offering price of Rp 1,000 (full amount) per share. Those who have 4 (four) shares have the preemptive right to subscribe 3 (three) new shares.*

*On 9 March 2004 the Company conducted Limited Public Offering III (Preemptive Rights Issue III) of 962,794,000 shares, par value Rp 200 (full amount) per share with an offering price of Rp 260 (full amount) per share, those who have 2 (two) shares have the preemptive rights to subscribe 1 (one) new share. On 31 March 2017, the Company's shares were listed in Indonesia Stock Exchange with 2,888,382,000 shares (refer to Note 23).*

**c. Employee, Board of Commissioners and Directors**

*Based on the deed of minutes of Annual General Meeting of Shareholders No. 7 dated 26 June 2014 made by Fani Andayani, S.H., Notary in Bandung, the members of Board of Commissioners and Directors were appointed until 2019.*

**PT ULTRAJAYA MILK INDUSTRY & TRADING COMPANY Tbk  
DAN ENTITAS ANAK  
CATATAN ATAS LAPORAN KEUANGAN KONSOLIDASIAN  
UNTUK TAHUN YANG BERAKHIR  
31 DESEMBER 2017  
(Disajikan dalam Jutaan Rupiah, kecuali dinyatakan lain)**

**PT ULTRAJAYA MILK INDUSTRY & TRADING COMPANY Tbk  
AND SUBSIDIARIES  
NOTES TO CONSOLIDATED FINANCIAL STATEMENTS  
FOR THE YEAR ENDED  
31 DECEMBER 2017  
(Expressed in Millions of Rupiah, unless otherwise stated)**

1. **U M U M** (Lanjutan)

1. **G E N E R A L** (Continued)

c. **Karyawan, Direksi dan Dewan Komisaris** (Lanjutan)

c. **Employee, Board of Commissioners and Directors**  
(Continued)

Pada tanggal 31 Desember 2017 dan 2016, susunan anggota Dewan Komisaris, Dewan Direksi dan Komite Audit Perseroan adalah sebagai berikut:

On 31 December 2017 and 2016, the composition of members of the Company's Board of Commissioners, Board of Directors and Audit Committee was as follows:

<b>Dewan Komisaris</b>		<b>Board of Commissioners</b>		
Presiden Komisaris	:	Tuan/Mr. Supiandi Prawirawidjaja	:	President Commissioner
Komisaris	:	Tuan/Mr. H. Soeharsono Sagir	:	Commissioner
Komisarin Independen	:	Tuan/Mr. Endang Suharya	:	Independent Commissioner
<b>Dewan Direksi</b>		<b>Board of Directors</b>		
Presiden Direktur	:	Tuan/Mr. Sabana Prawirawidjaja	:	President Director
Direktur	:	Tuan/Mr. Samudera Prawirawidjaja	:	Director
Direktur	:	Tuan/Mr. Jutianto Isnandar	:	Director
<b>Komite Audit</b>		<b>Audit Committee</b>		
Ketua	:	Tuan/Mr. Endang Suharya	:	Chairman
Anggota	:	Tuan/Mr. Abu Sardjono Soedarmin	:	Members
Anggota	:	Tuan/Mr. Sony Devano	:	Members
<b>Sekretaris Perusahaan</b>	:	Tuan/Mr. Eddi Kurniadi	:	<b>Corporate secretary</b>

Berdasarkan Akta Risalah Rapat Umum Pemegang Saham No. 2 tanggal 22 Juni 2017 Ari Hambawan, S.H., M.Kn., Notaris di Bandung, jumlah remunerasi yang ditetapkan untuk Dewan Komisaris dalam satu tahun maksimum adalah Rp 3.000, dan satu kali Tunjangan Hari Raya (THR), serta memberikan wewenang kepada Dewan komisaris untuk menetapkan gaji, tunjangan, dan fasilitas lainnya bagi seluruh anggota Direksi Perseroan.

Based on the deed of minutes of Annual General Meeting of Shareholders No. 2 dated 22 June 2017 made by Ari Hambawan, S.H., M.Kn., Notary in Bandung, The Board of Commissioners maximum remuneration for one year amounted to Rp 3,000, and Festive Alimony (THR) once a year, and give authority to The Board of Commissioners for establish the benefits, salaries and other facilities for Board of Directors.

Pada tanggal 31 Desember 2017 dan 2016, Perseroan memiliki karyawan kurang lebih 1.101 orang dan 1.183 orang (Tidak diaudit).

As of 31 December 2017 and 2016, the Company had 1,101 employees and 1,183 employees, respectively (Unaudited).

Jumlah karyawan entitas anak pada 31 Desember 2017 dan 2016, PT Ultra Peternakan Bandung Selatan adalah 68 orang, PT Nikos Distribution Indonesia 761 orang, PT Ultrajaya Ito En Manufacturing adalah 6 orang, PT Ultra Agri Lestari adalah 1 orang, PT Ultra Sumatera Dairy Farm adalah 80 orang dan 61 orang sedangkan untuk PT Nikos Intertrade sampai saat ini masih belum memiliki karyawan (tidak diaudit).

The number of employees subsidiaries as of 31 December 2017 and 2016, PT Ultra Peternakan Bandung Selatan are 68 employees, PT Nikos Distribution Indonesia, are 761 employees, PT Ultrajaya Ito En Manufacturing are 6 employees, PT Ultra Agri Lestari are 1 employee, PT Ultra Sumatera Dairy Farm are 80 employees and 61 employees and for PT Nikos Intertrade there are still no employees (Unaudited).

Kompensasi untuk karyawan ditetapkan sesuai dengan peraturan ketenagakerjaan yang berlaku, dan tidak lebih rendah dari UMR.

The employee's remuneration is stated in accordance with the government manpower regulation, which is not lower than the regional minimum rates.

PT ULTRAJAYA MILK INDUSTRY & TRADING COMPANY Tbk  
DAN ENTITAS ANAK  
CATATAN ATAS LAPORAN KEUANGAN KONSOLIDASIAN  
UNTUK TAHUN YANG BERAKHIR  
31 DESEMBER 2017  
(Disajikan dalam Jutaan Rupiah, kecuali dinyatakan lain)

PT ULTRAJAYA MILK INDUSTRY & TRADING COMPANY Tbk  
AND SUBSIDIARIES  
NOTES TO CONSOLIDATED FINANCIAL STATEMENTS  
FOR THE YEAR ENDED  
31 DECEMBER 2017  
(Expressed in Millions of Rupiah, unless otherwise stated)

1. U M U M (Lanjutan)

1. G E N E R A L (Continued)

d. Struktur Kelompok Usaha

d. Group Structure

Perseroan melakukan konsolidasi entitas anak dibawah ini karena mempunyai kepemilikan mayoritas atau hak untuk mengendalikan operasi.

The Company consolidates the following subsidiaries due to its majority ownership or its right to control their operations.

Entitas anak/ <i>Subsidiaries</i>	Domisili/ <i>Domicile</i>	Jenis usaha/ <i>Main activity</i>	Dimulainya kegiatan komersial/ <i>Commencement of commercial operations</i>	Persentase kepemilikan/ <i>Percentage of ownership</i>		Total asset sebelum eliminasi/ <i>Assets before elimination</i>	
				2017	2016	31 Desember/ <i>December</i> 2017	31 Desember/ <i>December</i> 2016
PT Nikos Intertrade	Jakarta	Penanaman Modal Asing (PMA) yang bergerak dalam bidang perdagangan/ <i>Foreign Capital Investment Company (PMA), which engages in trading</i>	2005	60%	60%	170	214
PT Nikos Distribution Indonesia	Jakarta	Perdagangan, angkutan dan jasa/ <i>Trading, freight and services</i>	2013	70%	70%	77.929	61.440
PT Ultra Peternakan Bandung Selatan	Kabupaten Bandung	Pertanian dan perdagangan/ <i>Agriculture and trading</i>	2010	75%	75%	163.868	156.691
PT Ultrajaya ITO EN Manufacturing	Jakarta	Penanaman Modal Asing (PMA) yang bergerak dalam industri minuman/ <i>Foreign Capital Investment Company (PMA), which engages in beverage industries</i>	2013	55%	55%	20.891	26.919
PT Ultra Agri Lestari	Bandung	Pertanian dan perdagangan/ <i>Agriculture and trading</i>	Sudah tidak beroperasi/ <i>Out of operation</i>	-	51%	-	1.361
PT Ultra Sumatera Dairy Farm	Brastagi	Pertanian, peternakan, agroindustry, dan perdagangan ekspor dan impor/ <i>Agriculture, dairy farm, agroindustry and export and import trade</i>	2008	62,74%	50%	334.554	230.479
PT Tirta Talaga Jaya	Cimahi	Pengelolaan air/ <i>Water Management</i>	2017	85%	-	3.154	-

PT Nikos Intertrade melakukan penyertaan saham sebesar 49% di PT Toll Indonesia.

PT Nikos Intertrade has invested its fund in investment in 49% of PT Toll Indonesia.

PT Ultrajaya ITO EN Manufacturing didirikan pada bulan Juli 2013 dimana Pemegang saham pengendali adalah PT Ultrajaya Milk Industry & Trading Company Tbk dengan kepemilikan saham sebesar 55% dari jumlah saham keseluruhan sebesar Rp 30.000.

PT Ultrajaya ITO EN Manufacturing was established on July 2013 where the controlling shareholders is PT Ultrajaya Milk Industry & Trading Company Tbk with ownership amounted to 55% of outstanding shares of Rp 30,000.

**PT ULTRAJAYA MILK INDUSTRY & TRADING COMPANY Tbk  
DAN ENTITAS ANAK  
CATATAN ATAS LAPORAN KEUANGAN KONSOLIDASIAN  
UNTUK TAHUN YANG BERAKHIR  
31 DESEMBER 2017  
(Disajikan dalam Jutaan Rupiah, kecuali dinyatakan lain)**

**PT ULTRAJAYA MILK INDUSTRY & TRADING COMPANY Tbk  
AND SUBSIDIARIES  
NOTES TO CONSOLIDATED FINANCIAL STATEMENTS  
FOR THE YEAR ENDED  
31 DECEMBER 2017  
(Expressed in Millions of Rupiah, unless otherwise stated)**

1. U M U M (Lanjutan)

d. Struktur Kelompok Usaha (Lanjutan)

PT Ultra Agri Lestari didirikan pada bulan 25 November 2013 dimana Pemegang saham pengendali adalah PT Ultrajaya Milk Industry & Trading Company Tbk. dengan kepemilikan saham sebesar 51% dari jumlah saham keseluruhan sebesar Rp 1.500.

Berdasarkan Akta Turunan Pernyataan Keputusan Rapat PT Ultra Agri Lestari tanggal 16 September 2017 No 3 di hadapan Notaris Drs Maryoto di Bandung, dan berdasarkan hasil keputusan RUPS tahun 2016, untuk melakukan pembubaran perseroan dan tidak meneruskan lagi usaha-usaha perseroan. Surat pembubaran tsb telah dan dicatat serta diterbitkan di Jakarta tanggal 19 September 2016, oleh Menteri Hukum dan Hak Asasi Manusia Republik Indonesia, adapun surat keputusan penghapusan Nomor Pokok Wajib Pajak telah dilakukan dan berlaku sejak tanggal 13 Desember 2017, sesuai dengan surat keputusan dari administrasi Kantor Pelayanan Pajak Pratama Cimahi dengan No surat S-226HPS/WPJ.09/KP.0803/2017

Proses likuidasi perusahaan sudah dilaporkan ke Kementrian Hukum dan Hak Asasi Manusia Republik Indonesia, dan sedang dalam proses.

PT Ultra Agri Lestari tidak dikonsolidasikan sejak Desember 2017.

PT Ultra Sumatera Dairy Farm didirikan dengan Akta No. 5 tanggal 25 Juli 2008 yang dibuat di hadapan Drs. Maryoto, S.H., Sp.N Notaris di Kabupaten Bandung. Akta-akta tersebut telah mendapat persetujuan Menteri Hukum dan Hak Asasi Manusia Republik Indonesia dengan Keputusan No. AHU-70180.AH.01.01 Tahun 2008 tanggal 26 September 2008. Anggaran Dasar Perseroan telah mengalami beberapa kali perubahan, yang terakhir berdasarkan Akta Keputusan Rapat No. 3 tanggal 20 Desember 2017, dimana Pemegang saham pengendali adalah PT Ultrajaya Milk Industry & Trading Company Tbk dengan kepemilikan saham sebesar 67,25% dari jumlah saham yang telah disetor atau sebesar Rp 225.127.

PT Tirta Talaga Jaya yang dimana Pemegang saham pengendali adalah PT Ultrajaya Milk Industry & Trading Company Tbk dengan kepemilikan saham sebesar 85% dari jumlah saham keseluruhan sebesar Rp 1.000, dikonsolidasi pada tahun 2017.

1. G E N E R A L (Continued)

d. Group Structure (Continued)

*PT Ultra Agri Lestari was established on 25 November 2013 where the controlling shareholders are PT Ultrajaya Milk Industry & Trading Company Tbk. with ownership amounted to 51% of outstanding shares of Rp 1,500.*

*Based on the Deed of Statement of PT Ultra Agri Lestari dated 16 September 2017 No. 3 of Drs Maryoto Notary in Bandung, and based on the result of the Shareholders Meeting in 2016, to dissolve the company and not continue the business. The dissolution letter has been recorded and published in Jakarta on 19 September 2016, by the Minister of Justice and Human Rights of the Republic of Indonesia, while the decree on the abolition of the Taxpayer Identification Number has been in force and valid since 13 December 2017, in accordance with the decision letter from the office administration Tax Service Pratama Cimahi with letter No. S-226HPS/WPJ.09/KP.0803/2017.*

*Liquidation process has been reported to Ministry of Law and Human Rights of Republic Indonesia, and still in the process.*

*PT Ultra Agri Lestari has not been consolidated since December 2017.*

*PT. Ultra Sumatera Dairy Farm, was established based on notarial deed No. 5 dated 25 July 2008 subsequently amended by notarial deed of Drs. Maryoto, S.H., Sp. N, a notary in Bandung. The deeds were approved by Minister of Law and Human Rights of the Republic of Indonesia by the decision letter No. AHU-70180.AH.01.01 Year 2008 dated 26 September 2008. The Company's Articles of Association have been amended several times, the latest amendments based on the deed of minutes of No. 3 dated 20 December 2017, where the controlling shareholders are PT Ultrajaya Milk Industry & Trading Company Tbk with ownership amounted to 67.25% of outstanding shares or amounted Rp 225,127.*

*PT Tirta Talaga Jaya where the controlling shareholder is PT Ultrajaya Milk Industry & Trading Company Tbk with 85% ownership of the total shares of Rp 1,000, consolidated in 2017.*

**PT ULTRAJAYA MILK INDUSTRY & TRADING COMPANY Tbk  
DAN ENTITAS ANAK  
CATATAN ATAS LAPORAN KEUANGAN KONSOLIDASIAN  
UNTUK TAHUN YANG BERAKHIR  
31 DESEMBER 2017  
(Disajikan dalam Jutaan Rupiah, kecuali dinyatakan lain)**

**PT ULTRAJAYA MILK INDUSTRY & TRADING COMPANY Tbk  
AND SUBSIDIARIES  
NOTES TO CONSOLIDATED FINANCIAL STATEMENTS  
FOR THE YEAR ENDED  
31 DECEMBER 2017  
(Expressed in Millions of Rupiah, unless otherwise stated)**

---

**2. RINGKASAN KEBIJAKAN AKUNTANSI SIGNIFIKAN**

Berikut ini adalah ikhtisar kebijakan akuntansi yang penting yang diterapkan oleh Kelompok Usaha dalam penyusunan laporan keuangan konsolidasian.

**a. Dasar Penyusunan Laporan Keuangan Konsolidasian**

Laporan keuangan konsolidasian telah disusun sesuai dengan Pernyataan Standar Akuntansi Keuangan ("PSAK"), yang mencakup Pernyataan dan Interpretasi yang dikeluarkan oleh Dewan Standar Akuntansi Keuangan Ikatan Akuntan Indonesia serta peraturan regulator pasar modal untuk entitas yang berada di bawah pengawasannya. Laporan keuangan konsolidasian telah disusun berdasarkan konsep biaya historis kecuali sebagaimana diungkapkan di dalam kebijakan akuntansi di bawah ini dan menggunakan bisnis akrual kecuali bagi laporan arus kas konsolidasian.

Laporan arus kas konsolidasian disusun dan disajikan menggunakan metode langsung dengan mengklasifikasikan arus kas dengan dasar aktivitas operasi, investasi, pendanaan.

Mata uang yang digunakan dalam laporan keuangan konsolidasian ini adalah Rupiah Indonesia ("Rupiah") yang merupakan mata uang fungsional Kelompok Usaha. Seluruh angka dalam laporan keuangan konsolidasian ini disajikan dalam Rupiah, kecuali bila dinyatakan lain (Catatan 2d).

Penyusunan dan penyajian laporan keuangan berdasarkan PSAK mengharuskan penggunaan asumsi dan estimasi akuntansi kritis tertentu. Penyusunan dan penyajian laporan keuangan juga mengharuskan manajemen untuk melaksanakan pertimbangan di dalam proses penerapan kebijakan akuntansi Kelompok Usaha. Hal-hal yang melibatkan pertimbangan atau kompleksitas dengan tingkat yang lebih tinggi, atau hal-hal di mana asumsi dan estimasi adalah signifikan terhadap laporan keuangan konsolidasian, diungkapkan di dalam Catatan 3.

---

**2. SUMMARY OF SIGNIFICANT ACCOUNTING POLICIES**

*Presented below is a summary of significant accounting policies adopted by the Group in preparing the consolidated financial statements.*

**a. Basis of Preparation of the Consolidated Financial Statements**

*The consolidated financial statements have been prepared in accordance with Statements of Financial Accounting Standards (collectively PSAK), which includes the standards and interpretations of Financial Accounting Standards issued by the Financial Accounting Standards Board of Institute of Accountants in Indonesia, along with capital market regulations for entities which are under such regulators oversight. The consolidated financial statements have been prepared on the historical cost basis except as disclosed in the accounting policies below and using accrual basis except for the consolidated statements of cash flow.*

*The consolidated statements of cash flow are prepared based on the direct method by classifying cash flows on the basis of operating, investing, and financing activities.*

*The currency used in the consolidated financial statement is Indonesian Rupiah ("Rupiah") which is the functional currency of the Group. The figures in the consolidated financial statements are stated in Rupiah, except stated otherwise (Note 2d).*

*The preparation of financial statements in conformity with PSAK requires the use of certain critical accounting estimates and assumptions. It also requires management to exercise its judgment. In the process of applying the Group's accounting policies. The areas involving a higher degree of judgment or complexity, or areas where assumptions and estimates are significant to the consolidated financial statements are disclosed in Note 3.*

PT ULTRAJAYA MILK INDUSTRY & TRADING COMPANY Tbk  
DAN ENTITAS ANAK  
CATATAN ATAS LAPORAN KEUANGAN KONSOLIDASIAN  
UNTUK TAHUN YANG BERAKHIR  
31 DESEMBER 2017  
(Disajikan dalam Jutaan Rupiah, kecuali dinyatakan lain)

PT ULTRAJAYA MILK INDUSTRY & TRADING COMPANY Tbk  
AND SUBSIDIARIES  
NOTES TO CONSOLIDATED FINANCIAL STATEMENTS  
FOR THE YEAR ENDED  
31 DECEMBER 2017  
(Expressed in Millions of Rupiah, unless otherwise stated)

2. RINGKASAN KEBIJAKAN AKUNTANSI SIGNIFIKAN (Lanjutan)

a. Dasar Penyusunan Laporan Keuangan Konsolidasian  
(Lanjutan)

**Perubahan Kebijakan Akuntansi**

(1) Standar, interpretasi dan amandemen baru yang berlaku efektif 1 Januari 2016

Sejumlah standar, interpretasi dan amandemen baru yang berlaku efektif untuk pertama kali untuk periode yang dimulai pada atau setelah tanggal 1 Januari 2017, telah diadopsi dalam laporan keuangan ini.

Penerapan dari standar, interpretasi baru/revisi standar berikut tidak menimbulkan perubahan substansial terhadap kebijakan akuntansi Perseroan dan efek atas jumlah yang dilaporkan atas tahun berjalan atau tahun sebelumnya:

- Amandemen PSAK 1 (Revisi 2015) "Penyajian Laporan Keuangan";
- ISAK 31, "Interpretasi atas ruang lingkup PSAK 13: Properti Investasi";
- PSAK 3 (Revisi 2016) "Laporan Keuangan Interim";
- PSAK 24 (Revisi 2016) "Imbalan Kerja";
- PSAK 58 (Revisi 2016) "Aset Tidak Lancar yang Dimiliki untuk Dijual dan Operasi yang Dihentikan";
- PSAK 60 (Revisi 2016) "Instrumen Keuangan: Pengungkapan";
- ISAK 32 "Definisi dan Hierarki Standar Akuntansi Keuangan";

Implementasi dari standar-standar tersebut tidak menghasilkan perubahan kebijakan akuntansi Perseroan dan tidak memiliki dampak terhadap jumlah yang dilaporkan di periode berjalan atau tahun sebelumnya.

2. SUMMARY OF SIGNIFICANT ACCOUNTING POLICIES  
(Continued)

a. Basis of Preparation of the Consolidated Financial  
Statements (Continued)

**Changes in Accounting Policies**

(1) New standards, interpretations and amendments effective from 1 January 2016

New standards, interpretations and amendments effective for the first time for annual period beginning on (or after) 1 January 2017, have been adopted in these financial statements.

Implementations of the following standard, revision or new interpretation did not result into substantial accounting changes of the Group nor balance previously reported:

- The Amendments to SFAS 1 (Revised 2015) "Presentation of Financial Statements";
- ISAK 31 "Interpretation of SFAS 13: Investment Property";
- SFAS 3 (Revised 2016) "Interim Financial Statements";
- SFAS 24 (Revised 2016) "Employee Benefits";
- SFAS 58 (Revised 2016) "Non-Current Assets Held for Sale and Discontinued Operations";
- SFAS 60 (Revised 2016) "Financial Instruments: Disclosure";
- ISFAS 32 "Definition and Hierarchy of Financial Accounting Standards";

The implementation of the above standard did not result in changes of the Company's accounting policies and had no effect on the amount reported for current or prior year.



PT ULTRAJAYA MILK INDUSTRY & TRADING COMPANY Tbk  
DAN ENTITAS ANAK  
CATATAN ATAS LAPORAN KEUANGAN KONSOLIDASIAN  
UNTUK TAHUN YANG BERAKHIR  
31 DESEMBER 2017  
(Disajikan dalam Jutaan Rupiah, kecuali dinyatakan lain)

PT ULTRAJAYA MILK INDUSTRY & TRADING COMPANY Tbk  
AND SUBSIDIARIES  
NOTES TO CONSOLIDATED FINANCIAL STATEMENTS  
FOR THE YEAR ENDED  
31 DECEMBER 2017  
(Expressed in Millions of Rupiah, unless otherwise stated)

2. RINGKASAN KEBIJAKAN AKUNTANSI SIGNIFIKAN (Lanjutan)

a. Dasar Penyusunan Laporan Keuangan Konsolidasian  
(Lanjutan)

Standar baru, amandemen dan interpretasi yang telah diterbitkan, namun belum berlaku efektif untuk tahun buku yang dimulai pada 1 Januari 2017 adalah sebagai berikut:

- PSAK 15 (Revisi 2017) "Investasi pada Entitas Asosiasi dan dan Ventura Bersama"
- Amandemen PSAK 16 (Revisi 2015) "Aset Tetap"
- Amandemen PSAK 67 (Revisi 2017) "Pengungkapan Kepentingan dalam Entitas Lain";
- PSAK 69, "Agrikultur"
- Amandemen PSAK 2 "Laporan Arus Kas tentang Prakarsa Pengungkapan"
- Amandemen PSAK 46 "Pajak Penghasilan tentang Pengakuan Aset Pajak Tangguhan untuk Rugi yang Belum Direalisasi"
- PSAK 71 "Instrumen Keuangan"
- PSAK 72 "Pendapatan dari Kontrak dengan Pelanggan"
- Amandemen PSAK 62 "Penerapan PSAK 71 untuk PSAK 62"

b. Dasar Konsolidasi

Apabila perusahaan mengendalikan *investee*, maka hal tersebut diklasifikasikan sebagai entitas anak. Perusahaan mengendalikan *investee* jika tiga elemen berikut terpenuhi: kekuasaan atas *investee*, eksposur atau hak atas imbal hasil variable dari keterlibatannya dengan *investee*, dan kemampuan untuk menggunakan kekuasaannya atas *investee* untuk mempengaruhi jumlah imbal hasil investor. Pengendalian dapat dikaji kembali ketika fakta dan kondisi mengindikasikan bahwa terdapat kemungkinan adanya perubahan pada elemen pengendalian tersebut.

Pengendalian *de facto* terjadi pada situasi dimana perusahaan memiliki kemampuan praktis untuk mengarahkan aktivitas relevan atas *investee* tanpa memiliki hak suara mayoritas. Untuk menentukan apakah pengendalian *de facto* terjadi, maka perusahaan mempertimbangkan beberapa fakta dan keadaan berikut ini:

- Ukuran kepemilikan hak suara entitas relatif terhadap ukuran dan penyebaran kepemilikan pemilik suara lain;
- Hak suara potensial substantif yang dimiliki oleh perusahaan dan para pihak lain;
- Pengaturan kontraktual lain;
- Pola historis dalam penggunaan hak suara.

2. SUMMARY OF SIGNIFICANT ACCOUNTING POLICIES  
(Continued)

a. Basis of Preparation of the Consolidated Financial  
Statements (Continued)

New standards, amendments and interpretations that have been published, but not yet effective for the fiscal year beginning on 1 January 2017 is as follows:

- SFAS 15 (Revised 2017) "Investments in Associates and Joint Ventures"
- The amendments to SFAS 16 (Revised 2015) "Property, Plant and Equipment"
- SFAS 67 (Revised 2017) "Disclosures of Interests in Other Entities"
- SFAS 69, "Agriculture"
- The amendments to SFAS 2 "Statements of Cash Flow about Disclosure Initiative"
- The amendments to SFAS 46 "Income Tax about Tax Recognition of Deferred Tax Assets for Unrealised Losses"
- SFAS 71 "Financial Instruments"
- SFAS 72 "Revenue from Contracts with Customers"
- The amendments to SFAS 62 "Applying SFAS 71 to SFAS 62"

b. Basis of Consolidation

Where the company has control over an *investee*, it is classified as a subsidiary. The company controls an *investee* if all three of the following elements are present: power over the *investee*, exposure to variable returns from the *investee*, and the ability of the investor to use its power to affect those variable returns. Control is reassessed whenever facts and circumstances indicate that there may be a change in any of these elements of control.

*De-facto* control exists in situations where the company has the practical ability to direct the relevant activities of the *investee* without holding the majority of the voting rights. In determining whether *de-facto* control exists the company considers all relevant facts and circumstances, including:

- The size of the company's voting rights relative to both the size and dispersion of other parties who hold voting rights;
- Substantive potential voting rights held by the company and by other parties;
- Other contractual arrangements;
- Historic patterns in voting attendance.

**PT ULTRAJAYA MILK INDUSTRY & TRADING COMPANY Tbk  
DAN ENTITAS ANAK  
CATATAN ATAS LAPORAN KEUANGAN KONSOLIDASIAN  
UNTUK TAHUN YANG BERAKHIR  
31 DESEMBER 2017  
(Disajikan dalam Jutaan Rupiah, kecuali dinyatakan lain)**

**PT ULTRAJAYA MILK INDUSTRY & TRADING COMPANY Tbk  
AND SUBSIDIARIES  
NOTES TO CONSOLIDATED FINANCIAL STATEMENTS  
FOR THE YEAR ENDED  
31 DECEMBER 2017  
(Expressed in Millions of Rupiah, unless otherwise stated)**

**2. RINGKASAN KEBIJAKAN AKUNTANSI SIGNIFIKAN (Lanjutan)**

**2. SUMMARY OF SIGNIFICANT ACCOUNTING POLICIES  
(Continued)**

**b. Dasar Konsolidasi (Lanjutan)**

**b. Basis of Consolidation (Continued)**

Laporan keuangan konsolidasian menyajikan hasil perusahaan dan entitas anaknya ("Kelompok Usaha") seolah-olah merupakan satu entitas. Transaksi antar entitas dan saldo antara perusahaan kelompok usaha oleh karena itu dieliminasi secara penuh.

*The consolidated financial statements present the results of the company and its subsidiaries ("the Group") as if they formed a single entity. Intercompany transactions and balances between group companies are therefore eliminated in full.*

Laporan keuangan konsolidasian menggabungkan hasil kombinasi bisnis dengan menggunakan metode akuisisi. Dalam laporan posisi keuangan konsolidasian, aset dan liabilitas teridentifikasi, dan liabilitas kontinjensi pada awalnya diakui pada nilai wajar pada tanggal akuisisi. Hasil tersebut dimasukkan dalam laporan laba rugi dan penghasilan komprehensif lain konsolidasian sejak tanggal pengendalian di peroleh. Hasil tersebut tidak dikonsolidasi sejak dari tanggal pengendalian hilang.

*The consolidated financial statements incorporate the results of business combinations using the acquisition method. In the consolidated statement of financial position, the acquiree's identifiable assets, liabilities and contingent liabilities are initially recognised at their fair values at the acquisition date. The results of acquired operations are included in the consolidated statement of profit or loss and other comprehensive income from the date on which control is obtained. They are deconsolidated from the date on which control ceases.*

Entitas Anak

Subsidiaries

Entitas Anak adalah seluruh entitas (termasuk entitas bertujuan khusus [EBK]) dimana Kelompok Usaha memiliki pengendalian untuk mengatur kebijakan keuangan dan operasional, yang umumnya memiliki kepemilikan saham lebih dari separuh hak suara. Keberadaan dan dampak hak suara potential yang saat ini dapat diterapkan maupun dikonversikan dipertimbangkan ketika terdapat apakah Kelompok Usaha mengendalikan entitas lainnya. Kelompok Usaha juga menilai keberadaan pengendalian di mana Kelompok Usaha tidak memiliki lebih dari 50% (limapuluh per seratus) hak suara, namun demikian dapat mengatur karena pengendalian secara fakta. Pengendalian secara fakta mungkin timbul dalam keadaan di mana besaran hak suara Kelompok Usaha adalah relatif terhadap ukuran dan sebaran kepemilikan pemegang saham lainnya yang memberikan Kelompok Usaha kekuasaan untuk mengatur kebijakan keuangan, operasional, dan lain-lainnya.

*Subsidiaries are all entities (including special purpose entities) over which the Group has the power to govern the financial and operating policies, generally accompanying a shareholding of more than one half of the voting rights. The existence and effect of potential voting rights that are currently exercisable or convertible are considered when assessing whether the Group controls another entity. The Group also assesses existence of control where it does not have more than 50% (fifty percent) of the voting power but is able to govern the financial and operating policies by virtue of de-facto control. De-facto control may arise in circumstances where the size of the Group's voting rights relative to the size and dispersion of holdings of other shareholders give the Group the power to govern the financial and operating policies, etc.*

Entitas anak dikonsolidasikan secara penuh sejak tanggal di mana pengendalian dialihkan kepada Kelompok Usaha. Entitas anak tidak dikonsolidasikan sejak tanggal di mana pengendalian dihentikan.

*Subsidiaries are fully consolidated from the date on which control is transferred to the Group. They are de-consolidated from the date on which that control ceases.*

Transaksi, saldo dan keuntungan yang belum direalisasi antar entitas diantara Kelompok Usaha, dieliminasi. Kerugian yang belum direalisasi juga dieeliminasi. Kebijakan akuntansi entitas anak telah berubah apabila diperlukan untuk memastikan konsistensi dengan kebijakan yang diadopsi oleh Kelompok Usaha.

*Inter-company transactions, balances and unrealized gains on transactions between Group companies are eliminated. Unrealized losses are also eliminated. Accounting policies of subsidiaries have been changed where necessary to ensure consistency with the policies adopted by the Group.*

PT ULTRAJAYA MILK INDUSTRY & TRADING COMPANY Tbk  
DAN ENTITAS ANAK  
CATATAN ATAS LAPORAN KEUANGAN KONSOLIDASIAN  
UNTUK TAHUN YANG BERAKHIR  
31 DESEMBER 2017  
(Disajikan dalam Jutaan Rupiah, kecuali dinyatakan lain)

PT ULTRAJAYA MILK INDUSTRY & TRADING COMPANY Tbk  
AND SUBSIDIARIES  
NOTES TO CONSOLIDATED FINANCIAL STATEMENTS  
FOR THE YEAR ENDED  
31 DECEMBER 2017  
(Expressed in Millions of Rupiah, unless otherwise stated)

2. RINGKASAN KEBIJAKAN AKUNTANSI SIGNIFIKAN  
(Lanjutan)

2. SUMMARY OF SIGNIFICANT ACCOUNTING POLICIES  
(Continued)

b. Dasar Konsolidasi (Lanjutan)

b. Basis of Consolidation (Continued)

Entitas Anak (Lanjutan)

Subsidiaries (Continued)

Transaksi dengan kepentingan non-pengendali yang tidak menimbulkan kehilangan pengendalian diperhitungkan sebagai transaksi ekuitas. Selisih antara nilai wajar imbalan yang dibayarkan dan harga saham relevan yang diakuisisi sebesar nilai tercatat aset bersih, dicatat di dalam ekuitas. Keuntungan dan kerugian pelepasan kepada kepentingan non-pengendali juga dicatat di dalam ekuitas.

Transactions with non-controlling interests that do not result in loss of control are accounted for as equity transactions. The difference between the fair value of any consideration paid and the relevant share acquired of the carrying value of net assets of the subsidiary is recorded in equity. Gain or losses on disposals to non-controlling interests are also recorded in equity.

Kerugian yang terjadi terhadap kepentingan non-pengendali di dalam suatu entitas anak, dialokasikan kepada kepentingan non-pengendali, bahkan apabila dilakukan, kepentingan non-pengendali memiliki saldo defisit. Kepentingan non-pengendali disusun dan disajikan di dalam laporan posisi keuangan di antara ekuitas, yang merupakan bagian terpisah dari ekuitas pemilik entitas induk.

Losses applicable to the non-controlling interests in a subsidiary are allocated to the non-controlling interests even if doing so causes the non-controlling interests to have a deficit balance. Non-controlling interests is presented in the consolidated statements of financial position within equity, separately from the equity of the owners of the parent.

Apabila terjadi kehilangan pengendalian, Kelompok Usaha menghentikan pengakuan aset dan liabilitas entitas anak, seluruh kepentingan non-pengendali dan unsur-unsur ekuitas yang berhubungan dengan entitas. Semua surplus dan defisit yang timbul pada kehilangan pengendalian, diakui di dalam laporan laba rugi. Apabila Kelompok Usaha memiliki segala kepentingan sebelumnya di dalam entitas anak, maka kepentingan tersebut diukur pada nilai wajar pada tanggal hilangnya pengendalian. Selanjutnya, kepentingan tersebut diperhitungkan sebagai jumlah ekuitas investee atau sebagai aset keuangan tersedia untuk dijual, bergantung pada tingkat pengaruh yang dimiliki. Sebagai tambahan, semua jumlah yang sebelumnya diakui di dalam pendapatan komprehensif lain entitas tersebut, dicatat seolah-olah Kelompok Usaha secara langsung telah melepas aset dan liabilitas terkait. Hal ini berarti semua jumlah yang sebelumnya diakui di dalam pendapatan komprehensif lain direklasifikasi ke dalam laporan laba rugi.

Upon the loss of control, the Group derecognizes the assets and liabilities of the subsidiary, any non-controlling interests and the other components of equity related to the subsidiary. Any surplus or deficit arising on the loss of control is recognized in profit or loss. If the Group retains any interest in the previous subsidiary, then such interest is measured at fair value at the date that control is lost. Subsequently, it is accounted for as an equity-accounted investee or as an available-for-sale financial asset depending on the level of influence retained. In addition, any amounts previously recognised in other comprehensive income in respect of that entity are accounted for as if the Group had directly disposed of the related assets or liabilities. This may mean that amounts previously recognised in other comprehensive income are reclassified to profit or loss.

PT ULTRAJAYA MILK INDUSTRY & TRADING COMPANY Tbk  
DAN ENTITAS ANAK  
CATATAN ATAS LAPORAN KEUANGAN KONSOLIDASIAN  
UNTUK TAHUN YANG BERAKHIR  
31 DESEMBER 2017  
(Disajikan dalam Jutaan Rupiah, kecuali dinyatakan lain)

PT ULTRAJAYA MILK INDUSTRY & TRADING COMPANY Tbk  
AND SUBSIDIARIES  
NOTES TO CONSOLIDATED FINANCIAL STATEMENTS  
FOR THE YEAR ENDED  
31 DECEMBER 2017  
(Expressed in Millions of Rupiah, unless otherwise stated)

2. RINGKASAN KEBIJAKAN AKUNTANSI SIGNIFIKAN (Lanjutan)

2. SUMMARY OF SIGNIFICANT ACCOUNTING POLICIES  
(Continued)

b. Dasar Konsolidasi (Lanjutan)

b. Basis of Consolidation (Continued)

Investasi pada Entitas Asosiasi

Investments in Associates

Apabila Kelompok Usaha memiliki kekuasaan untuk berpartisipasi dalam (namun tidak mengendalikan) keputusan kebijakan keuangan dan operasi dari entitas lain, maka diklasifikasikan sebagai entitas asosiasi. Pengakuan awal entitas asosiasi dalam laporan posisi keuangan konsolidasian adalah pada biaya perolehan. Selanjutnya, entitas asosiasi dicatat dengan menggunakan metode ekuitas, dimana bagian Kelompok Usaha atas laba dan rugi setelah akuisisi dan penghasilan komprehensif lain diakui dalam laporan laba rugi dan penghasilan komprehensif lain konsolidasian (kecuali kerugian atas selisih investasi milik Kelompok Usaha dalam entitas asosiasi kecuali terdapat kewajiban untuk mengkompensasi kerugian tersebut).

Where the Group has the power to participate in (but not control) the financial and operating policy decisions of another entity, it is classified as an associate. Associates are initially recognised in the consolidated statement of financial position at cost. Subsequently associates are accounted for using the equity method, where the Group's share of post-acquisition profits and losses and other comprehensive income is recognised in the consolidated statement of profit and loss and other comprehensive income (except for losses in excess of the Group's investment in the associate unless there is an obligation to make good those losses).

Keuntungan dan kerugian yang dihasilkan dari transaksi antara Kelompok Usaha dan entitas asosiasinya diakui hanya sebatas jumlah kepentingan investor tidak berelasi dalam entitas asosiasi. Bagian investor dalam keuntungan dan kerugian entitas asosiasi yang dihasilkan dari transaksi ini dieliminasi terhadap nilai tercatat entitas asosiasi tersebut.

Profits and losses arising on transactions between the Group and its associates are recognised only to the extent of unrelated investors' interests in the associate. The investor's share in the associate's profits and losses resulting from these transactions is eliminated against the carrying value of the associate.

Premium yang dibayarkan untuk entitas asosiasi yang melebihi nilai wajar bagian aset dan liabilitas teridentifikasi milik Kelompok Usaha, dan kontinjensi liabilitas yang diakuisisi harus dikapitalisasi dan dimasukkan dalam jumlah tercatat entitas asosiasi tersebut. Apabila terdapat bukti objektif bahwa investasi pada entitas asosiasi telah mengalami penurunan nilai, maka jumlah tercatat investasi harus diuji untuk penurunan nilai dengan cara seperti aset keuangan lain.

Any premium paid for an associate above the fair value of the Group's share of the identifiable assets, liabilities and contingent liabilities acquired is capitalised and included in the carrying amount of the associate. Where there is objective evidence that the investment in an associate has been impaired the carrying amount of the investment is tested for impairment in the same way as other non-financial assets.

Investasi pada Pengaturan Bersama

Investments in Joint Arrangements

Kelompok usaha merupakan pihak pengaturan bersama ketika terdapat pengaturan kontraktual yang menyatakan bahwa pengendalian bersama atas aktivitas yang terkait pengaturan terhadap kelompok usaha dan paling sedikit satu pihak lain. Pengendalian bersama dikaji dengan menggunakan prinsip yang sama seperti pengendalian atas entitas anak.

The group is a party to a joint arrangement when there is a contractual arrangement that confers joint control over the relevant activities of the arrangement to the group and at least one other party. Joint control is assessed under the same principles as control over subsidiaries.

Kelompok usaha mengklasifikasikan kepentingannya dalam pengaturan bersama baik sebagai:

The group classifies its interests in joint arrangements as either:

- Ventura bersama: ketika kelompok usaha memiliki hak hanya untuk aset neto pengaturan bersama;
- Operasi bersama: ketika kelompok usaha memiliki hak atas aset dan kewajiban untuk liabilitas dari pengaturan bersama.

- Joint ventures: where the group has rights to only the net assets of the joint arrangement;
- Joint operations: where the group has both the rights to assets and obligations for the liabilities of the joint arrangement.

**PT ULTRAJAYA MILK INDUSTRY & TRADING COMPANY Tbk  
DAN ENTITAS ANAK  
CATATAN ATAS LAPORAN KEUANGAN KONSOLIDASIAN  
UNTUK TAHUN YANG BERAKHIR  
31 DESEMBER 2017  
(Disajikan dalam Jutaan Rupiah, kecuali dinyatakan lain)**

**PT ULTRAJAYA MILK INDUSTRY & TRADING COMPANY Tbk  
AND SUBSIDIARIES  
NOTES TO CONSOLIDATED FINANCIAL STATEMENTS  
FOR THE YEAR ENDED  
31 DECEMBER 2017  
(Expressed in Millions of Rupiah, unless otherwise stated)**

**2. RINGKASAN KEBIJAKAN AKUNTANSI SIGNIFIKAN  
(Lanjutan)**

**2. SUMMARY OF SIGNIFICANT ACCOUNTING POLICIES  
(Continued)**

**b. Dasar Konsolidasi (Lanjutan)**

**b. Basis of Consolidation (Continued)**

Dalam hal menilai klasifikasi kepentingan dalam pengaturan bersama, Kelompok Usaha mempertimbangkan:

*In assessing the classification of interests in joint arrangements, the Group considers:*

- Struktur pengaturan bersama
- Bentuk hukum pengaturan bersama yang terstruktur melalui kendaraan terpisah (*separate vehicle*)
- Persyaratan kontraktual perjanjian pengaturan bersama
- Fakta dan keadaan lain (termasuk pengaturan kontraktual lainnya).

- *The structure of the joint arrangement;*
- *The legal form of joint arrangements structured through a separate vehicle;*
- *The contractual terms of the joint arrangement agreement;*
- *Any other facts and circumstances (including any other contractual arrangements).*

Kelompok Usaha mencatat kepentingannya dalam ventura bersama seperti investasi dalam entitas asosiasi (yaitu dengan menggunakan metode ekuitas - lihat penjelasan di atas).

*The Group accounts for its interests in joint ventures in the same manner as investments in associates (i.e. using the equity method - refer above).*

Premium yang dibayarkan untuk investasi dalam ventura bersama yang melebihi nilai wajar bagian aset dan liabilitas teridentifikasi milik Kelompok Usaha, dan kontinjensi liabilitas yang diakuisisi harus dikapitalisasi dan dimasukkan dalam jumlah tercatat investasi dalam ventura bersama. Apabila terdapat bukti objektif bahwa investasi pada ventura bersama telah mengalami penurunan nilai, maka jumlah tercatat investasi harus diuji untuk penurunan nilai dengan cara seperti aset keuangan lain.

*Any premium paid for an investment in a joint venture above the fair value of the Group's share of the identifiable assets, liabilities and contingent liabilities acquired is capitalised and included in the carrying amount of the investment in joint venture. Where there is objective evidence that the investment in a joint venture has been impaired the carrying amount of the investment is tested for impairment in the same way as other non-financial assets.*

Kelompok Usaha mencatat kepentingan dalam operasi bersama dengan mengakui bagian aset, liabilitas, pendapatan dan beban sesuai dengan hak dan kewajiban yang dinyatakan secara kontraktual.

*The Group accounts for its interests joint operations by recognising its share of assets, liabilities, revenues and expenses in accordance with its contractually conferred rights and obligations.*

**c. Transaksi dengan Pihak-pihak Berelasi**

**c. Transactions with Related Parties**

Pihak berelasi adalah orang atau entitas yang terkait dengan entitas yang menyiapkan laporan keuangannya.

*A related party is a person or entity that is related to the entity that is preparing its financial statements.*

- i. Orang atau anggota keluarga dekatnya mempunyai relasi dengan entitas pelapor jika orang tersebut:
- memiliki pengendalian atau pengendalian bersama atas entitas pelapor;
  - memiliki pengaruh signifikan atas entitas pelapor; atau
  - merupakan personil manajemen kunci entitas pelapor atau entitas induk dari entitas pelapor.

- i. A person or a close member of that person's family is related to a reporting entity if that person:*
- *has control or joint control over the reporting entity;*
  - *has significant influence over the reporting entity; or*
  - *is a member of the key management personnel of the reporting entity or a parent of the reporting entity.*

**PT ULTRAJAYA MILK INDUSTRY & TRADING COMPANY Tbk  
DAN ENTITAS ANAK  
CATATAN ATAS LAPORAN KEUANGAN KONSOLIDASIAN  
UNTUK TAHUN YANG BERAKHIR  
31 DESEMBER 2017  
(Disajikan dalam Jutaan Rupiah, kecuali dinyatakan lain)**

**PT ULTRAJAYA MILK INDUSTRY & TRADING COMPANY Tbk  
AND SUBSIDIARIES  
NOTES TO CONSOLIDATED FINANCIAL STATEMENTS  
FOR THE YEAR ENDED  
31 DECEMBER 2017  
(Expressed in Millions of Rupiah, unless otherwise stated)**

**2. RINGKASAN KEBIJAKAN AKUNTANSI SIGNIFIKAN  
(Lanjutan)**

**2. SUMMARY OF SIGNIFICANT ACCOUNTING POLICIES  
(Continued)**

**c. Transaksi dengan Pihak-pihak Berelasi (Lanjutan)**

**c. Transactions with Related Parties (Continued)**

ii. Suatu entitas berelasi dengan entitas pelapor jika memenuhi salah satu dari kondisi berikut:

ii. An entity is related to a reporting entity if any of the following condition applies:

- Entitas dan entitas pelapor adalah anggota dari Kelompok Usaha yang sama (artinya entitas induk, entitas anak, dan entitas anak berikutnya saling berelasi dengan entitas lain);
- Satu entitas adalah entitas asosiasi atau ventura bersama dari entitas lain (atau entitas asosiasi atau ventura bersama yang merupakan anggota suatu Perusahaan, yang mana entitas lain tersebut adalah anggotanya);
- Kedua entitas tersebut adalah ventura bersama dari pihak ketiga yang sama;
- Satu entitas adalah ventura bersama dari entitas ketiga dan entitas yang lain adalah entitas asosiasi dari entitas ketiga;
- Entitas tersebut adalah suatu program imbalan pascakerja untuk imbalan kerja dari salah satu entitas pelapor atau entitas yang terkait dengan entitas pelapor. Apabila entitas pelapor adalah entitas yang menyelenggarakan program tersebut, maka entitas sponsor juga berelasi dengan entitas pelapor;
- Entitas dikendalikan atau dikendalikan bersama oleh seseorang yang diidentifikasi pada huruf i)
- Orang yang diidentifikasikan dalam huruf i) memiliki pengaruh signifikan atas entitas atau merupakan personil manajemen kunci entitas (atau entitas induk dari entitas).

- The entity and the reporting entity are members of the same Group (which means that each parent, Subsidiary and fellow Subsidiary is related to the others);
- One entity is an associate or joint venture of the other entity (or an associate or joint venture of a member of a Group of which the other entity is a member).

- Both entities are joint ventures of the same third party.

- One entity is joint venture of a third entity and the other entity is an associate of the third entity.

- The entity is a post-employment defined benefit plan for the benefit of employees of either the reporting entity or an entity related to the reporting entity. If the reporting entity is running itself such a plan, the sponsoring employers are also related to the reporting entity.

- The entity is controlled or jointly controlled by a person identified in i)

- A person identified in i) has significant influence over the entity or is a member of the key management personnel of the entity.

Transaksi tersebut dilakukan berdasarkan persyaratan yang disepakati oleh pihak-pihak. Persyaratan-persyaratan tersebut mungkin tidak sama dengan transaksi-transaksi dengan dengan bukan pihak berelasi.

The transactions are made based on terms agreed by the parties. Such terms may not be the same as those transactions with unrelated parties.

**d. Transaksi dan Translasi Mata Uang Asing**

**d. Foreign Currency Transaction and Translation**

**(i) Mata uang fungsional dan mata uang penyajian**

**(i) Functional and presentation currency**

Unsur-unsur yang terdapat di dalam laporan keuangan bagi setiap entitas Kelompok Usaha, diukur dengan menggunakan mata uang pada lingkungan ekonomi utama di mana entitas beroperasi ('mata uang fungsional'). Laporan keuangan konsolidasian disajikan dalam Rupiah Indonesia yang merupakan mata uang fungsional dan mata uang penyajian entitas.

Items included in the financial statements of each of the Group's entities are measured using the currency of the primary economic environment in which the entity operates (the "functional currency"). The consolidated financial statements are presented in Indonesian Rupiah, which is the functional and presentation currency of the entity.



**PT ULTRAJAYA MILK INDUSTRY & TRADING COMPANY Tbk  
DAN ENTITAS ANAK  
CATATAN ATAS LAPORAN KEUANGAN KONSOLIDASIAN  
UNTUK TAHUN YANG BERAKHIR  
31 DESEMBER 2017  
(Disajikan dalam Jutaan Rupiah, kecuali dinyatakan lain)**

**PT ULTRAJAYA MILK INDUSTRY & TRADING COMPANY Tbk  
AND SUBSIDIARIES  
NOTES TO CONSOLIDATED FINANCIAL STATEMENTS  
FOR THE YEAR ENDED  
31 DECEMBER 2017  
(Expressed in Millions of Rupiah, unless otherwise stated)**

**2. RINGKASAN KEBIJAKAN AKUNTANSI SIGNIFIKAN (Lanjutan)**

**2. SUMMARY OF SIGNIFICANT ACCOUNTING POLICIES  
(Continued)**

**d. Transaksi dan Translasi Mata Uang Asing (Lanjutan)**

**d. Foreign Currency Transaction and Translation  
(Continued)**

(ii) Transaksi dan saldo

(ii) Transactions and balances

Transaksi dalam mata uang asing ditranslasikan terhadap mata uang fungsional entitas Kelompok Usaha dengan nilai tukar pada tanggal transaksi.

Transactions in foreign currencies are translated to the respective functional currencies of the Group entities at exchange rates at the date of the transactions.

Aset dan liabilitas moneter yang didenominasikan dalam mata uang asing ditranslasikan menjadi mata uang fungsional dengan nilai tukar pada setiap akhir periode pelaporan. Nilai tukar yang digunakan sebagai tolok ukur adalah nilai tukar yang ditetapkan oleh Bank Indonesia. Aset dan liabilitas non-moneter yang diukur pada nilai wajar di dalam mata uang asing ditranslasikan menjadi mata uang fungsional pada nilai tukar ketika nilai wajar ditetapkan.

Monetary assets and liabilities denominated in foreign currencies are translated to the functional currency at the exchange rate at end of the reporting period. Exchange rate used as benchmark is the rate which is issued by Bank of Indonesia. Non-monetary assets and liabilities that are measured at fair value in a foreign currency are translated to the functional currency at the exchange rates when the fair value was determined.

Keuntungan dan kerugian nilai tukar mata uang asing yang timbul akibat penyelesaian unsur-unsur moneter atau dari translasi unsur-unsur moneter yang didenominasi di dalam mata uang asing pada akhir periode pelaporan, diakui di dalam laba rugi, kecuali ketika ditangguhkan di dalam ekuitas sebagai instrument yang memenuhi kualifikasi sebagai lindung nilai arus kas dan instrumen yang memenuhi lindung nilai investasi bersih, dalam hal selisih mata uang asing diakui di dalam pendapatan komprehensif lain. Ketika investasi bersih yang dilindung nilai dijual, maka jumlah yang relevan di dalam pendapatan komprehensif lainnya dialihkan ke laba rugi sebagai bagian keuntungan atau kerugian penjualan.

Foreign exchange gains and losses arising from the settlement of monetary items or from the translation of monetary items denominated in foreign currencies at the end of the reporting period are recognized in profit and loss, except when deferred in equity as qualifying cash flow hedges and qualifying net investment hedges, to the extent that the hedges are effective, in which case foreign currency differences are recognized in other comprehensive income. When the hedged net investment is disposed of, the relevant amount in the other comprehensive income is transferred to profit or loss as part of the gain or loss on disposal.

Kurs mata uang, berdasarkan kurs tengah Bank Indonesia, yang digunakan pada akhir periode adalah sebagai berikut:

The rates of exchange, based on the Bank Indonesia middle rate, used at the period end dates were as follows:

	Kurs mata uang (jumlah penuh)/ Exchange rate (full amount)		
	31 Desember/ December 2017	31 Desember/ December 2016	
1 Poundsterling Inggris/Rupiah	18.218	16.508	GBP 1/Rupiah
1 Euro Eropa/Rupiah	16.174	14.162	EUR 1/Rupiah
1 Dolar Amerika Serikat/Rupiah	13.548	13.436	USD 1/Rupiah
1 Dolar Australia/Rupiah	10.557	9.724	AUD 1/Rupiah
1 Dolar Singapore/Rupiah	10.134	9.299	SGD 1/Rupiah
100 Yen Jepang/Rupiah	12.022	11.540	YEN 100/Rupiah
1 Ringgit Malaysia (MYR)	3.335	2.996	MYR 1 / Rupiah

PT ULTRAJAYA MILK INDUSTRY & TRADING COMPANY Tbk  
DAN ENTITAS ANAK  
CATATAN ATAS LAPORAN KEUANGAN KONSOLIDASIAN  
UNTUK TAHUN YANG BERAKHIR  
31 DESEMBER 2017  
(Disajikan dalam Jutaan Rupiah, kecuali dinyatakan lain)

PT ULTRAJAYA MILK INDUSTRY & TRADING COMPANY Tbk  
AND SUBSIDIARIES  
NOTES TO CONSOLIDATED FINANCIAL STATEMENTS  
FOR THE YEAR ENDED  
31 DECEMBER 2017  
(Expressed in Millions of Rupiah, unless otherwise stated)

2. RINGKASAN KEBIJAKAN AKUNTANSI SIGNIFIKAN (Lanjutan)

2. SUMMARY OF SIGNIFICANT ACCOUNTING POLICIES  
(Continued)

e. Aset Keuangan

Kelompok Usaha mengklasifikasikan aset keuangannya ke dalam kategori yang di jelaskan di bawah ini, tergantung pada tujuan pengakuisisian aset. Kelompok Usaha tidak mengklasifikasikan aset keuangannya sebagai dimiliki hingga jatuh tempo atau tersedia untuk dijual.

Selain daripada aset keuangan untuk tujuan nilai lindung, kebijakan akuntansi Kelompok Usaha di kategorikan sebagai berikut:

Nilai wajar melalui laporan laba rugi

Kategori ini meliputi hanya *derivatif in-the-money* (lihat bab 'liabilitas keuangan' untuk *derivatif out-of-the-money*). Derivatif tersebut dibawa dalam laporan posisi keuangan konsolidasi pada nilai wajar dengan perubahan nilai wajar diakui dalam laporan laba rugi dan penghasilan komprehensif lain konsolidasian pada baris pendapatan atau beban keuangan. Selain daripada instrumen keuangan derivatif yang digunakan sebagai instrumen lindung nilai, Kelompok Usaha tidak memiliki aset yang dimiliki untuk dijual maupun secara suka rela mengklasifikasikan aset keuangan pada nilai wajar melalui laporan laba rugi.

Pinjaman dan Piutang

Pinjaman dan piutang merupakan aset keuangan non-derivatif dengan pembayaran tetap atau yang telah ditentukan yang tidak memiliki kuotasi di pasar aktif. Aset tersebut pada dasarnya terjadi melalui cadangan barang dan jasa kepada pelanggan (misalnya, piutang usaha), namun juga memasukkan jenis aset moneter kontraktual lain. Pengakuan awal aset tersebut pada nilai wajar ditambahkan dengan biaya transaksi yang langsung diatribusikan pada akuisisi atau penerbitannya, dan selanjutnya dicatat pada biaya amortisasi dengan menggunakan metode tingkat suku bunga efektif, dikurangi dengan cadangan untuk penurunan nilai.

Cadangan penurunan nilai diakui ketika ada bukti objektif (seperti kesulitan keuangan signifikan pada pihak lawan atau gagal bayar atau penundaan pembayaran signifikan) bahwa Kelompok Usaha tidak dapat menagih seluruh jumlah yang jatuh tempo berdasarkan persyaratan piutang, jumlah cadangan berbeda antara jumlah tercatat neto dan nilai kini arus kas masa depan yang diharapkan dari piutang yang mengalami penurunan nilai tersebut. Untuk piutang usaha, yang dilaporkan secara neto, cadangan seperti ini dicatat dalam akun pencadangan terpisah dengan kerugian diakui dalam beban administrasi dalam laporan laba rugi dan penghasilan komprehensif lain konsolidasian. Ketika terkonfirmasi bahwa piutang usaha tidak dapat ditagih, nilai tercatat bruto dari aset tersebut dihapuskan terhadap cadangannya.

e. Financial Assets

The Group classifies its financial assets into one of the categories discussed below, depending on the purpose for which the asset was acquired. The Group has not classified any of its financial assets as held to maturity or available-for-sale.

Other than financial assets in a qualifying hedging relationship, the Group's accounting policy for each category is as follows:

Fair value through profit or loss

This category comprises only in-the-money derivatives (see "Financial liabilities" section for out-of-the-money derivatives). They are carried in the statement of financial position at fair value with changes in fair value recognised in the consolidated statement of profit or loss and other comprehensive income in the finance income or expense line. Other than derivative financial instruments which are not designated as hedging instruments, the Group does not have any assets held for trading nor does it voluntarily classify any financial assets as being at fair value through profit or loss.

Loans and receivables

These assets are non-derivative financial assets with fixed or determinable payments that are not quoted in an active market. They arise principally through the provision of goods and services to customers (e.g. trade receivables), but also incorporate other types of contractual monetary asset. They are initially recognised at fair value plus transaction costs that are directly attributable to their acquisition or issue, and are subsequently carried at amortised cost using the effective interest rate method, less provision for impairment.

Impairment provisions are recognised when there is objective evidence (such as significant financial difficulties on the part of the counterparty or default or significant delay in payment) that the Group will be unable to collect all of the amounts due under the terms receivable, the amount of such a provision being the difference between the net carrying amount and the present value of the future expected cash flows associated with the impaired receivable. For trade receivables, which are reported net, such provisions are recorded in a separate allowance account with the loss being recognised within administrative expenses in the consolidated statement of profit or loss and other comprehensive income. On confirmation that the trade receivable will not be collectable, the gross carrying value of the asset is written off against the associated provision.

PT ULTRAJAYA MILK INDUSTRY & TRADING COMPANY Tbk  
DAN ENTITAS ANAK  
CATATAN ATAS LAPORAN KEUANGAN KONSOLIDASIAN  
UNTUK TAHUN YANG BERAKHIR  
31 DESEMBER 2017  
(Disajikan dalam Jutaan Rupiah, kecuali dinyatakan lain)

PT ULTRAJAYA MILK INDUSTRY & TRADING COMPANY Tbk  
AND SUBSIDIARIES  
NOTES TO CONSOLIDATED FINANCIAL STATEMENTS  
FOR THE YEAR ENDED  
31 DECEMBER 2017  
(Expressed in Millions of Rupiah, unless otherwise stated)

2. RINGKASAN KEBIJAKAN AKUNTANSI SIGNIFIKAN (Lanjutan)

2. SUMMARY OF SIGNIFICANT ACCOUNTING POLICIES  
(Continued)

e. Aset Keuangan (Lanjutan)

e. Financial Assets (Continued)

Pinjaman dan Piutang (Lanjutan)

Loans and receivables (Continued)

Pinjaman dan piutang Kelompok Usaha meliputi piutang usaha dan piutang lainnya dan kas dan setara kas dalam laporan posisi keuangan konsolidasi.

The Group's loans and receivables comprise trade and other receivables and cash and cash equivalents in the consolidated statement of financial position.

Kas dan setara kas terdiri dari kas, deposito jangka pendek, investasi jangka pendek yang tingkat likuidasinya sangat tinggi dengan jatuh tempo dalam waktu kurang dari tiga bulan, dan - untuk tujuan laporan arus kas - rekening giro. Rekening giro disajikan dalam liabilitas jangka pendek dalam laporan posisi keuangan konsolidasi.

Cash and cash equivalents includes cash in hand, deposits held at call with banks, other short-term highly liquid investments with original maturities of three months or less, and - for the purpose of the statement of cash flows - bank overdrafts. Bank overdrafts are shown within loans and borrowings in current liabilities on the consolidated statement of financial position.

f. Liabilitas Keuangan

f. Financial Liabilities

Kelompok Usaha mengklasifikasikan liabilitas keuangannya ke dalam satu atau dua kategori, tergantung pada tujuan liabilitas tersebut diakuisisi.

The Group classifies its financial liabilities into one of two categories, depending on the purpose for which the liability was acquired.

Selain daripada liabilitas keuangan untuk tujuan nilai lindung (lihat penjelasan dibawah ini), kebijakan akuntansi milik Kelompok Usaha untuk setiap kategori di jelaskan sebagai berikut:

Other than financial liabilities in a qualifying hedging relationship (see below), the Group's accounting policy for each category is as follows:

Nilai wajar melalui laporan laba rugi

Fair value through profit or loss

Kategori ini hanya terdiri dari instrumen *derivatif out-of-the-money* (lihat 'Aset keuangan' di dalam derivatif uang). Instrumen tersebut dinilai di dalam laporan posisi keuangan konsolidasian pada nilai wajar dengan perubahan nilai wajar yang diakui di dalam laporan laba rugi dan penghasilan komprehensif lain konsolidasian. Kelompok usaha tidak mempunyai atau mengeluarkan instrumen derivatif untuk tujuan spekulasi melainkan untuk tujuan lindung nilai. Selain instrumen derivatif tersebut, Kelompok Usaha tidak memiliki liabilitas untuk diperdagangkan maupun ditujukan bagi semua liabilitas keuangan yang dikelompokkan sebagai nilai wajar melalui laporan laba rugi.

This category comprises only out-of-the-money derivatives (see "Financial assets" for in the money derivatives). They are carried in the consolidated statement of financial position at fair value with changes in fair value recognised in the consolidated statement of profit or loss and other comprehensive income. The Group does not hold or issue derivative instruments for speculative purposes, but for hedging purposes. Other than these derivative financial instruments, the Group does not have any liabilities held for trading nor has it designated any financial liabilities as being at fair value through profit or loss.

Liabilitas keuangan lain

Other financial liabilities

Liabilitas keuangan lain diukur setelah pengakuan awal pada biaya perolehan diamortisasi dengan menggunakan metode tingkat suku bunga efektif. Keuntungan dan kerugian diakui di dalam laba rugi ketika liabilitas dihentikan pengakuannya, dan melalui proses amortisasi.

Other financial liabilities are subsequently measured at amortized cost, using the effective interest method. Gains and losses are recognized in profit and loss when the liabilities are derecognized, and through the amortization process.

PT ULTRAJAYA MILK INDUSTRY & TRADING COMPANY Tbk  
DAN ENTITAS ANAK  
CATATAN ATAS LAPORAN KEUANGAN KONSOLIDASIAN  
UNTUK TAHUN YANG BERAKHIR  
31 DESEMBER 2017  
(Disajikan dalam Jutaan Rupiah, kecuali dinyatakan lain)

PT ULTRAJAYA MILK INDUSTRY & TRADING COMPANY Tbk  
AND SUBSIDIARIES  
NOTES TO CONSOLIDATED FINANCIAL STATEMENTS  
FOR THE YEAR ENDED  
31 DECEMBER 2017  
(Expressed in Millions of Rupiah, unless otherwise stated)

2. RINGKASAN KEBIJAKAN AKUNTANSI SIGNIFIKAN (Lanjutan)

2. SUMMARY OF SIGNIFICANT ACCOUNTING POLICIES  
(Continued)

f. Liabilitas Keuangan (Lanjutan)

f. Financial Liabilities (Continued)

Liabilitas keuangan lain (Lanjutan)

Other financial liabilities (Continued)

Liabilitas keuangan lain mencakup unsur-unsur berikut ini:

Other financial liabilities include the following items:

- Utang yang awalnya diakui pada nilai wajar, net setelah dikurangi biaya transaksi yang dapat diatribusikan pada penerbitan instrumen. Liabilitas berbunga tersebut diukur setelah pengakuan awal pada biaya perolehan diamortisasi dengan menggunakan tingkat suku bunga efektif, yang memastikan semua beban bunga selama periode untuk melakukan pembayaran kembali berada dalam tingkat suku bunga yang tetap pada saldo liabilitas yang dicatat pada laporan posisi keuangan konsolidasian. Beban bunga di dalam hal ini mencakup biaya transaksi awal dan utang premium terhadap penebusan, seperti halnya utang bunga atau utang kupon pada liabilitas yang beredar. Imbalan yang dibayarkan pada penetapan fasilitas pinjaman diakui sebagai biaya transaksi pinjaman sebesar kemungkinan sebagian atau seluruh fasilitas akan dicairkan. Dalam hal ini, imbalan tersebut ditangguhkan sampai pencairan tersebut terjadi. Sepanjang tidak terdapat bukti bahwa kemungkinan sebagian atau seluruh fasilitas akan dicairkan, imbalan tersebut dikapitalisasi sebagai uang muka bagi jasa pencairan dan diamortisasi selama periode fasilitas tersebut yang terkait.

- Borrowings are initially recognized at fair value, net of any transaction costs directly attributable to the issue of the instrument. Such interest bearing liabilities are subsequently measured at amortized cost using the effective interest rate method, which ensures that any interest expense over the period repayment is at a constant rate on the balance of the liability carried in the consolidated statements of financial position. Interest expense in this context includes initial transaction costs and premium payable on redemption, as well as any interest or coupon payable while the liability is outstanding. Fees paid on the establishment of loan facilities are recognized as transaction costs of the loan to the extent that it is probable that some or all of the facility will be drawn down. In this case, the fee is deferred until the draw-down occurs. To the extent that there is no evidence that is probable that some or all of the facility will be drawn down, the fee is capitalized as a prepayment for liquidity services and amortized over the period of the facility to which it relates.

Biaya pinjaman terjadi pada pembangunan aset kualifikasian yang dikapitalisasi selama periode waktu yang diperlukan untuk melengkapi dan mempersiapkan aset bagi tujuan penggunaan maupun penjualan. Biaya pinjaman lainnya dibebankan pada laba rugi.

Borrowing costs incurred for the construction of any qualifying asset are capitalized during the period of time that is required to complete and prepare the asset for its intended use or sale. Other borrowing costs are expensed in profit or loss.

Pinjaman diklasifikasikan sebagai liabilitas lancar kecuali Kelompok Usaha memiliki hak tanpa syarat untuk menangguhkan penyelesaian liabilitas setidaknya 12 (duabelas) bulan setelah periode pelaporan.

Borrowings are classified as current liabilities unless the Group has an unconditional right to defer the settlement of the liability for at least 12 (twelve) months after the reporting period.

- Utang usaha dan liabilitas moneter jangka pendek lainnya, awalnya diakui pada nilai wajar dan setelah pengakuan awal, dinilai pada biaya perolehan diamortisasi dengan menggunakan tingkat suku bunga efektif. Utang usaha diklasifikasikan sebagai liabilitas lancar apabila pembayarannya jatuh tempo diantara satu tahun atau kurang (atau di dalam siklus operasi normal bisnis apabila lebih dari satu tahun). Apabila bukan demikian, utang usaha diklasifikasikan sebagai liabilitas tidak lancar.

- Trade payables and other short-term monetary liabilities are initially recognized at fair value and subsequently carried at amortized cost using the effective interest method. Trade payables are classified as current liabilities if payment is due within one year or less (or in the normal operating cycle of the business if longer). If not, they are presented as non-current liabilities.

PT ULTRAJAYA MILK INDUSTRY & TRADING COMPANY Tbk  
DAN ENTITAS ANAK  
CATATAN ATAS LAPORAN KEUANGAN KONSOLIDASIAN  
UNTUK TAHUN YANG BERAKHIR  
31 DESEMBER 2017  
(Disajikan dalam Jutaan Rupiah, kecuali dinyatakan lain)

PT ULTRAJAYA MILK INDUSTRY & TRADING COMPANY Tbk  
AND SUBSIDIARIES  
NOTES TO CONSOLIDATED FINANCIAL STATEMENTS  
FOR THE YEAR ENDED  
31 DECEMBER 2017  
(Expressed in Millions of Rupiah, unless otherwise stated)

2. RINGKASAN KEBIJAKAN AKUNTANSI SIGNIFIKAN (Lanjutan)

2. SUMMARY OF SIGNIFICANT ACCOUNTING POLICIES  
(Continued)

f. Liabilitas Keuangan (Lanjutan)

f. Financial Liabilities (Continued)

Liabilitas keuangan lain (Lanjutan)

Other financial liabilities (Continued)

Suatu liabilitas keuangan dihentikan pengakuannya ketika kewajiban liabilitas dihentikan, dibatalkan atau kadaluarsa. Ketika liabilitas keuangan yang ada digantikan oleh liabilitas lainnya dari peminjam yang sama dengan persyaratan yang secara substantif berbeda, atau persyaratan liabilitas yang ada dimodifikasi, maka perubahan maupun modifikasi tersebut diperlakukan sebagai penghentian pengakuan liabilitas awal dan dilakukan pengakuan liabilitas yang baru, dan selisih nilai tercatat tersebut diakui di dalam laba rugi.

A financial liability is derecognized when the obligation under the liability is discharged or cancelled or expired. When an existing financial liability is replaced by another from the same lender on substantially different terms, or the terms of an existing liability are substantially modified, such an exchange or modification is treated as a derecognition of the original liability and the recognition of a new liability, and the difference in the respective carrying amounts is recognized in profit or loss.

Utang bank, utang usaha, utang lain-lain, utang dividen, utang pajak, akrual, utang mesin dan utang sewa pembiayaan pada awalnya diukur pada nilai wajar, setelah dikurangi biaya transaksi, dan selanjutnya diukur pada biaya perolehan yang diamortisasi dengan menggunakan suku bunga efektif.

Bank loans, trade payables, other payables, dividend payable, taxes payables, accruals, machinery loans and lease payable are initially measured at fair value, net of transaction cost, and are subsequently measured at amortised cost, using the effective interest rate method.

g. Saling Hapus Instrumen Keuangan

g. Offsetting of Financial Instruments

Aset dan liabilitas keuangan dapat saling hapus dan jumlah bersih tersebut dilaporkan di dalam laporan posisi keuangan ketika terdapat hak yang secara hukum dapat dipaksakan untuk melakukan saling hapus jumlah yang diakui dan terdapat intensi untuk menyelesaikan pada basis bersih, maupun merealisasi aset dan menyelesaikan liabilitas secara simultan.

Financial assets and liabilities are offset and the net amount is reported in the statements of financial position when there is a legally enforceable right to offset the recognized amounts and there is an intention to settle on a net basis, or realize the asset and settle the liability simultaneously.

h. Kas dan Setara Kas

h. Cash and Cash Equivalents

Di dalam laporan arus kas konsolidasian, kas dan setara kas mencakup kas, deposito, investasi jangka pendek dengan jatuh tempo tiga bulan atau kurang, dan - untuk tujuan laporan arus kas konsolidasian - cerukan bank. Cerukan bank ditampilkan di antara pinjaman dan utang dalam liabilitas lancar laporan posisi keuangan konsolidasian.

In the consolidated statements of cash flows, cash and cash equivalents include cash on hand, deposits held at call with banks, other short term highly liquid investments with original maturities of three months or less and - for the purpose of the consolidated statements of cash flows - bank overdrafts. Bank overdrafts are shown within loans and borrowings in current liabilities in the consolidated statements of financial position.

Kas merupakan alat pembayaran yang siap dan bebas dipergunakan untuk membiayai kegiatan umum Kelompok Usaha.

Cash represents available and eligible payment instruments to finance the Group's business.

Kas dan setara kas yang telah ditentukan penggunaannya atau yang tidak dapat digunakan secara bebas tidak tergolong dalam kas dan setara kas.

Cash and cash equivalents which have been restricted for a certain purpose or which can not be used freely are not defined as cash and cash equivalents.

PT ULTRAJAYA MILK INDUSTRY & TRADING COMPANY Tbk  
DAN ENTITAS ANAK  
CATATAN ATAS LAPORAN KEUANGAN KONSOLIDASIAN  
UNTUK TAHUN YANG BERAKHIR  
31 DESEMBER 2017  
(Disajikan dalam Jutaan Rupiah, kecuali dinyatakan lain)

PT ULTRAJAYA MILK INDUSTRY & TRADING COMPANY Tbk  
AND SUBSIDIARIES  
NOTES TO CONSOLIDATED FINANCIAL STATEMENTS  
FOR THE YEAR ENDED  
31 DECEMBER 2017  
(Expressed in Millions of Rupiah, unless otherwise stated)

2. RINGKASAN KEBIJAKAN AKUNTANSI SIGNIFIKAN (Lanjutan)

2. SUMMARY OF SIGNIFICANT ACCOUNTING POLICIES  
(Continued)

i. Persediaan

Persediaan terdiri dari bahan baku, barang jadi, pakan ternak dan suku cadang. Persediaan diakui sebesar nilai yang lebih rendah antara harga perolehan dan nilai realisasi bersih. Harga perolehan ditentukan dengan menggunakan metode rata-rata bergerak. Biaya persediaan terdiri dari seluruh biaya pembelian, biaya konversi dan biaya lain yang timbul untuk membawa persediaan ke lokasi dan kondisi.

Laba/(rugi) yang sifatnya biasa antara lain yang timbul karena selisih penghitungan fisik dan kerugian kerusakan bahan karena penyimpanan, dikoreksi pada nilai persediaan dan dibebankan ke dalam pendapatan (beban) lain-lain.

Penyisihan untuk persediaan suku cadang usang ditentukan berdasarkan estimasi penggunaan suku cadang pada masa depan.

j. Hewan Ternak

Hewan ternak dimaksud adalah hewan ternak produksi (investasi) dan bukan hewan ternak yang termasuk dalam persediaan. Entitas anak memiliki hewan ternak produksi berumur panjang. Hewan ternak produksi berumur panjang merupakan bagian dari aset tidak lancar yang dibagi menjadi hewan ternak belum menghasilkan (dalam pertumbuhan) dan hewan ternak telah menghasilkan.

Untuk hewan ternak belum menghasilkan dinilai sebesar biaya perolehan, biaya pemeliharaan dan biaya lain yang diakumulasi selama masa pertumbuhan. Sedangkan untuk hewan ternak telah menghasilkan dinilai sebesar akumulasi biaya perolehan dan biaya lain selama masa belum menghasilkan (pertumbuhan) dikurangi dengan akumulasi deplesi yang dimulai sejak dimulainya masa produksi. Deplesi dilakukan dengan metode garis lurus dengan masa deplesi sebagai berikut:

Jenis Hewan/ Livestocks
Œapi perah/ <i>Dairy cow</i>
Œapi pembibit/ <i>Breeding cattle</i>

Penentuan masa awal produksi untuk setiap jenis hewan berbeda, didasarkan pada pertimbangan manajemen dan pengalaman. Untuk sapi perah dan sapi pembibit, Entitas menetapkan nilai residu sebesar Rp 8,5

i. Inventories

Inventories consist of raw materials, finished goods, cattle woofs and spare-parts. Inventories are stated at the lower of cost or net realizable value. Cost is determined using the moving average method. Cost of inventories comprise all costs of purchases, cost of conversion and other costs incurred in bringing the inventories to their present location and condition.

Profit/(loss) from usual operations, such as loss of physical count differences and substance damage because of storage, is corrected from inventory's value and charged to other revenue (expense).

Allowance for obsolete sparepart inventories is determined using sparepart usefulness estimation in the future.

j. Livestock

Livestock is a productive livestock (investment) and not included in inventory. The Subsidiary have long-term livestock production. Long-term livestock production is a part of non-current asset that subdivided into immature (in growth) and producing livestock.

Immature livestock assessed at cost, maintenance costs and other costs accumulated during the accumulation of immature. Where as for producing livestock valued at acquisition cost and other cost during immature (in growth) reduced accumulated depletion, which began in the beginning of the production. Depletion is done by straight-line method as follows depletion :

Masa Deplesi (bulan)/ Depletion period (month)
60
60

Determination of the initial period of production for each different kind of livestock, based on management considerations and experience. For dairy cow and breeding cattle, the Subsidiary sets residual values for Rp 8,5



**PT ULTRAJAYA MILK INDUSTRY & TRADING COMPANY Tbk  
DAN ENTITAS ANAK  
CATATAN ATAS LAPORAN KEUANGAN KONSOLIDASIAN  
UNTUK TAHUN YANG BERAKHIR  
31 DESEMBER 2017  
(Disajikan dalam Jutaan Rupiah, kecuali dinyatakan lain)**

**PT ULTRAJAYA MILK INDUSTRY & TRADING COMPANY Tbk  
AND SUBSIDIARIES  
NOTES TO CONSOLIDATED FINANCIAL STATEMENTS  
FOR THE YEAR ENDED  
31 DECEMBER 2017  
(Expressed in Millions of Rupiah, unless otherwise stated)**

**2. RINGKASAN KEBIJAKAN AKUNTANSI SIGNIFIKAN (Lanjutan)**

**2. SUMMARY OF SIGNIFICANT ACCOUNTING POLICIES  
(Continued)**

**k. Aset Tetap Pemilikan Langsung**

**k. Fixed Assets Direct Acquisition**

Aset tetap dinyatakan berdasarkan harga perolehan setelah dikurangi akumulasi penyusutan dan rugi penurunan nilai. Biaya perolehan aset tetap termasuk biaya-biaya yang dapat diatribusikan secara langsung untuk memperoleh aset bersangkutan.

*Fixed assets are stated at cost less accumulated depreciation and impairment losses. Cost includes expenditure that is directly attributable to the acquisition of the related assets.*

Biaya legal awal untuk mendapatkan hak legal diakui sebagai bagian biaya akuisisi tanah, dan biaya-biaya tersebut tidak disusutkan. Biaya terkait dengan pembaruan hak atas tanah diakui sebagai aset takberwujud dan diamortisasi sepanjang umur hukum hak.

*Initial legal costs incurred to obtain legal rights are recognised as part of the acquisition cost of the land, and these costs are not depreciated. Costs related to renewal of land rights are recognised as intangible assets and amortised during the period of the land rights.*

Tanah tidak disusutkan. Penyusutan aset tetap lainnya dihitung menggunakan metode garis lurus sesuai dengan taksiran masa manfaat aset tetap yang bersangkutan sebagai berikut:

*Land is not depreciated. Depreciation on other assets is calculated using the straight-line method over their estimated useful lives, as follows:*

Uraian	T a h u n / Y e a r s	Description
Bangunan dan perumahan	20	Building and housing
Mesin dan instalasi	8-15	Machineries and installations
Kendaraan bermotor	4-5	Vehicles
Peralatan dan inventaris	3-5	Equipment and fixtures

Nilai residu, metode depresiasi, dan umur manfaat setiap aset ditelaah, dan disesuaikan jika perlu, pada setiap tanggal pelaporan.

*The asset's residual values, depreciation method, and useful lives are reviewed, and adjusted if appropriate, at each reporting date.*

Nilai tercatat aset segera diturunkan sebesar jumlah yang dapat dipulihkan jika nilai tercatat aset lebih besar dari estimasi jumlah yang dapat dipulihkan.

*An asset's carrying amount is written down immediately to its recoverable amount if the asset's carrying amount is greater than its estimated recoverable amount.*

Biaya-biaya setelah perolehan awal aset diakui sebagai bagian dari nilai tercatat aset atau sebagai aset yang terpisah, sebagaimana mestinya, hanya apabila kemungkinan besar Kelompok Usaha akan mendapatkan manfaat ekonomis masa depan berkenaan dengan aset tersebut dan biaya perolehan aset dapat diukur dengan andal. Nilai tercatat komponen yang diganti tidak lagi diakui. Biaya perbaikan dan pemeliharaan dibebankan ke dalam laporan laba rugi selama periode dimana biaya-biaya tersebut terjadi.

*Subsequent costs are included in the asset's carrying amount or recognised as a separate asset, as appropriate, only when it is probable that future economic benefits associated with the asset will flow to the Group and the cost of the asset can be measured reliably. The carrying amount of the replaced part is derecognised. All other repair and maintenance are charged to the profit or loss account during the financial period in which they are incurred.*

Apabila aset tetap tidak digunakan lagi atau dijual, jumlah tercatat aset tetap dikeluarkan dari catatan, dan laba atau rugi yang timbul dari pelepasan/ penjualan aset tetap diakui dalam laporan laba rugi komprehensif konsolidasian.

*When assets are sold, damaged, retired or otherwise disposed off, their carrying values of fixed assets are removed from the accounts and any resulting gains or losses are reflected in the consolidated statement of comprehensive income.*

Aset dalam pembangunan diakui sebesar harga perolehan hingga pembangunan selesai, yang kemudian direklasifikasi secara spesifik menjadi aset tetap yang terkait.

*Assets under construction are stated at cost up to the date when construction is completed, then these costs are reclassified to related fixed assets.*

**PT ULTRAJAYA MILK INDUSTRY & TRADING COMPANY Tbk  
DAN ENTITAS ANAK  
CATATAN ATAS LAPORAN KEUANGAN KONSOLIDASIAN  
UNTUK TAHUN YANG BERAKHIR  
31 DESEMBER 2017  
(Disajikan dalam Jutaan Rupiah, kecuali dinyatakan lain)**

**PT ULTRAJAYA MILK INDUSTRY & TRADING COMPANY Tbk  
AND SUBSIDIARIES  
NOTES TO CONSOLIDATED FINANCIAL STATEMENTS  
FOR THE YEAR ENDED  
31 DECEMBER 2017  
(Expressed in Millions of Rupiah, unless otherwise stated)**

**2. RINGKASAN KEBIJAKAN AKUNTANSI SIGNIFIKAN (Lanjutan)**

**2. SUMMARY OF SIGNIFICANT ACCOUNTING POLICIES  
(Continued)**

**k. Aset Tetap Pemilikan Langsung (Lanjutan)**

Selama masa pembangunan sampai dengan aset siap digunakan, biaya pinjaman, yang termasuk di dalamnya beban bunga dan selisih kurs yang timbul untuk membiayai pembangunan aset, dikapitalisasi secara proporsional terhadap rata-rata nilai akumulasi pengeluaran selama periode tersebut. Kapitalisasi biaya pinjaman dihentikan ketika pembangunan selesai dan aset tetap siap untuk digunakan.

**k. Fixed Assets Direct Acquisition (Continued)**

*During the construction period up to the date the fixed assets is completed, the borrowing cost including interest and loss on exchange rate are capitalized proportionally to the average payment in the period. The borrowing cost capitalization ceases when the construction is completed and the constructed asset is ready for its intended purpose.*

**l. Aset Takberwujud**

Aset takberwujud yang diperoleh secara terpisah diukur sebesar nilai perolehan pada pengakuan awal. Setelah pengakuan awal, aset takberwujud dicatat pada biaya perolehan dikurangi akumulasi amortisasi dan akumulasi rugi penurunan nilai. Aset takberwujud diamortisasi secara garis lurus selama umur manfaat ekonominya dan dievaluasi apabila terdapat indikator adanya penurunan nilai. Periode dan metode amortisasi ditelaah setidaknya setiap akhir periode pelaporan.

**l. Intangible Asset**

*Intangible assets acquired separately are measured on initial recognition at cost. Following initial recognition, the intangible assets are carried at cost less any accumulated amortization and any accumulated impairment loss. They are amortized on a straight-line basis over their useful economic lives and assessed for impairment whenever there is an indication that they may be impaired. The amortization period and method are reviewed at least at the end of each reporting period.*

Aset takberwujud dihentikan pengakuannya pada saat:

- dijual; atau
- ketika tidak ada manfaat ekonomis di masa depan yang dapat diharapkan dari penggunaan atau penjualan aset tersebut.

*An intangible asset shall be derecognised :*

- on disposal; or
- when no future economic benefits are expected from its use or disposal

Aset takberwujud Perseroan terdiri dari lisensi atas peranti lunak dan hak atas tanah yang memiliki taksiran masa umur manfaat ekonomis masing-masing 4 dan 20 tahun.

*The Company's intangible assets consist of license for softwares and land rights which have estimated useful lives of 4 years and 20 years, respectively.*

**m. Penurunan Nilai Aset Non-Keuangan**

Setiap akhir periode, Kelompok Usaha melakukan revaluasi untuk menentukan ada tidaknya indikasi penurunan nilai aset non-keuangan.

**m. Impairment of Non-Financial Assets**

*Every end of period, the Group reviews to determine whether there is any indication of impairment of non-financial assets.*

Aset tetap, properti investasi dan aset tidak lancar lainnya direvaluasi untuk mengetahui apakah telah terjadi kerugian akibat penurunan nilai, apabila terjadi kondisi atau perubahan yang mengindikasikan bahwa nilai tercatat aset tidak dapat diperoleh kembali secara penuh.

*Fixed assets, investment property and other non-current assets are reviewed for impairment losses, whenever events or changes in circumstances indicate that the carrying amount may not be recoverable.*

Kerugian akibat penurunan nilai diakui sebesar selisih antara nilai tercatat aset dengan jumlah terpulihkan dari aset tersebut. Jumlah terpulihkan adalah yang lebih tinggi antara harga jual neto atau nilai pakai aset. Dalam rangka menguji penurunan nilai, aset-aset dikelompokkan hingga unit terkecil yang menghasilkan arus kas terpisah. Pemulihan penyisihan penurunan nilai diakui sebagai pendapatan dalam periode dimana pemulihan tersebut terjadi.

*An impairment loss is recognised for the amount by which an asset's carrying amount exceeds its recoverable amount, which is the higher of an asset's fair value less cost to sell or value in use. For the purpose of assessing impairment, assets are grouped at the lowest levels for which there are separately identifiable cash flows. Reversal of an impairment provision is recorded as income in the period when the reversal occurs.*

PT ULTRAJAYA MILK INDUSTRY & TRADING COMPANY Tbk  
DAN ENTITAS ANAK  
CATATAN ATAS LAPORAN KEUANGAN KONSOLIDASIAN  
UNTUK TAHUN YANG BERAKHIR  
31 DESEMBER 2017  
(Disajikan dalam Jutaan Rupiah, kecuali dinyatakan lain)

PT ULTRAJAYA MILK INDUSTRY & TRADING COMPANY Tbk  
AND SUBSIDIARIES  
NOTES TO CONSOLIDATED FINANCIAL STATEMENTS  
FOR THE YEAR ENDED  
31 DECEMBER 2017  
(Expressed in Millions of Rupiah, unless otherwise stated)

2. RINGKASAN KEBIJAKAN AKUNTANSI SIGNIFIKAN (Lanjutan)

2. SUMMARY OF SIGNIFICANT ACCOUNTING POLICIES  
(Continued)

n. Sewa

n. Leases

Suatu sewa di mana porsi yang signifikan atas risiko dan manfaat kepemilikan aset masih tetap berada di tangan lessor, maka sewa tersebut diklasifikasikan sebagai sewa operasi. Pembayaran sewa operasi (dikurangi dengan insentif yang diterima dari lessor) dibebankan ke laporan laba rugi dan penghasilan komprehensif lain konsolidasian dengan metode garis lurus selama masa sewa.

*Leases in which a significant portion of the risks and rewards of ownership are retained by the lessor are classified as operating leases. Payments made under operating leases (net of any incentives received from the lessor) are charged to the consolidated statement of profit or loss and other comprehensive income on a straight-line method over the period of the lease.*

Sewa aset tetap di mana Perseroan memiliki secara substansi seluruh risiko dan manfaat kepemilikan aset diklasifikasikan sebagai sewa pembiayaan. Sewa pembiayaan dikapitalisasi pada awal masa sewa sebesar nilai wajar aset sewa atau sebesar nilai kini pembayaran sewa minimum, jika nilai kini jumlahnya lebih dari nilai wajar. Komitmen sewa disajikan sebagai liabilitas. Pembayaran sewa dianalisis antara modal dan bunga. Unsur bunga sewa diperhitungkan dan dibebankan di dalam laba rugi selama periode sewa sehingga mencerminkan proporsi tetap liabilitas sewa. Unsur modal mengurangi saldo lessor.

*Leases of fixed assets where the Company substantially has all the risks and rewards of ownership are classified as finance leases. Finance leases are capitalised at the lease's commencement at the lower of the fair value of the leased property or the present value of the minimum lease payments. The corresponding lease commitment shown as a liability. Lease payments are analyzed between capital and interest. The interest element is charged to profit or loss over the period of the lease and is calculated so that it represents a constant proportion of the lease liability. The capital element reduces the balance owed to the lessor.*

Penentuan apakah suatu perjanjian merupakan, atau mengandung, sewa didasarkan atas substansi perjanjian pada tanggal awal sewa dan apakah pemenuhan perjanjian tergantung pada penggunaan suatu aset tertentu dan perjanjian tersebut memberikan suatu hak untuk menggunakan aset tersebut. Apabila perjanjian mengandung sewa, Perseroan akan menilai apakah perjanjian sewa tersebut adalah sewa pembiayaan atau sewa operasi. Jika suatu perjanjian mengandung sewa, sewa yang mengalihkan secara substansial seluruh risiko dan manfaat yang terkait dengan kepemilikan aset akan diklasifikasikan sebagai sewa pembiayaan, sebaliknya akan diklasifikasikan sebagai sewa operasi.

*The determination whether an arrangement is, or contains, a lease is based on the substance of the arrangement at the inception date and whether the fulfilment of the arrangement is dependent on the use of a specific asset and the arrangement conveys a right to use the asset. If an arrangement contains a lease, the Company will assess whether such a lease is finance or operating lease. If an arrangement contains a lease, a lease that transfers substantially to the lessee all of the risks and rewards incidental to ownership of the leased item is classified as a finance lease, otherwise it is classified as an operating lease.*

Setiap pembayaran sewa dialokasikan antara bagian yang merupakan pelunasan liabilitas dan bagian yang merupakan beban keuangan sedemikian rupa sehingga menghasilkan tingkat suku bunga yang konstan atas saldo pembiayaan. Unsur bunga dalam beban keuangan dibebankan di laporan laba rugi dan penghasilan komprehensif lain konsolidasian selama masa sewa sedemikian rupa sehingga menghasilkan suatu tingkat suku bunga periodik yang konstan atas saldo liabilitas setiap periode.

*Each lease payment is allocated between the liability and finance charges so as to achieve a constant rate of interest on the outstanding finance balance. The interest element of the finance cost is charged to the consolidated statements of profit or loss and other comprehensive income over the lease period so as to produce a constant periodic rate of interest on the remaining balance of the liability for each period.*

Laba (rugi) penjualan akibat transaksi *sales* and *leaseback* atas aset sewa guna usaha dengan metode "*capital lease*" ditangguhkan dan diamortisasi secara proporsional sepanjang umur manfaat aset sewa guna usaha yang bersangkutan dan dihitung dengan menggunakan metode garis lurus.

*Gain (loss) on sales and leaseback transaction by capital lease method is deferred and amortized proportionally during the useful life of leased assets and is calculated using straight-line method.*

PT ULTRAJAYA MILK INDUSTRY & TRADING COMPANY Tbk  
DAN ENTITAS ANAK  
CATATAN ATAS LAPORAN KEUANGAN KONSOLIDASIAN  
UNTUK TAHUN YANG BERAKHIR  
31 DESEMBER 2017  
(Disajikan dalam Jutaan Rupiah, kecuali dinyatakan lain)

PT ULTRAJAYA MILK INDUSTRY & TRADING COMPANY Tbk  
AND SUBSIDIARIES  
NOTES TO CONSOLIDATED FINANCIAL STATEMENTS  
FOR THE YEAR ENDED  
31 DECEMBER 2017  
(Expressed in Millions of Rupiah, unless otherwise stated)

2. RINGKASAN KEBIJAKAN AKUNTANSI SIGNIFIKAN  
(Lanjutan)

2. SUMMARY OF SIGNIFICANT ACCOUNTING POLICIES  
(Continued)

o. Program Iuran Pasti

Iuran untuk program iuran pasti untuk program pensiun dibebankan pada laporan laba rugi dan penghasilan komprehensif lain konsolidasian pada tahun dimana iuran tersebut terkait.

o. *Defined Contribution Schemes*

*Contributions to defined contribution pension schemes are charged to the consolidated statement of profit or loss and other comprehensive income in the year to which they relate.*

p. Program Imbalan Pasti

Surplus dan defisit program imbalan pasti diukur pada:

p. *Defined Benefit Schemes*

*Defined benefit scheme surpluses and deficits are measured at:*

- Nilai wajar dari aset yang direncanakan pada tanggal pelaporan, dikurangi
- Liabilitas program yang dihitung dengan menggunakan metode *projected unit credit* yang di diskonto ke nilai kini dengan menggunakan imbal hasil obligasi perusahaan yang berkualitas tinggi yang tersedia yang memiliki tanggal jatuh tempo yang mendekati persyaratan liabilitas; ditambah
- Biaya servis masa lalu yang tidak diakui, di kurangi
- Dampak persyaratan pendanaan minimum yang disetujui dengan skema wali amanat.

- *The fair value of plan assets at the reporting date; less*
- *Plan liabilities calculated using the projected unit credit method discounted to its present value using yields available on high quality corporate bonds that have maturity dates approximating to the terms of the liabilities; plus*

Pengukuran kembali kewajiban pasti neto diakui langsung dalam ekuitas. Pengukuran kembali tersebut termasuk :

- *Unrecognised past service costs; less*
- *The effect of minimum funding requirements agreed with scheme trustees.*

- Keuntungan dan kerugian aktuaris
- Imbalan atas aset program (tidak termasuk bunga)
- Aset dengan efek batas tertinggi (tidak termasuk bunga)

*Remeasurements of the net defined obligation are recognised directly within equity. The remeasurements include:*

- *Actuarial gains and losses*
- *Return on plan assets (interest exclusive)*
- *Any asset ceiling effects (interest exclusive).*

Biaya jasa diakui dalam laporan laba rugi, dan termasuk biaya jasa kini dan masa lalu, serta keuntungan dan kerugian kurtailmen.

*Service costs are recognised in profit or loss, and include current and past service costs as well as gains and losses on curtailments.*

Beban bunga neto (pendapatan) diakui dalam laporan laba rugi dan dihitung dengan menerapkan tingkat diskonto untuk mengukur kewajiban imbalan pasti (aset) pada awal periode tahunan hingga pembayaran manfaat selama periode.

*Net interest expense (income) is recognised in profit or loss, and is calculated by applying the discount rate used to measure the defined benefit obligation (asset) at the beginning of the annual period to the balance of the net defined benefit obligation (asset), considering the effects of contributions and benefit payments during the period.*

Keuntungan atau kerugian yang timbul dari perubahan manfaat program atau kurtailmen diakui secara langsung dalam laba rugi.

*Gains or losses arising from changes to scheme benefits or scheme curtailment are recognised immediately in profit or loss.*

Penyelesaian program manfaat pasti diakui dalam periode dimana penyelesaian tersebut terjadi.

*Settlements of defined benefit schemes are recognised in the period in which the settlement occurs.*

PT ULTRAJAYA MILK INDUSTRY & TRADING COMPANY Tbk  
DAN ENTITAS ANAK  
CATATAN ATAS LAPORAN KEUANGAN KONSOLIDASIAN  
UNTUK TAHUN YANG BERAKHIR  
31 DESEMBER 2017  
(Disajikan dalam Jutaan Rupiah, kecuali dinyatakan lain)

PT ULTRAJAYA MILK INDUSTRY & TRADING COMPANY Tbk  
AND SUBSIDIARIES  
NOTES TO CONSOLIDATED FINANCIAL STATEMENTS  
FOR THE YEAR ENDED  
31 DECEMBER 2017  
(Expressed in Millions of Rupiah, unless otherwise stated)

2. RINGKASAN KEBIJAKAN AKUNTANSI SIGNIFIKAN (Lanjutan)

2. SUMMARY OF SIGNIFICANT ACCOUNTING POLICIES  
(Continued)

q. Pengakuan Pendapatan dan Beban

Pendapatan dari penjualan barang diakui ketika Kelompok Usaha telah secara signifikan manfaat dan risiko kepemilikan kepada pembeli dan terdapat kemungkinan Kelompok Usaha akan menerima pembayaran yang sebelumnya telah disepakati. Kriteria-kriteria ini dianggap telah dipenuhi apabila barang telah dikirimkan kepada pembeli.

Jumlah pendapatan dapat diukur dengan andal dan adalah mungkin bagi Kelompok Usaha menerima segala imbalan. Pendapatan atas jasa diakui pada periode di mana jasa tersebut diberikan.

Pendapatan dari penjualan lokal diakui pada saat penyerahan barang kepada pelanggan, sedangkan untuk penjualan ekspor diakui pada saat penyerahan barang di atas kapal di pelabuhan pengiriman.

Beban diakui sesuai dengan masa manfaatnya.

r. Perpajakan

Beban pajak terdiri dari pajak kini dan pajak tangguhan. Pajak diakui dalam laporan laba rugi komprehensif, kecuali apabila pajak tersebut terkait dengan transaksi atau kejadian yang langsung diakui di pendapatan komprehensif lainnya atau langsung diakui ke ekuitas. Dalam hal ini, pajak tersebut masing-masing diakui dalam pendapatan komprehensif lain atau ekuitas.

Pajak kini

Beban pajak kini dihitung berdasarkan peraturan perpajakan yang berlaku pada tanggal pelaporan keuangan. Aset atau liabilitas pajak penghasilan kini terdiri dari kewajiban kepada atau klaim dari otoritas pajak yang berhubungan dengan periode pelaporan kini atau sebelumnya, yang belum di bayar pada akhir periode tanggal pelaporan. Pajak penghasilan diperhitungkan berdasarkan tarif pajak dan hukum pajak yang berlaku pada periode fiskal terkait, berdasarkan laba kena pajak untuk periode tersebut. Seluruh perubahan pada aset atau liabilitas pajak kini diakui sebagai komponen biaya pajak penghasilan dalam laporan laba rugi.

Manajemen secara periodik mengevaluasi posisi yang dilaporkan di Surat Pemberitahuan Tahunan (SPT) sehubungan dengan situasi di mana aturan pajak yang berlaku membutuhkan interpretasi. Jika perlu, manajemen menentukan provisi berdasarkan jumlah yang diharapkan akan dibayar kepada otoritas pajak.

q. Revenues and Expenses Recognition

Revenue from the sales of goods is recognized when the Group has transferred the significant risks and reward of ownership to the buyer and it is probable that the Group will receive previously agreed upon payment. These criteria are considered to be met when the goods are delivered to the buyer.

Provided the amount of revenue can be measured reliably and it is probable that the Group will receive any consideration. Revenue for services is recognized in the period in which they are rendered.

Revenue from local sales is recognised when goods are delivered to customer, while exports sales are recognised when goods are shipped at they seller's harbor.

Expenses are recognised when these are incurred.

r. Taxation

The tax expense comprises current and deferred tax. Tax is recognised in the consolidated statements of comprehensive income, except to the extent that it relates to items recognised directly in other comprehensive income or directly in equity. In this case, the tax is also recognised in other comprehensive income or directly in equity, respectively.

Current tax

The current income tax charge is calculated on the basis of the tax laws enacted or substantively enacted at the reporting date. Current income tax assets and/or liabilities comprise those obligations to, or claims from, tax authorities relating to the current or prior reporting period, that are unpaid at the end of each reporting period date. They are calculated according to the tax rates and tax laws applicable to the fiscal periods to which they relate, based on the taxable profit for the period. All changes to current tax assets or liabilities are recognized as a component of income tax expense in profit or loss.

Management periodically evaluates positions taken in tax returns with respect to situations in which applicable tax regulation is subject to interpretation. It establishes provision where appropriate on the basis of amounts expected to be paid to the tax authorities.

PT ULTRAJAYA MILK INDUSTRY & TRADING COMPANY Tbk  
DAN ENTITAS ANAK  
CATATAN ATAS LAPORAN KEUANGAN KONSOLIDASIAN  
UNTUK TAHUN YANG BERAKHIR  
31 DESEMBER 2017  
(Disajikan dalam Jutaan Rupiah, kecuali dinyatakan lain)

PT ULTRAJAYA MILK INDUSTRY & TRADING COMPANY Tbk  
AND SUBSIDIARIES  
NOTES TO CONSOLIDATED FINANCIAL STATEMENTS  
FOR THE YEAR ENDED  
31 DECEMBER 2017  
(Expressed in Millions of Rupiah, unless otherwise stated)

2. RINGKASAN KEBIJAKAN AKUNTANSI SIGNIFIKAN (Lanjutan)

2. SUMMARY OF SIGNIFICANT ACCOUNTING POLICIES  
(Continued)

r. Perpajakan (Lanjutan)

r. Taxation (Continued)

Pajak tangguhan

Deferred tax

Pajak penghasilan tangguhan diakui dengan menggunakan metode *balance sheet liability* untuk semua perbedaan temporer antara dasar pengenaan pajak atas aset dan liabilitas dengan nilai tercatatnya pada laporan posisi keuangan konsolidasian.

*Deferred income tax is provided using the balance sheet liability method, for all temporary differences arising between the tax bases of assets and liabilities and their carrying amount in the consolidated statements of financial position.*

Pajak tangguhan ditentukan dengan menggunakan tarif pajak yang telah diberlakukan atau secara substansi telah diberlakukan pada tanggal pelaporan dan diharapkan berlaku pada saat aset pajak tangguhan direalisasi atau liabilitas pajak tangguhan diselesaikan.

*Deferred tax is determined using tax rates that have been enacted or substantially enacted at the recording date and are expected to apply when the related deferred tax asset is realised or the deferred tax liability is settled.*

Aset pajak tangguhan diakui apabila besar kemungkinan jumlah penghasilan kena pajak di masa mendatang akan memadai untuk dikompensasi dengan perbedaan temporer yang dapat dikurangkan dan rugi fiskal yang masih dapat dimanfaatkan.

*Deferred tax assets are recognised to the extent that it is probable that future taxable profit will be available against which the deductible temporary differences and tax losses carried forward can be utilized.*

Aset dan liabilitas pajak tangguhan di saling hapus ketika Kelompok Usaha memiliki hak hukum untuk saling hapus aset dan liabilitas pajak kini yang berhubungan dengan pungutan oleh otoritas pajak yang sama atas:

*Deferred tax assets and liabilities are off-set when the Group has a legally enforceable right to offset current tax assets and liabilities and the deferred tax assets and liabilities relate to taxes levied by the same tax authority on either:*

- Kelompok usaha yang dikenakan pajak adalah sama, atau
- Kelompok entitas yang berbeda yang bertujuan untuk menyelesaikan aset pajak kini secara neto, atau untuk merealisasikan aset dan menyelesaikan liabilitas, pada periode masa depan dimana jumlah aset atau liabilitas pajak tangguhan signifikan diharapkan untuk diselesaikan atau dipulihkan.

- The same taxable group company, or
- Different group entities which intend either to settle current tax assets and liabilities on a net basis, or to realise the assets and settle the liabilities simultaneously, in each future period in which significant amounts of deferred tax assets or liabilities are expected to be settled or recovered.

s. Laba Per Saham

s. Earnings Per Share

Sesuai dengan PSAK No. 56 "Laba per Saham", laba bersih per saham dasar dihitung dengan membagi laba bersih periode berjalan dengan jumlah rata-rata tertimbang yang ditempatkan dan disetor penuh selama periode yang bersangkutan. Tidak ada efek berpotensi saham dilusian pada tanggal 31 Desember 2017 dan 2016. Oleh karenanya, laba bersih per saham dilusian tidak dihitung dan disajikan pada laporan laba rugi dan penghasilan komprehensif lain konsolidasian.

*In accordance with PSAK No. 56, "Earnings Per Share", net income per share is computed by dividing income from current period with weighted average number of shares outstanding during the year. There is no potential dilutive share as of 31 December 2017 and 2016. Therefore, no diluted earnings per share is calculated and presented in the consolidated statements of profit or loss and other comprehensive income.*

t. Dividen

t. Dividends

Pembagian dividen diakui sebagai liabilitas dalam laporan keuangan konsolidasian ketika dividen tersebut disetujui Rapat Umum Pemegang Saham (RUPS) Perseroan.

*Dividend distributions are recognised as a liability in the consolidated financial statements when the dividends are approved in the Company's General Meeting of the Shareholders.*



PT ULTRAJAYA MILK INDUSTRY & TRADING COMPANY Tbk  
DAN ENTITAS ANAK  
CATATAN ATAS LAPORAN KEUANGAN KONSOLIDASIAN  
UNTUK TAHUN YANG BERAKHIR  
31 DESEMBER 2017  
(Disajikan dalam Jutaan Rupiah, kecuali dinyatakan lain)

PT ULTRAJAYA MILK INDUSTRY & TRADING COMPANY Tbk  
AND SUBSIDIARIES  
NOTES TO CONSOLIDATED FINANCIAL STATEMENTS  
FOR THE YEAR ENDED  
31 DECEMBER 2017  
(Expressed in Millions of Rupiah, unless otherwise stated)

2. RINGKASAN KEBIJAKAN AKUNTANSI SIGNIFIKAN (Lanjutan)

2. SUMMARY OF SIGNIFICANT ACCOUNTING POLICIES  
(Continued)

u. Biaya Emisi Saham

Biaya-biaya yang secara langsung terkait dengan penerbitan saham baru disajikan pada bagian ekuitas sebagai pengurang, neto setelah pajak, dari jumlah yang diterima.

u. Share Issuance Costs

*Incremental costs directly attributable to the issue of new shares are shown in equity as a deduction, net of tax, from the proceeds.*

v. Informasi Segmen

Informasi segmen Kelompok Usaha disajikan menurut segmen usaha. Segmen usaha adalah unit yang dapat dibedakan yang menghasilkan suatu produk atau jasa yang berbeda dan dikelola secara terpisah. Informasi segmen usaha konsisten dengan informasi operasi yang secara rutin dilaporkan kepada tingkat pengambil keputusan operasional tertinggi di Kelompok Usaha.

v. Segment Information

*The Group's segment information is presented by business segment. A business segment is a distinguishable unit that produces a different product or service and managed separately. Business segment information is consistent with operational information that is routinely reported to the highest level of operational decision-makers in the Group.*

3. PERTIMBANGAN, ESTIMASI, DAN ASUMSI AKUNTANSI YANG SIGNIFIKAN

3. SIGNIFICANT ACCOUNTING JUDGMENTS, ESTIMATES AND ASSUMPTIONS

Kelompok Usaha membuat estimasi dan asumsi tertentu terkait masa depan. Estimasi dan pertimbangan yang digunakan dalam penyusunan laporan keuangan konsolidasian terus dievaluasi berdasarkan pengalaman historis dan faktor lainnya, termasuk ekspektasi dari peristiwa masa depan yang diyakini wajar. Hasil aktual dapat berbeda dengan jumlah yang diestimasi. Estimasi, asumsi dan pertimbangan yang memiliki pengaruh signifikan terhadap jumlah tercatat aset dan liabilitas diungkapkan di bawah ini.

*The Group makes certain estimates and assumptions regarding the future. Estimates and judgments used in preparing the consolidated financial statements are continually evaluated and are based on historical experience and other factors, including expectations of future events that are believed to be reasonable. Actual results may differ from these estimates. The estimates, assumptions and judgments that have a significant effect on the carrying amounts of assets and liabilities are disclosed below.*

Pertimbangan

Pertimbangan berikut ini dibuat oleh manajemen dalam rangka penerapan kebijakan akuntansi Kelompok Usaha yang memiliki pengaruh sangat signifikan atas jumlah yang diakui dalam laporan keuangan konsolidasian.

Judgments

*The following judgments are made by management in the process of applying the Group's accounting policies that have the most significant effects on the amounts recognized in the consolidated financial statements:*

(a) Klasifikasi aset dan liabilitas keuangan

Kelompok Usaha menetapkan klasifikasi atas aset dan liabilitas tertentu sebagai aset keuangan dan liabilitas keuangan dengan mempertimbangkan bila definisi yang ditetapkan PSAK No. 50 dipenuhi. Dengan demikian, aset keuangan dan liabilitas keuangan diakui sesuai dengan kebijakan akuntansi Kelompok Usaha seperti diungkapkan pada Catatan 2e dan 2f.

(a) Classification of financial assets and financial liabilities

*The Group determines the classification of certain assets and liabilities as financial assets and financial liabilities by judging if they meet the definition set forth in PSAK No. 50. Accordingly, the financial assets and financial liabilities are accounted for in accordance with the Group's accounting policies disclosed in Notes 2e and 2f.*

**PT ULTRAJAYA MILK INDUSTRY & TRADING COMPANY Tbk  
DAN ENTITAS ANAK  
CATATAN ATAS LAPORAN KEUANGAN KONSOLIDASIAN  
UNTUK TAHUN YANG BERAKHIR  
31 DESEMBER 2017  
(Disajikan dalam Jutaan Rupiah, kecuali dinyatakan lain)**

**PT ULTRAJAYA MILK INDUSTRY & TRADING COMPANY Tbk  
AND SUBSIDIARIES  
NOTES TO CONSOLIDATED FINANCIAL STATEMENTS  
FOR THE YEAR ENDED  
31 DECEMBER 2017  
(Expressed in Millions of Rupiah, unless otherwise stated)**

**3. PERTIMBANGAN, ESTIMASI, DAN ASUMSI AKUNTANSI YANG SIGNIFIKAN (Lanjutan)**

**(b) Penyisihan atas kerugian penurunan nilai atas piutang-evaluasi individual**

Kelompok Usaha mengevaluasi akun-akun tertentu jika terdapat informasi bahwa pelanggan dan debitur yang bersangkutan tidak dapat memenuhi kewajiban keuangannya. Dalam hal tersebut, Kelompok Usaha mempertimbangkan, berdasarkan fakta dan situasi yang tersedia, termasuk namun tidak terbatas pada, jangka waktu hubungan dengan mereka dan status kredit dan faktor pasar yang telah diketahui, untuk mencatat penyisihan spesifik atas jumlah piutang pelanggan dan debitur guna mengurangi jumlah piutang yang diharapkan dapat diterima oleh Kelompok Usaha.

Penyisihan spesifik ini dievaluasi kembali dan disesuaikan jika tambahan informasi yang diterima mempengaruhi jumlah penyisihan kerugian penurunan nilai atas piutang.

**Estimasi dan asumsi**

Asumsi utama masa depan dan sumber utama estimasi ketidakpastian lain pada tanggal pelaporan yang memiliki risiko signifikan bagi penyesuaian yang material terhadap nilai tercatat aset dan liabilitas untuk tahun berikutnya diungkapkan di bawah ini. Kelompok Usaha mendasarkan asumsi dan estimasi pada parameter yang tersedia pada saat laporan keuangan konsolidasian disusun. Situasi dan asumsi mengenai perkembangan masa depan mungkin berubah akibat perubahan pasar atau situasi diluar kendali Kelompok Usaha. Perubahan tersebut tercermin dalam asumsi terkait pada saat terjadinya.

**(a) Penyisihan atas kerugian penurunan nilai atas piutang-evaluasi individual**

Bila Kelompok Usaha memutuskan bahwa tidak terdapat bukti obyektif atas penurunan nilai pada evaluasi individual atas piutang, baik yang nilainya signifikan maupun tidak, menyertakannya dalam kelompok piutang dengan karakteristik risiko kredit yang serupa dan melakukan evaluasi kolektif atas penurunan nilai. Karakteristik yang dipilih mempengaruhi estimasi arus kas masa depan atas kelompok piutang tersebut karena merupakan indikasi bagi kemampuan pelanggan dan debitur untuk melunasi jumlah terutang.

**3. SIGNIFICANT ACCOUNTING JUDGMENTS, ESTIMATES AND ASSUMPTIONS (Continued)**

**(b) Allowance for impairment losses on receivables-individual assessments**

The Group evaluates specific accounts where it has information that certain customers and debtor are unable to meet their financial obligations. In these cases, the Group uses judgment, based on the best available facts and circumstances, including but not limited to, the length of its relationship with them and the customer's current credit status and known market factors, to record specific provisions for customers and debtor against amounts due to reduce its receivable amounts that the Group expects to collect.

These specific provisions are re-evaluated and adjusted as additional information received affects the amounts of allowance for impairment losses on receivables.

**Estimates and Assumptions**

The key assumptions concerning the future and other key sources of estimation uncertainty at the reporting date that have a significant risk of causing a material adjustment to the carrying amounts of assets and liabilities within the next financial year are disclosed below. The Group bases its assumptions and estimates on parameters available when the consolidated financial statements were prepared. Existing circumstances and assumptions about future developments may change due to market changes or circumstances arising beyond the control of the Group. Such changes are reflected in the assumptions when they occur.

**(a) Allowance for impairment losses on receivables-individual assessments**

If the Group determines that no objective evidence of impairment exists for an individually assessed receivables, whether significant or not, it includes the asset in a group of financial assets with similar credit risk characteristics and collectively assesses them for impairment. The characteristics chosen are relevant to the estimation of future cash flows for groups of such receivables by being indicative of the customers' and debtor ability to pay all amounts due.

**PT ULTRAJAYA MILK INDUSTRY & TRADING COMPANY Tbk  
DAN ENTITAS ANAK  
CATATAN ATAS LAPORAN KEUANGAN KONSOLIDASIAN  
UNTUK TAHUN YANG BERAKHIR  
31 DESEMBER 2017  
(Disajikan dalam Jutaan Rupiah, kecuali dinyatakan lain)**

**PT ULTRAJAYA MILK INDUSTRY & TRADING COMPANY Tbk  
AND SUBSIDIARIES  
NOTES TO CONSOLIDATED FINANCIAL STATEMENTS  
FOR THE YEAR ENDED  
31 DECEMBER 2017  
(Expressed in Millions of Rupiah, unless otherwise stated)**

**3. PERTIMBANGAN, ESTIMASI, DAN ASUMSI AKUNTANSI YANG SIGNIFIKAN (Lanjutan)**

**(a) Penyisihan atas kerugian penurunan nilai atas piutang-  
evaluasi individual (Lanjutan)**

Arus kas masa depan pada kelompok piutang yang dievaluasi secara kolektif untuk penurunan nilai diestimasi berdasarkan pengalaman kerugian historis bagi piutang dengan karakteristik risiko kredit yang serupa dengan piutang pada kelompok tersebut.

**(b) Liabilitas imbalan paska kerja**

Penentuan liabilitas imbalan paska kerja Kelompok Usaha bergantung pada pemilihan asumsi yang digunakan oleh aktuaris independen dalam menghitung jumlah-jumlah tersebut. Asumsi tersebut termasuk antara lain, tingkat diskonto, tingkat kenaikan gaji tahunan, tingkat pengunduran diri karyawan tahunan, tingkat kecacatan, umur pensiun dan tingkat kematian.

Walaupun Kelompok Usaha berkeyakinan bahwa asumsi tersebut adalah wajar dan sesuai, perbedaan signifikan pada hasil aktual atau perubahan signifikan dalam asumsi yang ditetapkan Kelompok Usaha dapat mempengaruhi secara material liabilitas imbalan paskakerja dan beban imbalan kerja neto. Nilai tercatat atas estimasi liabilitas pasca-kerja Kelompok Usaha pada tanggal 31 Desember 2017 dan 2016 adalah masing-masing sebesar Rp 73.266 dan Rp 45.495. Penjelasan lebih rinci diungkapkan dalam Catatan 22.

Penentuan liabilitas imbalan paska kerja Kelompok Usaha bergantung pada pemilihan asumsi yang digunakan oleh aktuaris independen dalam menghitung jumlah-jumlah tersebut. Asumsi tersebut termasuk antara lain, tingkat diskonto, tingkat kenaikan gaji tahunan, tingkat pengunduran diri karyawan tahunan, tingkat kecacatan, umur pensiun dan tingkat kematian.

**(c) Hewan ternak produksi berumur panjang**

Biaya perolehan hewan ternak produksi berumur panjang didepresiasi dengan menggunakan metode garis lurus selama 60 bulan sejak dimulainya masa produksi dengan nilai residu sebesar Rp 8,5. Ini adalah umur yang secara umum diharapkan dalam industri dimana Kelompok Usaha menjalankan bisnisnya.

Kematian dan masa produktif hewan ternak secara individual akan mempengaruhi masa manfaat dan nilai residu dan karenanya beban deplesi masa depan mungkin direvisi. Nilai tercatat neto atas hewan ternak produksi berumur panjang pada tanggal 31 Desember 2017 dan 2016 adalah masing-masing sebesar Rp 80.522 dan Rp 75.366. Penjelasan lebih rinci lihat Catatan 12.

**3. SIGNIFICANT ACCOUNTING JUDGMENTS, ESTIMATES AND ASSUMPTIONS (Continued)**

**(a) Allowance for impairment losses on receivables-  
individual assessments (Continued)**

*Future cash flows in a group of receivables that are collectively evaluated for impairment are estimated on the basis of historical loss experience for the receivables with credit risk characteristics similar to those in the group.*

**(b) Liability for post-employment benefits**

*The determination of the Group's liability for post-employment benefits is dependent on its selection of certain assumptions used by the independent actuaries in calculating such accounts. Those assumptions include among others, discount rates, annual salary increase rate, annual employee turn-over rate, disability rate, retirement age and mortality rate.*

*While the Group believes that its assumptions are reasonable and appropriate, significant differences in the Group's actual results or significant changes in the Group's assumptions may materially affect its estimated liability for post-employment benefits and net employment benefits expense. The carrying amounts of the Group's estimated post-employment liabilities as of 31 December 2017 and 2016 amounted Rp 73,266 and Rp 45,495, respectively. Further details are discussed in Note 22.*

*The determination of the Group's liability for post-employment benefits is dependent on its selection of certain assumptions used by the independent actuaries in calculating such accounts. Those assumptions include among others, discount rates, annual salary increase rate, annual employee turn-over rate, disability rate, retirement age and mortality rate.*

**(c) Long-term livestock**

*Cost of long-term livestock was depleted using straight-line method over the period of sixty (60) month from commencement of production of the residual value Rp 8,5. This age that is generally expected in the industry in which the Group does business.*

*The death and productive period of livestock individually affect the useful life and residual value of the funds hence future depletion expense may be revised. Net carrying amount of the long-lived livestock production as of 31 December 2017 and 2016 amounted Rp 80,522 and Rp 75,366 respectively, details refer to Note 12.*

**PT ULTRAJAYA MILK INDUSTRY & TRADING COMPANY Tbk  
DAN ENTITAS ANAK  
CATATAN ATAS LAPORAN KEUANGAN KONSOLIDASIAN  
UNTUK TAHUN YANG BERAKHIR  
31 DESEMBER 2017  
(Disajikan dalam Jutaan Rupiah, kecuali dinyatakan lain)**

**PT ULTRAJAYA MILK INDUSTRY & TRADING COMPANY Tbk  
AND SUBSIDIARIES  
NOTES TO CONSOLIDATED FINANCIAL STATEMENTS  
FOR THE YEAR ENDED  
31 DECEMBER 2017  
(Expressed in Millions of Rupiah, unless otherwise stated)**

**3. PERTIMBANGAN, ESTIMASI, DAN ASUMSI AKUNTANSI YANG SIGNIFIKAN (Lanjutan)**

**3. SIGNIFICANT ACCOUNTING JUDGMENTS, ESTIMATES AND ASSUMPTIONS (Continued)**

**(d) Penyusutan aset tetap**

Biaya perolehan aset tetap disusutkan dengan menggunakan metode garis lurus berdasarkan estimasi masa manfaat ekonomisnya. Manajemen mengestimasi masa manfaat ekonomis aset tetap antara 3 (tiga) sampai dengan 20 (dua puluh) tahun. Ini adalah umur yang secara umum diharapkan dalam industri dimana Kelompok Usaha menjalankan bisnisnya. Perubahan tingkat pemakaian dan perkembangan teknologi dapat mempengaruhi masa manfaat ekonomis dan nilai sisa aset, dan karenanya biaya penyusutan masa depan mungkin direvisi.

Nilai tercatat neto atas aset tetap Kelompok Usaha pada tanggal 31 Desember 2017 dan 2016 adalah masing-masing sebesar Rp 1.336.398 dan Rp 1.042.072. Penjelasan lebih rinci diungkapkan dalam Catatan 13.

**(e) Penyisihan atas kerugian penurunan nilai pasar dan keusangan persediaan**

Penyisihan atas kerugian penurunan nilai pasar dan keusangan persediaan diestimasi berdasarkan fakta dan situasi yang tersedia, termasuk namun tidak terbatas kepada, kondisi fisik persediaan yang dimiliki, harga jual pasar, estimasi biaya penyelesaian dan estimasi biaya yang timbul untuk penjualan. Penyisihan dievaluasi kembali dan disesuaikan jika terdapat tambahan informasi yang mempengaruhi jumlah yang diestimasi.

Nilai tercatat persediaan Kelompok Usaha setelah penyisihan atas kerugian penurunan nilai pasar dan keuangan persediaan dan pada tanggal 31 Desember 2017 dan 2016 adalah masing-masing sebesar Rp 682.624 dan Rp 760.534. Penjelasan lebih rinci diungkapkan dalam Catatan 7.

**(f) Amortisasi aset takberwujud**

Perseroan mereview estimasi umur manfaat lisensi atas piranti lunak setiap tahun dan diperbaharui jika terjadi perbedaan perkiraan dari estimasi awal dikarenakan perkembangan teknologi. Penurunan estimasi umur manfaat lisensi atas piranti lunak akan meningkatkan pencatatan beban amortisasi dan mengurangi nilai aset takberwujud.

**(g) Perpajakan**

Kelompok Usaha beroperasi di bawah peraturan perpajakan di Indonesia. Pertimbangan yang signifikan diperlukan untuk menentukan provisi pajak penghasilan dan pajak pertambahan nilai. Apabila keputusan final atas pajak tersebut berbeda dari jumlah yang pada awalnya dicatat, perbedaan tersebut akan dicatat di laporan laba rugi pada periode dimana hasil tersebut dikeluarkan.

**(d) Depreciation of fixed assets**

The costs of fixed assets are depreciated on a straight-line method over their estimated useful lives. Management properly estimates the useful lives of these fixed assets ranging from three (3) to twenty (20) years. These are common life expectancies applied in the industries where the Group conducts its businesses. Changes in the expected level of usage and technological development could impact the economic useful lives and the residual values of these assets, and therefore future depreciation charges could be revised.

The net carrying amount of the Group's fixed assets as of 31 December 2017 and 2016 amounted Rp 1,336,398 and Rp 1,042,072, respectively. Further details are disclosed in Note 13.

**(e) Allowance for decline in market values and obsolescence of inventories**

Allowance for decline in market values and obsolescence of inventories is estimated based on the best available facts and circumstances, including but not limited to, the physical conditions of inventories owned, their market selling prices, estimated costs of completion and estimated costs to be incurred for their sale. The allowance is re-evaluated and adjusted as additional information received affects the amount estimated.

The carrying amount of the Group's inventories after allowance for decline in market values and obsolescence of inventories as of 31 December 2017 and 2016 amounted Rp 682,624 and Rp 760,534, respectively. Further details are disclosed in Note 7.

**(f) Amortization of intangible asset**

The Company review estimated useful life of the license of software annually and is updated if expectations differ from previous estimates due to development of technology. A reduction in the estimated useful life of license of software would increase its recorded amortization expenses and decrease its intangible asset.

**(g) Taxation**

The Group operates under the tax regulations in Indonesia. Significant judgment is required in determining the provision for income taxes and value added taxes. Where the final tax outcome of these matters is different from the amounts that were initially recorded, such differences will be recorded in the profit or loss in the period in which such determination is made.

**PT ULTRAJAYA MILK INDUSTRY & TRADING COMPANY Tbk  
DAN ENTITAS ANAK  
CATATAN ATAS LAPORAN KEUANGAN KONSOLIDASIAN  
UNTUK TAHUN YANG BERAKHIR  
31 DESEMBER 2017  
(Disajikan dalam Jutaan Rupiah, kecuali dinyatakan lain)**

**PT ULTRAJAYA MILK INDUSTRY & TRADING COMPANY Tbk  
AND SUBSIDIARIES  
NOTES TO CONSOLIDATED FINANCIAL STATEMENTS  
FOR THE YEAR ENDED  
31 DECEMBER 2017  
(Expressed in Millions of Rupiah, unless otherwise stated)**

**3. PERTIMBANGAN, ESTIMASI, DAN ASUMSI AKUNTANSI YANG SIGNIFIKAN (Lanjutan)**

**3. SIGNIFICANT ACCOUNTING JUDGMENTS, ESTIMATES AND ASSUMPTIONS (Continued)**

**(h) Penurunan nilai aset non-keuangan**

**(h) Impairment of non-financial assets**

Penurunan nilai timbul saat nilai tercatat aset melebihi jumlah terpulihkannya, yaitu yang lebih tinggi antara nilai wajar dikurangi biaya untuk menjual dan nilai pakainya.

*An impairment exists when the carrying value of an asset exceeds its recoverable amount, which is the higher of its fair value less costs to sell and its value in use.*

Nilai wajar dikurangi biaya untuk menjual didasarkan pada data yang tersedia dari transaksi penjualan yang mengikat yang dibuat dalam transaksi normal atas aset serupa atau harga pasar yang dapat diamati dikurangi dengan biaya tambahan yang dapat diatribusikan dengan pelepasan aset.

*The fair value less costs to sell calculation is based on available data from binding sales transactions in an arm's length transaction of similar assets or observable market prices less incremental costs for disposing the asset.*

Manajemen telah mereviu penurunan nilai aset tetap (Catatan 13), aset takberwujud dan hewan ternak produksi berumur panjang dan manajemen berkeyakinan bahwa tidak terdapat indikasi atas kemungkinan penurunan nilai potensial atas aset tetap, aset takberwujud dan hewan ternak produksi berumur panjang yang disajikan pada laporan posisi keuangan konsolidasian pada tanggal 31 Desember 2017 dan 2016. Nilai tercatat neto aset tetap, aset tidak berwujud dan hewan ternak produksi berumur panjang Kelompok Usaha pada tanggal 31 Desember 2017 dan 2016 adalah masing-masing sebesar Rp 1.425.218 dan Rp 1.125.989.

*Management have review impairment fixed assets (Note 13), intangible assets and investment in long term livestock and management believes that there is no indication of potential impairment in values of fixed assets, intangible asset and investment in long term livestock presented in the consolidated statements of financial position as of 31 December 2017 and 2016. The net carrying amount of the Group's fixed assets, intangible asset and long term livestock as of 31 December 2017 and 2016 was Rp 1,425,218 and Rp 1,125,989 respectively.*

Ekshibit E/31

Exhibit E/31

PT ULTRAJAYA MILK INDUSTRY & TRADING COMPANY Tbk  
DAN ENTITAS ANAK  
CATATAN ATAS LAPORAN KEUANGAN KONSOLIDASIAN  
UNTUK TAHUN YANG BERAKHIR  
31 DESEMBER 2017  
(Disajikan dalam Jutaan Rupiah, kecuali dinyatakan lain)

PT ULTRAJAYA MILK INDUSTRY & TRADING COMPANY Tbk  
AND SUBSIDIARIES  
NOTES TO CONSOLIDATED FINANCIAL STATEMENTS  
FOR THE YEAR ENDED  
31 DECEMBER 2017  
(Expressed in Millions of Rupiah, unless otherwise stated)

4. KAS DAN SETARA KAS

4. CASH AND CASH EQUIVALENTS

	31 Desember/ December 2017	31 Desember/ December 2016	
<b>K a s</b>			<b>Cash on hand</b>
R u p i a h	10.440	8.639	R u p l a h
<b>Pihak ketiga</b>			<b>Third parties</b>
<b>B a n k</b>			<b>B a n k</b>
<b>Rupiah</b>			<b>Rupiah</b>
PT Bank Central Asia Tbk	150.767	57.114	PT Bank Central Asia Tbk
Citibank NA	65.650	32.685	Citibank NA
PT Bank Mandiri Tbk	60.825	44.175	PT Bank Mandiri Tbk
PT Bank Resona Perdania	4.381	3.560	PT Bank Resona Perdania
PT Bank BRI (Persero) Tbk	1.996	3.289	PT Bank BRI (Persero) Tbk
Bank lainnya	585	587	Other bank
<b>Dolar Amerika</b>			<b>American Dollar</b>
Citibank NA	122.175	78.852	Citibank NA
PT Bank Central Asia Tbk	10.055	3.351	PT Bank Central Asia Tbk
Bank lainnya	2.600	558	Other bank
<b>J u m l a h</b>	<b>419.034</b>	<b>224.171</b>	<b>T o t a l</b>
<b>Setara Kas - Deposito</b>			<b>Cash Equivalent - Deposits</b>
<b>Rupiah</b>			<b>Rupiah</b>
PT Bank Mandiri (Persero) Tbk	1.525.492	1.127.347	PT Bank Mandiri (Persero) Tbk
PT Bank Hongkong and Shanghai Banking Corporation Ltd	72.747	69.700	PT Bank Hongkong and Shanghai Banking Corporation Ltd
PT Bank Central Asia Tbk	829	798	PT Bank Central Asia Tbk
<b>Dolar Amerika Serikat</b>			<b>United States Dollar</b>
PT Bank Mandiri (Persero) Tbk	89.881	88.766	PT Bank Mandiri Tbk. (Persero)
PT Bank Central Asia Tbk	1.977	1.951	PT Bank Central Asia Tbk
<b>J u m l a h</b>	<b>1.690.926</b>	<b>1.288.562</b>	<b>T o t a l</b>
<b>J u m l a h</b>	<b>2.120.400</b>	<b>1.521.372</b>	<b>T o t a l</b>

Tingkat suku bunga deposito berjangka adalah sebagai berikut:

Time deposit's interest are as follows:

	31 Desember/ December 2017	31 Desember/ December 2016	
R u p i a h	4,75%-7,00%	4,75%-7,00%	R u p i a h
Dolar Amerika Serikat	0,20%-0,50%	0,20%-0,30%	United States Dollar

Kas dan setara kas tidak digunakan sebagai jaminan atas liabilitas dan pinjaman lainnya.

Cash and cash equivalents are not pledged for any borrowings.



Ekshibit E/32

Exhibit E/32

PT ULTRAJAYA MILK INDUSTRY & TRADING COMPANY Tbk  
DAN ENTITAS ANAK  
CATATAN ATAS LAPORAN KEUANGAN KONSOLIDASIAN  
UNTUK TAHUN YANG BERAKHIR  
31 DESEMBER 2017  
(Disajikan dalam Jutaan Rupiah, kecuali dinyatakan lain)

PT ULTRAJAYA MILK INDUSTRY & TRADING COMPANY Tbk  
AND SUBSIDIARIES  
NOTES TO CONSOLIDATED FINANCIAL STATEMENTS  
FOR THE YEAR ENDED  
31 DECEMBER 2017  
(Expressed in Millions of Rupiah, unless otherwise stated)

5. PIUTANG USAHA

Rincian akun piutang usaha adalah sebagai berikut:

5. TRADE RECEIVABLES

The detail of trade receivables are as follows:

	<u>31 Desember/ December 2017</u>	<u>31 Desember/ December 2016</u>	
<b>Pihak ketiga</b>			<b>Third parties</b>
Pengecer	302.537	271.163	Retailers
Agen/Distributor	188.093	173.952	Agents/Distributors
Eksportir	<u>14.526</u>	<u>17.835</u>	Exporters
<b>Jumlah</b>	505.156	462.950	<b>Total</b>
Penyisihan penurunan nilai	( <u>527</u> )	( <u>527</u> )	Provision for impairment
<b>Jumlah - Bersih</b>	<u>504.629</u>	<u>462.423</u>	<b>Total - Net</b>

	<u>31 Desember/ December 2017</u>	<u>31 Desember/ December 2016</u>	
Rupiah	490.630	445.115	Rupiah
Mata Uang Asing	<u>14.526</u>	<u>17.835</u>	Foreign Currencies
<b>Jumlah</b>	<u>505.156</u>	<u>462.950</u>	<b>Total</b>

Rincian piutang usaha berdasarkan umurnya pada tanggal 31 December 2017 dan 2016, adalah sebagai berikut:

Aging schedule of trade receivable as of 31 December 2017 and 2016, are as follows:

	<u>31 Desember/ December 2017</u>	<u>31 Desember/ December 2016</u>	
<b>Lancar</b>	397.781	364.475	<b>Currents</b>
<b>Telah jatuh tempo</b>			<b>Over due in</b>
1 - 30 hari	94.605	83.438	1 - 30 days
31 - 60 hari	2.126	1.293	31 - 60 days
> 61 hari	638	2.688	> 61 days
Lebih dari 90 hari	10.006	11.056	More than 90 days
Penyisihan penurunan nilai	( <u>527</u> )	( <u>527</u> )	Provision for impairment
<b>Jumlah</b>	<u>504.629</u>	<u>462.423</u>	<b>Total</b>

Mutasi penyisihan penurunan nilai piutang usaha adalah sebagai berikut:

The movement in provision for impairment of trade receivables is as follows:

	<u>31 Desember/ December 2017</u>	<u>31 Desember/ December 2016</u>	
Saldo awal	527	527	Beginning balance
Penambahan	<u>-</u>	<u>-</u>	Addition
<b>Saldo akhir</b>	<u>527</u>	<u>527</u>	<b>Ending balance</b>

PT ULTRAJAYA MILK INDUSTRY & TRADING COMPANY Tbk  
DAN ENTITAS ANAK  
CATATAN ATAS LAPORAN KEUANGAN KONSOLIDASIAN  
UNTUK TAHUN YANG BERAKHIR  
31 DESEMBER 2017  
(Disajikan dalam Jutaan Rupiah, kecuali dinyatakan lain)

PT ULTRAJAYA MILK INDUSTRY & TRADING COMPANY Tbk  
AND SUBSIDIARIES  
NOTES TO CONSOLIDATED FINANCIAL STATEMENTS  
FOR THE YEAR ENDED  
31 DECEMBER 2017  
(Expressed in Millions of Rupiah, unless otherwise stated)

5. PIUTANG USAHA (Lanjutan)

Manajemen berpendapat bahwa penyisihan penurunan nilai piutang usaha cukup untuk menutup kerugian atas tidak tertagihnya piutang di masa depan (lihat Catatan 2e dan 3).

Perseroan tidak secara khusus menjaminkan piutang usaha tersebut di atas kepada pihak manapun.

Pada tanggal 31 Desember 2017 dan 2016, piutang dalam valuta asing masing-masing sebesar USD 1.072.196 dan USD 1.327.385 (Catatan 2 dan 40).

5. TRADE RECEIVABLES (Continued)

Management believes that the provision for impairment of trade receivables is sufficient to cover losses from uncollectible accounts in the future (refer to Notes 2e and 3).

The receivables are not specially guaranteed for any party.

As of 31 December 2017 and 2016, receivables in foreign currencies are amounting to USD 1,072,196 and USD 1,327,385 respectively (Notes 2d and 40).

6. PIUTANG LAIN-LAIN

6. OTHER RECEIVABLES

	<u>31 Desember/ December 2017</u>	<u>31 Desember/ December 2016</u>	
<b>Pihak ketiga</b>			<b>Third parties</b>
Koperasi Peternak Susu	1.770	1.365	Daily Farm Cooperative
Lain-lain	13.618	20.753	Others
<b>Jumlah</b>	<b>15.388</b>	<b>22.118</b>	<b>Total</b>
Penyisihan penurunan nilai	( 1.163 )	( 1.163 )	Provision for impairment
<b>Jumlah</b>	<b>14.225</b>	<b>20.955</b>	<b>Total</b>
<b>Pihak berelasi (Catatan 36)</b>	<b>19.170</b>	<b>21.003</b>	<b>Related parties (Note 36)</b>
<b>Jumlah</b>	<b>33.395</b>	<b>41.958</b>	<b>Total</b>

Perseroan melakukan transaksi komersial dengan beberapa pihak berelasi. Saldo akhir ini adalah tagihan kepada PT Campina Ice Cream Industry merupakan klaim biaya yang belum diterima dan kepada PT Kraft Ultrajaya Indonesia dikarenakan adanya sewa bangunan dan penggunaan utilitas (Catatan 36).

The Company entered into commercial transactions with related parties. The balances are receivables to PT Campina Ice Cream Industry for reimbursement utility expenditures and to PT Kraft Ultrajaya Indonesia due to the services and the use of production facilities of the Company (Note 36).

Mutasi penyisihan penurunan nilai piutang lain-lain-pihak ketiga adalah sebagai berikut:

The movement in provision for impairment of other receivables-third party is as follows:

	<u>31 Desember/ December 2017</u>	<u>31 Desember/ December 2016</u>	
Saldo awal	1.163	290	Beginning balance
Penambahan	-	873	Addition
<b>Saldo akhir</b>	<b>1.163</b>	<b>1.163</b>	<b>Ending balance</b>

Manajemen berpendapat bahwa penyisihan penurunan nilai piutang lain-lain cukup untuk menutup kerugian atas tidak tertagihnya piutang di masa depan (Catatan 2e dan 3).

Management believes that the provision for impairment of other receivables is sufficient to cover losses from uncollectible accounts in the future (Notes 2e and 3).

PT ULTRAJAYA MILK INDUSTRY & TRADING COMPANY Tbk  
DAN ENTITAS ANAK  
CATATAN ATAS LAPORAN KEUANGAN KONSOLIDASIAN  
UNTUK TAHUN YANG BERAKHIR  
31 DESEMBER 2017  
(Disajikan dalam Jutaan Rupiah, kecuali dinyatakan lain)

PT ULTRAJAYA MILK INDUSTRY & TRADING COMPANY Tbk  
AND SUBSIDIARIES  
NOTES TO CONSOLIDATED FINANCIAL STATEMENTS  
FOR THE YEAR ENDED  
31 DECEMBER 2017  
(Expressed in Millions of Rupiah, unless otherwise stated)

7. PERSEDIAAN

Rincian akun persediaan dan suku cadang adalah sebagai berikut:

	<u>31 Desember/ December 2017</u>	<u>31 Desember/ December 2016</u>	
Bahan baku	403.577	516.804	Raw materials
Barang jadi	213.271	183.521	Finished goods
Suku cadang, dll	58.222	46.285	Spare parts, etc
Pakan ternak	7.750	14.120	Animal feed
<b>J u m l a h</b>	<u>682.820</u>	<u>760.730</u>	<b>T o t a l</b>
Penyisihan persediaan usang	( 196 )	( 196 )	Allowance for obsolescence
<b>Jumlah - Bersih</b>	<u>682.624</u>	<u>760.534</u>	<b>Total - Net</b>

Mutasi penyisihan persediaan usang adalah sebagai berikut:

	<u>31 Desember/ December 2017</u>	<u>31 Desember/ December 2016</u>	
Saldo awal	196	608	Beginning balance
Penambahan	-	-	Addition
Penghapusan	( - )	( 412 )	Written-off
<b>Saldo akhir</b>	<u>196</u>	<u>196</u>	<b>Ending balance</b>

Manajemen berpendapat bahwa saldo penyisihan persediaan suku cadang cukup untuk menutup kerugian atas penurunan nilai (lihat Catatan 2i dan 3).

The detail of inventories and spareparts are as follows:

The movements in allowance for inventory obsolescence are as follows:

Persediaan-persediaan tersebut tidak disimpan dalam satu lokasi penyimpanan saja tetapi tersebar di beberapa lokasi. Sejumlah persediaan barang jadi bahkan disimpan di gudang kantor perwakilan pemasaran yang terdapat di beberapa kota di Pulau Jawa.

Management believes that the allowance for spare-parts inventory obsolescence is sufficient to cover losses from the declining value (refer to Notes 2i and 3).

Inventories are not stored at one place but they are spreaded in various locations at some location. A part of finished goods is stored at the warehouse of marketing representative office at cities in Java Island.

Perseroan mengasuransikan seluruh persediaan barang jadi dan bahan baku melalui *Property All Risk Insurance*.

The Company insures all finished of goods and raw materials through the *Property All Risk Insurance*.

Nilai pertanggungan untuk persediaan pada tanggal 31 Desember 2017 dan 2016 adalah masing-masing sebesar Rp 622.300 dan Rp 691.780. Nilai pertanggungan ini dianggap cukup untuk menutup kemungkinan kerugian yang timbul dengan asumsi bahwa peristiwa yang menyebabkan timbulnya kerugian tersebut tidak terjadi secara bersamaan di semua lokasi penyimpanan.

Insurance value to cover inventories as of 31 December 2017 and 2016 are amounted to Rp 622,300 and Rp 691,780 respectively. The amount is considered to be adequate to cover possible losses incurred. with the assumption that events caused the occurrence of loss does not happen simultaneously in all storage locations.

Biaya persediaan yang diakui sebagai beban dan dikeluarkan dalam beban pokok penjualan sebesar Rp 2.581.460 dan Rp 2.594.924 untuk tahun yang berakhir 31 Desember 2017 dan 2016.

The cost of inventories recognized as expenses and incurred in cost of good sold amounted to Rp 2,581,460 and Rp 2,594,924 for the year ended 31 December 2017 and 2016 respectively.

Persediaan tidak dijaminkan kepada pihak manapun. Jika terdapat indikasi kerusakan atas barang jadi dan bahan baku langsung dihapusbukukan pada periode berjalan. Jumlah penghapusan persediaan barang jadi dan bahan baku yang rusak untuk tahun yang berakhir 31 Desember 2017 dan 2016 masing-masing sebesar Rp 28.503 dan Rp 21.646

Inventories are not pledged to any party. When finished goods and raw materials are being damaged or broken or expired they will be directly written off during the period. Total loss of finished goods and raw materials destruction for the year ended 31 December 2017 and 2016 are Rp 28,503 and Rp 21,646 respectively.

PT ULTRAJAYA MILK INDUSTRY & TRADING COMPANY Tbk  
DAN ENTITAS ANAK  
CATATAN ATAS LAPORAN KEUANGAN KONSOLIDASIAN  
UNTUK TAHUN YANG BERAKHIR  
31 DESEMBER 2017  
(Disajikan dalam Jutaan Rupiah, kecuali dinyatakan lain)

PT ULTRAJAYA MILK INDUSTRY & TRADING COMPANY Tbk  
AND SUBSIDIARIES  
NOTES TO CONSOLIDATED FINANCIAL STATEMENTS  
FOR THE YEAR ENDED  
31 DECEMBER 2017  
(Expressed in Millions of Rupiah, unless otherwise stated)

8. UANG MUKA

Uang muka ini dalam rupiah dan mata uang asing dengan rincian sebagai berikut:

	<u>31 Desember/ December 2017</u>
R u p i a h	44.033
Mata Uang Asing	<u>32.752</u>
<b>J u m l a h</b>	<b><u>76.785</u></b>

Uang muka merupakan uang muka pembelian bahan baku dan suku cadang (Catatan 2d dan 40).

8. ADVANCE PAYMENTS

This account represents advance payment in rupiah and foreign currencies. detailed as follows:

	<u>31 Desember/ December 2016</u>	
	17.750	R u p i a h
	<u>63.064</u>	Foreign Currencies
<b>T o t a l</b>	<b><u>80.814</u></b>	

Advance payments represent advance for purchase of raw material and spare parts (Notes 2d and 40).

9. BIAYA DIBAYAR DI MUKA

	<u>31 Desember/ December 2017</u>
Sewa gudang dan <i>stock point</i>	3.078
Asuransi	2.106
Lainnya	<u>414</u>
<b>J u m l a h</b>	<b><u>5.598</u></b>

Biaya sewa gudang dan *stock point*. merupakan biaya yang dikeluarkan untuk menyewa bangunan yang digunakan sebagai gudang dan kantor perwakilan penjualan.

9. PREPAID EXPENSES

	<u>31 Desember/ December 2016</u>	
	3.000	Warehouse and stock point rent
	2.963	Insurance
	<u>1.409</u>	Others
<b>T o t a l</b>	<b><u>7.372</u></b>	

Warehouse and stock points rent. is the costs to rent a building used as a warehouse and sales office.

10. ASET KEUANGAN TIDAK LANCAR

	<u>31 Desember/ December 2017</u>
<b>Pihak ketiga</b>	
Piutang karyawan dan lainnya	<u>206</u>

Piutang Karyawan dan Lainnya merupakan tagihan kepada pihak ketiga dan terafiliasi atas transaksi pinjaman dana yang tidak diikat secara pasti dan merupakan piutang jangka panjang.

Pencadangan Piutang perseroan tidak menyisihkan piutang ragu-ragu dengan pertimbangan bahwa kolektibilitas dari piutang relatif tinggi. Manajemen berpendapat hampir seluruh piutang tersebut dapat ditagih.

10. NON-CURRENT FINANCIAL ASSETS

	<u>31 Desember/ December 2016</u>	
	1.438	Third parties
		Employee receivables and other

Employee Receivables and Others represent receivables to third party and affiliate that are not particularly bounded by agreement treated as long-term receivables.

Allowance for Bad Debt the Company do not make any allowance for bad debt with consideration. that collectibility of receivables is relatively high. The management believe that all of receivable are collectible.

**PT ULTRAJAYA MILK INDUSTRY & TRADING COMPANY Tbk  
DAN ENTITAS ANAK  
CATATAN ATAS LAPORAN KEUANGAN KONSOLIDASIAN  
UNTUK TAHUN YANG BERAKHIR  
31 DESEMBER 2017  
(Disajikan dalam Jutaan Rupiah, kecuali dinyatakan lain)**

**PT ULTRAJAYA MILK INDUSTRY & TRADING COMPANY Tbk  
AND SUBSIDIARIES  
NOTES TO CONSOLIDATED FINANCIAL STATEMENTS  
FOR THE YEAR ENDED  
31 DECEMBER 2017  
(Expressed in Millions of Rupiah, unless otherwise stated)**

**11. PENYERTAAN SAHAM PADA ENTITAS ASOSIASI DAN VENTURA BERSAMA**

**11. INVESTMENT IN ASSOCIATES AND JOINT VENTURE**

Perubahan penyertaan saham untuk tahun yang berakhir pada tanggal 31 Desember 2017 dan 2016 adalah sebagai berikut:

The changes in investment in shares for the year ended 31 December 2017 and 2016. are as follows:

	Pada Awal Tahun/ At Beginning of Year	Penambahan (Pengurangan)/ Addition (Deduction)	Bagian Hasil Bersih/ Shares of Result	Penerimaan Dividen/ Dividend Received	Pemutusan karena dimulainya konsolidasi/ Termination due to start of consolidation	Pada Akhir Periode/ At Ending of Period
<b>2017</b>						
Entitas Asosiasi / Associates Company						
PT Kraft Ultrajaya Indonesia	71.410	-	10.120	-	-	81.530
PT Toll Indonesia	-	-	-	-	-	-
PT ITO EN Ultrajaya Wholesale	-	13.000	(13.000)	-	-	-
<b>Jumlah / Total</b>	<b>71.410</b>	<b>13.000</b>	<b>(2.880)</b>	<b>-</b>	<b>-</b>	<b>81.530</b>
Perusahaan Ventura Bersama / Joint Venture Company						
PT Ultra Sumatera Dairy Farm	121.503	53.653	765	-	(175.921)	-
<b>Jumlah / Total</b>	<b>192.913</b>	<b>66.653</b>	<b>(2.115)</b>	<b>-</b>	<b>(175.921)</b>	<b>81.530</b>
<b>2016</b>						
Entitas Asosiasi / Associates Company						
PT Kraft Ultrajaya Indonesia	62.023	-	9.387	-	-	71.410
PT Toll Indonesia	1.240	-	(1.240)	-	-	-
PT ITO EN Ultrajaya Wholesale	-	13.000	(13.000)	-	-	-
<b>Jumlah / Total</b>	<b>63.263</b>	<b>13.000</b>	<b>(4.854)</b>	<b>-</b>	<b>-</b>	<b>71.410</b>
Perusahaan Ventura Bersama / Joint Venture Company						
PT Ultra Sumatera Dairy Farm	87.174	34.100	229	-	-	121.503
<b>Jumlah / Total</b>	<b>150.437</b>	<b>47.100</b>	<b>(4.625)</b>	<b>-</b>	<b>-</b>	<b>192.913</b>

**PT Kraft Ultrajaya Indonesia**

**PT Kraft Ultrajaya Indonesia**

PT Kraft Ultrajaya Indonesia bergerak di bidang industri keju yang berdomisili di Bandung. Penyertaan saham di PT Kraft Ultrajaya Indonesia sebanyak 2.250.000 saham atau sebesar 30% dari modal disetor PT Kraft Ultrajaya Indonesia.

PT Kraft Ultrajaya Indonesia operates in the cheese industry which is domiciled in Bandung. Investment in PT Kraft Ultrajaya Indonesia stocks are 2,250,000 shares or 30% of issued capital of PT Kraft Ultrajaya Indonesia.

**PT Toll Indonesia**

**PT Toll Indonesia**

Penyertaan saham di PT Toll Indonesia merupakan kepemilikan tidak langsung melalui PT Nikos Intertrade entitas anak sebanyak 318.500 saham atau sebesar 49% dari modal disetor PT Toll Indonesia. PT Toll Indonesia bergerak dalam bidang logistik yang didirikan oleh PT Nikos Intertrade dan Toll (SCL) Ltd. Singapore (Dahulu bernama Sembcorp Logistics Limited).

Investment in PT Toll Indonesia represents indirect ownership through PT Nikos Intertrade which holds 318,500 shares or 49% of issued capital of PT Toll Indonesia. PT Toll Indonesia engages in logistic industry which built by PT Nikos Intertrade and Toll (SCL) Ltd. Singapore (Formerly known as Sembcorp Logistics Limited).

**PT ULTRAJAYA MILK INDUSTRY & TRADING COMPANY Tbk  
DAN ENTITAS ANAK  
CATATAN ATAS LAPORAN KEUANGAN KONSOLIDASIAN  
UNTUK TAHUN YANG BERAKHIR  
31 DESEMBER 2017  
(Disajikan dalam Jutaan Rupiah, kecuali dinyatakan lain)**

**PT ULTRAJAYA MILK INDUSTRY & TRADING COMPANY Tbk  
AND SUBSIDIARIES  
NOTES TO CONSOLIDATED FINANCIAL STATEMENTS  
FOR THE YEAR ENDED  
31 DECEMBER 2017  
(Expressed in Millions of Rupiah, unless otherwise stated)**

**11. PENYERTAAN SAHAM PADA ENTITAS ASOSIASI DAN  
VENTURA BERSAMA (Lanjutan)**

**11. INVESTMENT IN ASSOCIATES AND JOINT VENTURE  
(Continued)**

**PT ITO EN Ultrajaya Wholesale**

PT ITO EN Ultrajaya Wholesale bergerak di bidang industri perdagangan yang berdomisili di Jakarta. Penyertaan saham di PT ITO EN Ultrajaya Wholesale sebanyak 31.500 saham atau sebesar 48,37% dari modal disetor PT ITO EN Ultrajaya Wholesale.

**PT ITO EN Ultrajaya Wholesale**

PT ITO EN Ultrajaya Wholesale operates in the trading industry which is domiciled in Jakarta. Investment in PT ITO EN Ultrajaya Wholesale stocks are 31,500 shares or 48.37% of issued capital of PT ITO EN Ultrajaya Wholesale.

**PT Ultra Sumatera Dairy Farm**

PT Ultra Sumatera Dairy Farm bergerak di bidang peternakan dan industri pengolahan susu yang berdomisili di Berastagi PT Ultra Sumatera Dairy Farm merupakan ventura bersama antara PT Ultrajaya Milk Industry & Trading Company Tbk dengan PT Karya Putra Persada.

**PT Ultra Sumatera Dairy Farm**

PT Ultra Sumatera Dairy Farm operates in the dairy farm and milk processing industry which is domiciled in Berastagi PT Ultra Sumatera Dairy Farm is joint venture between PT Ultrajaya Milk Industry & Trading Company Tbk and PT Karya Putra.

Pada bulan Juni 2017, PT Ultrajaya Milk Industry & Trading Company Tbk menambah setoran modal saham menjadi 62,74% sehingga mulai pada bulan Juni 2017 menandakan dimulainya metode konsolidasi atas pencatatan penyertaan saham PT Ultra Sumatera Dairy Farm. Berdasarkan Akta Keputusan Rapat No. 3 tanggal 20 Desember 2017 Drs. Maryoto. S.H. Sp.N., notaris di Bandung dimana Pemegang saham pengendali adalah PT Ultrajaya Milk Industry & Trading Company Tbk melakukan penambahan kepemilikan saham menjadi sebesar 67,25% dari jumlah saham yang telah disetor atau sebesar Rp 225.127.

In June 2017, PT Ultrajaya Milk Industry & Trading Company Tbk. Increased its share capital contribution to 62,74%, starting in June 2017 indicating the start of consolidation method to record investment of PT Ultra Sumatera Dairy Farm Based on the deed of minutes of No. 3 dated 20 December 2017 made by Drs. Maryoto. S.H. SP.N., notary in Bandung where the controlling shareholders are PT Ultrajaya Milk Industry & Trading Company Tbk made additional ownership to be 67.25% of outstanding shares or amounted Rp 225,127.

Ringkasan informasi keuangan entitas asosiasi dan ventura bersama:

The summary of financial information of associates and joint venture:

31 Desember / December 2017

<b>ENTITAS / ENTITIES</b>	<b>A s e t / A s s e t</b>	<b>Kewajiban / Liabilities</b>	<b>Penjualan / Sales</b>	<b>Laba (Rugi) / Profit (Loss)</b>
Entitas Asosiasi / <i>Associates Company</i>				
PT Kraft Ultrajaya Indonesia	579.366	311.645	783.965	33.733
PT ITO EN Ultrajaya Wholesale	10.930	26.308	19.245 (	36.944 )
PT Toll Indonesia	7.045	9.145	34.002 (	682 )
<b>J u m l a h / T o t a l</b>	<b>597.341</b>	<b>347.098</b>	<b>837.212 (</b>	<b>3.893 )</b>



PT ULTRAJAYA MILK INDUSTRY & TRADING COMPANY Tbk  
DAN ENTITAS ANAK  
CATATAN ATAS LAPORAN KEUANGAN KONSOLIDASIAN  
UNTUK TAHUN YANG BERAKHIR  
31 DESEMBER 2017  
(Disajikan dalam Jutaan Rupiah, kecuali dinyatakan lain)

PT ULTRAJAYA MILK INDUSTRY & TRADING COMPANY Tbk  
AND SUBSIDIARIES  
NOTES TO CONSOLIDATED FINANCIAL STATEMENTS  
FOR THE YEAR ENDED  
31 DECEMBER 2017  
(Expressed in Millions of Rupiah, unless otherwise stated)

11. PENYERTAAN SAHAM PADA ENTITAS ASOSIASI DAN  
VENTURA BERSAMA (Lanjutan)

11. INVESTMENT IN ASSOCIATES AND JOINT VENTURE  
(Continued)

31 Desember / December 2016

ENTITAS / ENTITIES	A s e t / A s s e t	Kewajiban / Liabilities	Penjualan / Sales	Laba (Rugi) / Profit (Loss)
Entitas Asosiasi / Associates Company				
PT Kraft Ultrajaya Indonesia	713.198	476.916	727.548	31.288
PT ITO EN Ultrajaya Wholesale	25.656	8.382	46.008	( 25.067 )
PT Toll Indonesia	7.444	7.683	29.775	( 2.742 )
<b>J u m l a h / T o t a l</b>	<b>746.298</b>	<b>492.981</b>	<b>803.331</b>	<b>3.479</b>
Perusahaan Ventura Bersama / Joint Venture Company				
PT Ultra Sumatera Dairy Farm	230.479	1.327	-	( 2.175 )
<b>J u m l a h / T o t a l</b>	<b>976.777</b>	<b>494.308</b>	<b>803.331</b>	<b>1.304</b>

12. HEWAN TERNAK PRODUKSI - BERSIH

12. LONG-TERM LIVESTOCK -NET

Rincian dan mutasi hewan ternak produksi - berumur panjang  
untuk tahun yang berakhir pada tanggal 31 Desember 2017 dan  
2016 adalah sebagai berikut:

The details and mutation of long-term livestock for the year  
ended 31 December 2017 and 2016 are as follows:

2 0 1 7	Saldo awal / Beginning balance	Penambahan / Addition	Pengurangan / Deduction	Reklasifikasi / Reclassification	Saldo akhir / Ending balance
Nilai perolehan / Acquisition cost					
Hewan ternak telah menghasilkan / Livestock - after producing	77.436	-	24.864	30.672	83.244
Hewan ternak belum menghasilkan / Livestock - before producing	20.750	34.250	-	( 30.672 )	24.328
<b>Jumlah harga perolehan / Total acquisition cost</b>	<b>98.186</b>	<b>34.250</b>	<b>24.864</b>	<b>-</b>	<b>107.572</b>
Akumulasi deplesi / Accumulated depletion	22.820	12.745	8.515	-	27.050
<b>Nilai buku - Bersih / Book Value - Net</b>	<b>75.366</b>				<b>80.522</b>

PT ULTRAJAYA MILK INDUSTRY & TRADING COMPANY Tbk  
DAN ENTITAS ANAK  
CATATAN ATAS LAPORAN KEUANGAN KONSOLIDASIAN  
UNTUK TAHUN YANG BERAKHIR  
31 DESEMBER 2017  
(Disajikan dalam Jutaan Rupiah, kecuali dinyatakan lain)

PT ULTRAJAYA MILK INDUSTRY & TRADING COMPANY Tbk  
AND SUBSIDIARIES  
NOTES TO CONSOLIDATED FINANCIAL STATEMENTS  
FOR THE YEAR ENDED  
31 DECEMBER 2017  
(Expressed in Millions of Rupiah, unless otherwise stated)

12. HEWAN TERNAK PRODUKSI - BERUMUR PANJANG (Lanjutan) 12. LONG-TERM LIVESTOCK (Continued)

2 0 1 6	Saldo awal / <i>Beginning balance</i>	Penambahan / <i>Addition</i>	Pengurangan / <i>Deduction</i>	Reklasifikasi / <i>Reclassification</i>	Saldo akhir / <i>Ending balance</i>
Nilai perolehan / <i>Acquisition cost</i>					
Hewan ternak telah menghasilkan / <i>Livestock - after producing</i>	73.370	-	20.813	24.879	77.436
Hewan ternak belum menghasilkan / <i>Livestock - before producing</i>	19.047	29.156	2.574	( 24.879 )	20.750
<b>Jumlah harga perolehan / <i>Total acquisition cost</i></b>	<b>92.417</b>	<b>29.156</b>	<b>23.387</b>	<b>-</b>	<b>98.186</b>
Akumulasi deplesi / <i>Accumulated depletion</i>	16.191	14.507	7.878	-	22.820
<b>Nilai Buku - Bersih / <i>Book Value - Net</i></b>	<b>76.226</b>				<b>75.366</b>

Entitas anak mencatat kematian ternak dengan menggunakan metode penghapusan langsung. Persentase kematian ternak yang terjadi untuk tahun yang berakhir pada tanggal 31 Desember 2017 dan 2016 masing-masing sebesar 0,47% dan 0.83% Entitas anak belum mengasuransikan hewan ternaknya. Manajemen sedang melakukan pengkajian antara tingkat risiko kematian ternak dengan biaya asuransi yang harus dikeluarkan.

*Subsidiary recorded the livestock mortality using direct write-off method. The mortality rate of livestock for the year ended 31 December 2017 and 2016 were 0.47% and 0.83% respectively. The Subsidiary have not insured the livestock yet. The management is assessing the risk of livestock mortality with insurance cost to be incurred.*

Harga jual nilai buku dan rugi penjualan hewan ternak untuk tahun yang berakhir pada tanggal 31 Desember 2017 dan 2016 adalah sebagai berikut:

*The selling price book value and loss on sales of live stock for the year ended 31 December 2017 and 2016 are as follows:*

	31 Desember/ <i>December 2017</i>	31 Desember/ <i>December 2016</i>	
Harga jual	13.265	12.928	<i>Selling price</i>
Nilai buku	16.349	15.509	<i>Book value</i>
<b>Rugi Penjualan Hewan Ternak</b>	<b>( 3.084 )</b>	<b>( 2.581 )</b>	<b><i>Loss on Sales of Livestock</i></b>

Berdasarkan reviu oleh manajemen, manajemen berkeyakinan bahwa tidak ada indikasi penurunan nilai hewan ternak produksi - berumur panjang pada tanggal 31 Desember 2017 dan 2016.

*Based on review by management, management believes that there is no indication of impairment of long term livestock assets as of 31 December 2017 and 2016.*

**PT ULTRAJAYA MILK INDUSTRY & TRADING COMPANY Tbk  
DAN ENTITAS ANAK  
CATATAN ATAS LAPORAN KEUANGAN KONSOLIDASIAN  
UNTUK TAHUN YANG BERAKHIR  
31 DESEMBER 2017  
(Disajikan dalam Jutaan Rupiah, kecuali dinyatakan lain)**

**PT ULTRAJAYA MILK INDUSTRY & TRADING COMPANY Tbk  
AND SUBSIDIARIES  
NOTES TO CONSOLIDATED FINANCIAL STATEMENTS  
FOR THE YEAR ENDED  
31 DECEMBER 2017  
(Expressed in Millions of Rupiah, unless otherwise stated)**

13. ASET TETAP

Rincian dan mutasi aset tetap untuk tahun yang berakhir pada tanggal 31 Desember 2017 dan 2016 adalah sebagai berikut:

13. FIXED ASSETS

The details and mutation of fixed assets for the year ended 31 December 2017 and 2016 are as follows:

2017	1 Januari/ January 2017	Saldo awal entitas anak yang baru dikonsolidasi/ Beginning balance of newly consolidated subsidiaries	Penambahan/ Addition	Pengurangan/ Deduction	Reklasifikasi/ Reclassification	31 Desember/ December 2017
<b>BIAYA PEROLEHAN / ACQUISITION COST:</b>						
<b>Aset pemilikan langsung / Direct ownership</b>						
Tanah / Land	332.530	175	52.112	-	64.276	449.093
Bangunan dan perumahan / Building and Housing	129.533	2.496	67	-	1.260	133.356
Mesin dan instalasi / Machinery and installations	1.666.448	-	1.551	3.025	12.239	1.677.213
Kendaraan bermotor / Vehicles	8.743	768	-	122	-	9.389
Peralatan dan inventaris / Equipments and fixtures	156.593	7.140	9.990	952	6.630	179.401
<b>Jumlah / Total</b>	<b>2.293.847</b>	<b>10.579</b>	<b>63.720</b>	<b>4.099</b>	<b>84.405</b>	<b>2.448.452</b>
<b>Aset sewa / Leased Assets</b>						
Kendaraan bermotor / Vehicles	-	6.600	-	-	-	6.600
<b>Jumlah / Total</b>	<b>-</b>	<b>6.600</b>	<b>-</b>	<b>-</b>	<b>-</b>	<b>6.600</b>
<b>Aset Dalam Masa Konstruksi / Assets Under Constructions</b>						
Tanah / Land	31.362	76.784	65.049	-	( 64.276 )	108.919
Bangunan dan perumahan / Building and housing	8.667	105.364	18.827	-	( 1.260 )	131.597
Mesin dan instalasi / Machinery and installations	12.949	18.433	65.074	-	( 12.239 )	84.217
Peralatan dan inventaris / Equipments and fixtures	2.571	6.502	1.754	-	( 6.630 )	4.198
Sarana jalan / Road facility	-	8.307	416	-	-	8.723
<b>Jumlah / Total</b>	<b>55.549</b>	<b>215.390</b>	<b>151.120</b>	<b>-</b>	<b>( 84.405 )</b>	<b>337.654</b>
<b>JUMLAH BIAYA PEROLEHAN / TOTAL ACQUISITION COST</b>	<b>2.349.396</b>	<b>232.569</b>	<b>214.840</b>	<b>4.099</b>	<b>-</b>	<b>2.792.706</b>
<b>AKUMULASI PENYUSUTAN / ACCUMULATED DEPRECIATION:</b>						
<b>Aset pemilikan langsung / Direct ownership</b>						
Bangunan dan perumahan / Building and housing	62.667	445	7.614	-	-	70.726
Mesin dan instalasi / Machinery and installations	1.105.630	-	119.915	2.891	-	1.222.654
Kendaraan bermotor / Vehicles	7.990	564	645	122	-	9.077
Peralatan dan inventaris / Equipments and fixtures	131.037	4.853	13.981	810	-	149.061
<b>JUMLAH AKUMULASI PENYUSUTAN / TOTAL ACCUMULATED DEPRECIATION</b>	<b>1.307.324</b>	<b>5.862</b>	<b>142.155</b>	<b>3.823</b>	<b>-</b>	<b>1.451.518</b>
<b>Amortisasi Aset Sewa / Leased Assets Amortization</b>						
Kendaraan bermotor / Vehicles	-	3.909	881	-	-	4.790
<b>JUMLAH AKUMULASI PENYUSUTAN / TOTAL ACCUMULATED DEPRECIATION</b>	<b>1.307.324</b>	<b>9.771</b>	<b>143.036</b>	<b>3.823</b>	<b>-</b>	<b>1.456.308</b>
<b>NILAI TERCATAT / CARRYING AMOUNT</b>	<b>1.042.072</b>					<b>1.336.398</b>

**PT ULTRAJAYA MILK INDUSTRY & TRADING COMPANY Tbk  
DAN ENTITAS ANAK  
CATATAN ATAS LAPORAN KEUANGAN KONSOLIDASIAN  
UNTUK TAHUN YANG BERAKHIR  
31 DESEMBER 2017  
(Disajikan dalam Jutaan Rupiah, kecuali dinyatakan lain)**

**PT ULTRAJAYA MILK INDUSTRY & TRADING COMPANY Tbk  
AND SUBSIDIARIES  
NOTES TO CONSOLIDATED FINANCIAL STATEMENTS  
FOR THE YEAR ENDED  
31 DECEMBER 2017  
(Expressed in Millions of Rupiah, unless otherwise stated)**

13. ASET TETAP (Lanjutan)

13. FIXED ASSETS (Continued)

2016	1 Januari/ January 2016	Penambahan/ Addition	Pengurangan/ Deduction	Reklasifikasi/ Reclassification	31 Desember/ December 2016
<b>BIAYA PEROLEHAN / ACQUISITION COST:</b>					
<b>Aset pemilikan langsung / direct ownership</b>					
Tanah / Land	323.695	7.076	-	1.758	332.529
Bangunan dan perumahan / Building and housing	129.436	110	13	-	129.533
Mesin dan instalasi / Machinery and installations	1.663.485	2.963	-	-	1.666.448
Kendaraan bermotor / Vehicles	9.883	75	1.190 (	24 )	8.744
Peralatan dan inventaris / Equipments and fixtures	144.610	12.539	454 (	102 )	156.593
<b>Jumlah / Total</b>	<b>2.271.109</b>	<b>22.763</b>	<b>1.657</b>	<b>1.632</b>	<b>2.293.847</b>
<b>Aset Dalam Masa Konstruksi / Assets Under Constructions</b>					
Tanah / Land	30.706	2.415	-	( 1.759 )	31.362
Bangunan dan perumahan / Building and housing	7.204	1.463	-	-	8.667
Mesin dan instalasi / Machinery and installations	8.032	4.917	-	-	12.949
Peralatan dan inventaris / Equipments and fixtures	962	1.609	-	-	2.571
<b>Jumlah / Total</b>	<b>46.904</b>	<b>10.404</b>	<b>-</b>	<b>( 1.759 )</b>	<b>55.549</b>
<b>JUMLAH BIAYA PEROLEHAN / TOTAL ACQUISITION COST</b>	<b>2.318.012</b>	<b>33.167</b>	<b>1.657</b>	<b>( 127 )</b>	<b>2.349.396</b>
<b>AKUMULASI PENYUSUTAN / ACCUMULATED DEPRECIATION:</b>					
<b>Aset Pemilikan Langsung / Direct Ownership</b>					
Bangunan dan perumahan / Building and housing	54.862	7.818	13	-	62.667
Mesin dan instalasi / Machinery and installations	975.787	129.843	-	-	1.105.630
Kendaraan bermotor / Vehicles	8.316	880	1.190 (	16 )	7.990
Peralatan dan inventaris / Equipments and fixtures	118.334	13.216	448 (	65 )	131.037
<b>Jumlah / Total</b>	<b>1.157.299</b>	<b>151.757</b>	<b>1.651</b>	<b>( 81 )</b>	<b>1.307.324</b>
<b>NILAI TERCATAT / CARRYING AMOUNT</b>	<b>1.160.713</b>				<b>1.042.072</b>

Tanah Milik Perseroan merupakan tanah dengan status Hak Guna Bangunan (HGB). HGB tersebut berlaku sampai dengan 2032 dan manajemen berkeyakinan bahwa HGB tersebut dapat diperpanjang pada saat berakhirnya hak tersebut.

The Company owns the land rights (HGB). The land right is valid until 2032 and management believes that this land rights could be prolonged when they end.

Seluruh aset kepemilikan langsung telah diasuransikan (property all risk insurance) pada tanggal 31 Desember 2017 dengan jumlah pertanggungan yang memadai sebesar Rp 632.093 untuk bangunan dan perumahan, mesin dan peralatan. Sedangkan kendaraan jumlah pertanggungan sebesar Rp 4.765 Pada tanggal 31 Desember 2017 manajemen berpendapat bahwa nilai pertanggungan tersebut cukup untuk menutupi kemungkinan kerugian di masa yang akan datang.

Assets under direct ownership are covered by property all risk insurance. The insurance value as of 31 December 2017 amounts to Rp 632,093 for building and housing, machinery and equipment and amounts to Rp 4,765 for vehicles. As of 31 December 2017, in management's opinion the amount of insurance coverage is adequate to cover possible losses in future years.

Selain asuransi terhadap aset tetap tersebut di atas. Perseroan mengasuransikan juga risiko kehilangan margin (profit loss) selama tenggang waktu yang diakibatkan oleh kejadian-kejadian tak terduga atas aset-aset tetap Perseroan. dengan nilai pertanggungan sebesar Rp 850.000.

Besides the above mentioned insurance, the Company also insured risk of margin loss resulted by unforeseen events for fixed assets, with insurance value of Rp 850,000.

PT ULTRAJAYA MILK INDUSTRY & TRADING COMPANY Tbk  
DAN ENTITAS ANAK  
CATATAN ATAS LAPORAN KEUANGAN KONSOLIDASIAN  
UNTUK TAHUN YANG BERAKHIR  
31 DESEMBER 2017  
(Disajikan dalam Jutaan Rupiah, kecuali dinyatakan lain)

PT ULTRAJAYA MILK INDUSTRY & TRADING COMPANY Tbk  
AND SUBSIDIARIES  
NOTES TO CONSOLIDATED FINANCIAL STATEMENTS  
FOR THE YEAR ENDED  
31 DECEMBER 2017  
(Expressed in Millions of Rupiah, unless otherwise stated)

13. ASET TETAP (Lanjutan)

13. FIXED ASSETS (Continued)

Aset tetap yang digunakan oleh entitas asosiasi jumlahnya tidak signifikan. manajemen tidak menggolongkan sebagai properti investasi karena nilainya tidak material.

The fixed assets used by the associated companies are insignificant. Management does not classify them as property investment because their values are not material.

Harga jual, nilai buku dan laba penjualan aset untuk tahun yang berakhir pada tanggal 31 Desember 2017 dan 2016 adalah sebagai berikut:

Sales price, net book value and gain on sales of fixed assets for the year ended 31 December 2017 and 2016 are as follows:

	<u>31 Desember/ December 2017</u>	<u>31 Desember/ December 2016</u>	
Harga jual	256	676	Selling price
Nilai tercatat	( 276 )	6	Carrying amount
<b>Rugi penjualan aset tetap</b> (Catatan 2k).	( 20 )	( 670 )	<b>Loss on sales of fixed assets</b> (Note 2k).

Beban penyusutan aset tetap untuk tahun yang berakhir pada tanggal 31 Desember 2017 dan 2016 dibebankan pada kelompok berikut:

The depreciation expenses for the year ended 31 December 2017 and 2016 are charged to the following:

	<u>31 Desember/ December 2017</u>	<u>31 Desember/ December 2016</u>	
Beban pokok penjualan (Catatan 29).	133.997	144.824	Cost of good sold (Notes 29).
Beban penjualan, umum dan administrasi (Catatan 30)	9.039	6.933	Selling expenses, general and administrative expenses (Notes 30)
<b>Jumlah</b>	<u>143.036</u>	<u>151.757</u>	<b>Total</b>

Pada tahun 2017, beban penyusutan aset di entitas anak yaitu PT Ultra Sumatera Dairy Farm dikapitalisasi ke aset tetap sebesar Rp 12.160.

In 2017, Asset depreciation expenses in subsidiary PT Ultra Sumatera Dairy Farm capitalized as fixed assets amounted to Rp 12,160.

Rincian aset tetap dalam masa konstruksi pada tanggal 31 Desember 2017 dan 2016 adalah sebagai berikut:

Details of fixed assets under construction as at 31 December 2017 and 2016 are as follows:

<u>31 Desember 2017</u>	<u>Persentase Penyelesaian/ Percentage of Completion</u> %	<u>Akumulasi Biaya/ Cost Accumulation</u> Rp	<u>Estimasi Penyelesaian/ Estimation Date of Completion</u>	<u>31 Desember 2017</u>
Tana h	60	106.559	Mei/May 2018	Land
Bangunan dan perumahan	60	131.597	Mei/May 2018	Building and housing
Mesin dan Instalasi	70	84.217	Mei/May 2018	Machinery and Installations
Peralatan dan inventaris	70	4.198	Mei/May 2018	Equipment and fixtures
Sarana Jalan	60	8.723	Juni/June 2018	Road Facility
<b>Jumlah</b>		<u>335.294</u>		<b>Total</b>

PT ULTRAJAYA MILK INDUSTRY & TRADING COMPANY Tbk  
DAN ENTITAS ANAK  
CATATAN ATAS LAPORAN KEUANGAN KONSOLIDASIAN  
UNTUK TAHUN YANG BERAKHIR  
31 DESEMBER 2017  
(Disajikan dalam Jutaan Rupiah, kecuali dinyatakan lain)

PT ULTRAJAYA MILK INDUSTRY & TRADING COMPANY Tbk  
AND SUBSIDIARIES  
NOTES TO CONSOLIDATED FINANCIAL STATEMENTS  
FOR THE YEAR ENDED  
31 DECEMBER 2017  
(Expressed in Millions of Rupiah, unless otherwise stated)

13. ASET TETAP (Lanjutan)

13. FIXED ASSETS (Continued)

31 Desember 2016	Persentase Penyelesaian / Percentage of Completion %	Akumulasi Biaya / Cost Accumulation Rp	Estimasi Penyelesaian / Estimation Date of Completion	31 December 2016
T a n a h	80	31.362	Mei / May 2017	L a n d
Bangunan dan perumahan	80	8.667	Mei / May 2017	Building and housing
Mesin dan Instalasi	80	12.949	Mei / May 2017	Machinery and Installations
Peralatan dan inventaris	80	2.571	Feb / Feb 2017	Equipment and fixtures
<b>J u m l a h</b>		<b>55.549</b>		<b>T o t a l</b>

Berdasarkan penilaian yang dilakukan oleh KJPP Toto Suharto & Rekan atas aset tetap Perseroan dalam Laporan No. P. TnR.16.00.009 tanggal 8 Maret 2016, nilai pasar atas aset tetap milik Perseroan sebesar Rp 2.320.997. Dasar penilaian yang diterapkan adalah nilai pasar.

Based on the valuation performed by KJPP Toto Suharto & Rekan on the Company's fixed assets in Report No. P.TnR.16.00.009 dated 8 March 2016, the market value of the Company's fixed assets amounted to Rp 2,320,997. The valuation was performed based on the market value.

Berdasarkan rewiu oleh manajemen, manajemen berkeyakinan bahwa tidak ada indikasi penurunan nilai aset tetap pada tanggal 31 Desember 2017 dan 2016.

Based on review by management, management believes that there is no indication of impairment of fixed assets as of 31 December 2017 and 2016.

14. ASET TAKBERWUJUD

14. INTANGIBLE ASSETS

2 0 1 7	1 Januari/ January 2017	Saldo awal entitas anak yang baru dikonsolidasi / Beginning balance of newly consolidated subsidiaries	Penambahan/ Addition	Pengurangan/ Deduction	Reklasifikasi / Reclassifica tion	31 Desember/ December 2017
<b>BIAYA PEROLEHAN / ACQUISITION COST:</b>						
Lisensi atas peranti lunak / License for software	34.875	-	1.725	-	-	36.600
Hak atas tanah / Land rights	565	5.061	-	-	-	5.626
Aset takberwujud dalam konstruksi / Intangible asset under construction	170	-	-	-	-	170
<b>J u m l a h / T o t a l</b>	<b>35.610</b>	<b>5.061</b>	<b>1.725</b>	<b>-</b>	<b>-</b>	<b>42.396</b>
<b>AKUMULASI PENYUSUTAN / ACCUMULATED DEPRECIATION :</b>						
Lisensi atas peranti lunak / License for software	27.035	-	5.536	-	-	32.571
Hak atas tanah / Land rights	24	1.385	118	-	-	1.527
<b>J u m l a h / T o t a l</b>	<b>27.059</b>	<b>1.385</b>	<b>5.654</b>	<b>-</b>	<b>-</b>	<b>34.098</b>
<b>NILAI TERCATAT / CARRYING AMOUNT</b>	<b>8.551</b>					<b>8.298</b>



PT ULTRAJAYA MILK INDUSTRY & TRADING COMPANY Tbk  
DAN ENTITAS ANAK  
CATATAN ATAS LAPORAN KEUANGAN KONSOLIDASIAN  
UNTUK TAHUN YANG BERAKHIR  
31 DESEMBER 2017  
(Disajikan dalam Jutaan Rupiah, kecuali dinyatakan lain)

PT ULTRAJAYA MILK INDUSTRY & TRADING COMPANY Tbk  
AND SUBSIDIARIES  
NOTES TO CONSOLIDATED FINANCIAL STATEMENTS  
FOR THE YEAR ENDED  
31 DECEMBER 2017  
(Expressed in Millions of Rupiah, unless otherwise stated)

14. ASET TAKBERWUJUD (Lanjutan)

14. INTANGIBLE ASSETS (Continued)

2016	1 Januari/ January 2016	Penambahan/ Addition	Pengurangan/ Deduction	Reklasifikasi/ Reclassification	31 Desember/ December 2016
<b>BIAYA PEROLEHAN/ACQUISITION COST:</b>					
Lisensi atas peranti lunak / License for software	31.462	2.251	-	1.163	34.876
Hak atas tanah / Land rights	565	-	-	-	565
Aset takberwujud dalam konstruksi / Intangible asset under construction	1.278	55	-	(1.163)	170
<b>Jumlah / Total</b>	<b>33.305</b>	<b>2.306</b>	<b>-</b>	<b>-</b>	<b>35.611</b>
<b>AKUMULASI PENYUSUTAN / ACCUMULATED DEPRECIATION :</b>					
Lisensi atas peranti lunak / License for software	19.517	7.519	-	-	27.036
Hak atas tanah / Land rights	24	-	-	-	24
<b>Jumlah / Total</b>	<b>19.541</b>	<b>7.519</b>	<b>-</b>	<b>-</b>	<b>27.060</b>
<b>NILAI TERCATAT / CARRYING AMOUNT</b>	<b>13.764</b>				<b>8.551</b>

Untuk tahun yang berakhir pada tanggal 31 Desember 2017 dan 2016, amortisasi dari aset takberwujud sebesar Rp 5.654 dan Rp 7.519 dan dibebankan kepada operasi sebagai bagian dari beban administrasi dan umum.

For the year ended 31 December 2017 and 2016, amortization of intangible assets amounting to Rp 5,654 and Rp 7,519, respectively and is charged to operations as part of general and administrative expenses.

Pada tahun 2017, amortisasi aset tak berwujud pada entitas anak yaitu PT Ultra Sumatera Dairy Farm dikapitalisasi sebagai aset tetap sebesar Rp 118.

In 2017, amortization of intangible asset expenses in subsidiary PT Ultra Sumatera Dairy Farm capitalized to an asset amounted to Rp 118.

Pada tanggal 31 Desember 2017 dan 2016 tidak ada aset takberwujud Kelompok usaha yang kepemilikannya dibatasi atau digunakan sebagai jaminan.

As of 31 December 2017 and 2016 none of the Group's intangible assets are restricted or used as collateral.

Berdasarkan review oleh manajemen, manajemen berkeyakinan bahwa tidak ada indikasi penurunan nilai aset takberwujud pada tanggal 31 Desember 2017 dan 2016.

Based on review by management, management believes that there is no indication of impairment of intangible assets as of 31 December 2017 and 2016.

15. ASET TIDAK LANCAR LAINNYA

15. OTHER NON-CURRENT ASSETS

Rincian aset tidak lancar lainnya adalah sebagai berikut:

The details of other non current assets are as follows:

	31 Desember/ December 2017	31 Desember/ December 2016	
Uang muka pembelian Rupiah	149.699	12.296	Purchase advances Rupiah
Mata Uang Asing	55.051	9.582	Foreign Currency
Biaya dibayar dimuka - jangka panjang	2.295	2.200	Long-term prepaid expenses
Uang jaminan	9.455	224	Warranty deposit
Lain-lain	-	45	Others
<b>Jumlah</b>	<b>216.500</b>	<b>24.347</b>	<b>Total</b>

PT ULTRAJAYA MILK INDUSTRY & TRADING COMPANY Tbk  
DAN ENTITAS ANAK  
CATATAN ATAS LAPORAN KEUANGAN KONSOLIDASIAN  
UNTUK TAHUN YANG BERAKHIR  
31 DESEMBER 2017  
(Disajikan dalam Jutaan Rupiah, kecuali dinyatakan lain)

PT ULTRAJAYA MILK INDUSTRY & TRADING COMPANY Tbk  
AND SUBSIDIARIES  
NOTES TO CONSOLIDATED FINANCIAL STATEMENTS  
FOR THE YEAR ENDED  
31 DECEMBER 2017  
(Expressed in Millions of Rupiah, unless otherwise stated)

15. ASET TIDAK LANCAR LAINNYA (Lanjutan)

Uang muka pembelian merupakan uang muka dari transaksi pembelian aset dan investasi.

Biaya dibayar dimuka - jangka panjang merupakan perjanjian dengan PT Perdana Multi Guna atas penerimaan air bersih.

15. OTHER NON-CURRENT ASSETS (Continued)

Purchase advances represent prepayment from purchase transaction of fixed assets and investment.

Long-term prepaid expense represent agreement with PT Perdana Multi Guna for received for clean water.

16. UTANG BANK

Pinjaman jangka pendek Perseroan adalah sebagai berikut:

	<u>31 Desember/ December 2017</u>
<b>Pihak ketiga</b>	
Citibank N.A.	1.000
PT Bank Mandiri (Persero) Tbk	621
PT Bank Central Asia Tbk	613
<b>Jumlah</b>	<u>2.234</u>

a. Citibank N.A.

Pinjaman dari Citibank N.A. sesuai Master Credit Facility Agreement tertanggal 17 November 2009 yang telah diperbaharui terakhir pada tanggal 25 Juni 2017 dengan ketentuan sebagai berikut:

Limit/Maximum Facility : USD 4.660.000.-  
Syarat Penarikan/Withdrawal Terms : - Short-term loan maksimal/maximum of USD 3.000.000 atau/or  
- Trust receipt (LC. Bank guarantees) maksimal/maximum of USD 4.660.000

Bunga/Interest : Market rate  
Jangka waktu/Time period : Satu tahun sejak tanggal perjanjian awal dan secara otomatis diperpanjang untuk periode satu tahun setelah tanggal jatuh tempo fasilitas/One year as of the initial date of the agreement and shall be automatically extended for a continuous one year period after each expiry date of facility.

b. PT Bank Mandiri (Persero) Tbk

Berdasarkan akta perjanjian No 23 tanggal 23 Desember 2009 di hadapan Raharti Sudjardjati. S.H.. Notaris di Jakarta. Perseroan memperoleh fasilitas kredit untuk modal kerja dan investasi. Berdasarkan surat No.WBG.CB1/CGD.SPPK.005/2017 tanggal 21 November 2017. PT Bank Mandiri Tbk telah menyetujui perpanjangan jangka waktu fasilitas kredit. dengan ketentuan:

Limit/Maximum Facility : Rp 100.000  
Syarat Penarikan/Withdrawal Terms : Modal kerja/working capital  
Bunga/Interest : 10.00% per tahun/ 10.00% p.a.  
Jangka waktu/Time period : 23 Desember / December 2017 sampai dengan / up to 22 Desember / December 2018

16. BANK LOAN

The Company's short-term bank loans are as follows:

	<u>31 Desember/ December 2016</u>	
		<b>Third parties</b>
	1.000	Citibank N.A.
	793	PT Bank Mandiri (Persero) Tbk
	910	PT Bank Central Asia Tbk
<b>Jumlah</b>	<u>2.703</u>	<b>Total</b>

a. Citibank N.A.

Loan from Citibank N.A. is in accordance with Master Credit Facility Agreement dated 17 November 2009 of which the latest renewal is dated 25 June 2017 with terms and conditions as follows:

b. PT Bank Mandiri (Persero) Tbk

Based on credit agreement No. 23 dated 23 December 2009 of Raharti Sudjardjati. S.H.. Notary in Jakarta. the Company obtained credit facilities for working capital and investment. Based on letter No. WBG.CB1/CGD.SPPK.005/2017 dated 21 November 2017. PT Bank Mandiri Tbk agree to extense the period of credit facilities. with the following terms:

PT ULTRAJAYA MILK INDUSTRY & TRADING COMPANY Tbk  
DAN ENTITAS ANAK  
CATATAN ATAS LAPORAN KEUANGAN KONSOLIDASIAN  
UNTUK TAHUN YANG BERAKHIR  
31 DESEMBER 2017  
(Disajikan dalam Jutaan Rupiah, kecuali dinyatakan lain)

PT ULTRAJAYA MILK INDUSTRY & TRADING COMPANY Tbk  
AND SUBSIDIARIES  
NOTES TO CONSOLIDATED FINANCIAL STATEMENTS  
FOR THE YEAR ENDED  
31 DECEMBER 2017  
(Expressed in Millions of Rupiah, unless otherwise stated)

16. UTANG BANK (Lanjutan)

16. BANK LOAN (Continued)

c. PT Bank Central Asia Tbk

c. PT Bank Central Asia Tbk

Pinjaman dari PT Bank Central Asia Tbk. Berdasarkan perjanjian kredit tanggal 23 Maret 2001 yang diperbaharui dengan akta No. 42 tanggal 26 Mei 2017 dari Ineke Srihartati.S.H.. Notaris di Bandung. PT Bank Central Asia Tbk telah menyetujui perpanjangan fasilitas kredit modal kerja dan *Omnibus Letter of Credit*. masing-masing sebagai berikut:

Loan from PT Bank Central Asia Tbk. is based on credit agreement dated 23 March 2001 which is amended under deed No. 42 dated 26 May 2017 from Ineke Srihartati.S.H.. Notary in Bandung. PT Bank Central Asia Tbk approved the extension of working capital credit facilities and *Omnibus Letter of Credit* with terms and conditions as follows:

Limit / <i>Maximum Facility</i>	:	Rp 50.000
Tujuan/ <i>Purpose</i>	:	Modal kerja/ <i>working capital</i>
Bunga / <i>Interest</i>	:	9.75% per tahun/ 6.75% p.a.
Jangka waktu / <i>Time period</i>	:	26 Mei / May 2017 sampai dengan / up to 18 Maret / March 2018
Limit / <i>Maximum Facility</i>	:	USD 2.000.000
Tujuan / <i>Purpose</i>	:	Pembelian impor bahan baku/ <i>Import of Raw Materials</i>
Jangka waktu / <i>Time period</i>	:	26 Mei / May 2017 sampai dengan / up to 18 Maret / March 2018

Seluruh pinjaman Perseroan tidak didukung oleh agunan khusus serta tidak dijamin oleh pihak manapun. Seluruh harta kekayaan Perseroan baik barang bergerak maupun barang tidak bergerak baik yang sudah ada maupun yang akan ada dikemudian hari menjadi jaminan atas utang Perseroan kepada kreditur pinjaman jangka pendek/bank tanpa hak *preference* melainkan secara konkuren dengan kreditur lain (*pari passu*).

All of the Company bank loans are not secured by any assets or any particular covenants and are not secured by any parties. All Company's assets, which are removable or irremovable already exist or would be obtained in the future would become covenant of Company's loans to creditor of short-term bank loans without any preference rights but concurrently to other creditors (*pari passu*).

Selain persyaratan yang telah diungkapkan di atas tidak ada persyaratan lainnya untuk pinjaman jangka pendek tersebut.

In addition to the requirements which have been disclosed above there are no other requirements for these short-term loans.

17. UTANG USAHA

17. TRADE PAYABLES

Rincian utang usaha adalah sebagai berikut:

Details of trade payables are as follows:

	<u>31 Desember/ December 2017</u>	<u>31 Desember/ December 2016</u>	
Pihak ketiga			<i>Third parties</i>
Pemasok dalam negeri	428.468	229.948	<i>Domestic suppliers</i>
Pemasok luar negeri	<u>106.024</u>	<u>168.269</u>	<i>Foreign suppliers</i>
<b>J u m l a h</b>	<u><u>534.492</u></u>	<u><u>398.217</u></u>	<b>T o t a l</b>

Utang dalam negeri berasal dari pembelian bahan baku, kemasan dan susu murni, bahan pembantu dan lainnya yang disuplai oleh pemasok utama antara lain PT Tetra Pak Indonesia, PT Latinusa Indonesia, PT Tristar Makmur Kartonindo, Koperasi Peternakan Bandung Selatan, PT Jawamanis Rafinasi dan PT Teteco.

Domestic trade payables are derived from purchasing raw materials, packing material and pure milk, sub materials and others which were supplied by main suppliers such as PT Tetra Pak Indonesia, PT Latinusa Indonesia, PT Tristar Makmur Kartonindo, Koperasi Peternakan Bandung Selatan, PT Jawamanis Rafinasi and PT Teteco.

PT ULTRAJAYA MILK INDUSTRY & TRADING COMPANY Tbk  
DAN ENTITAS ANAK  
CATATAN ATAS LAPORAN KEUANGAN KONSOLIDASIAN  
UNTUK TAHUN YANG BERAKHIR  
31 DESEMBER 2017  
(Disajikan dalam Jutaan Rupiah, kecuali dinyatakan lain)

PT ULTRAJAYA MILK INDUSTRY & TRADING COMPANY Tbk  
AND SUBSIDIARIES  
NOTES TO CONSOLIDATED FINANCIAL STATEMENTS  
FOR THE YEAR ENDED  
31 DECEMBER 2017  
(Expressed in Millions of Rupiah, unless otherwise stated)

17. UTANG USAHA (Lanjutan)

Utang usaha luar negeri berasal dari pembelian bahan baku kemasan dan *concentrate* untuk produk minuman. Yang disuplai oleh SIG Combibloc Ltd. Chia Meei Food Industrial. ADM Cocoa PTE Ltd.

17. TRADE PAYABLES (Continued)

Foreign trade payables are derived from purchasing packaging materials and concentrate for beverages products. These materials were supplied by SIG Combibloc Ltd. Chia Meei Food Industrial. ADM Cocoa PTE Ltd.

Rincian utang berdasarkan umur utang pada tanggal 31 Desember 2017 dan 2016 adalah sebagai berikut:

Details of accounts payable based on aging schedule as of 31 December 2017 and 2016 are as follows:

	<u>31 Desember/ December 2017</u>	<u>31 Desember/ December 2016</u>	
Lancar	519.616	380.866	Current
Telah jatuh tempo			Over due in
1-30 hari	5.316	7.271	1 - 30 days
31-60 hari	4.958	3.951	31 - 60 days
61-90 hari	2.538	4.214	61 - 90 days
Lebih dari 90 hari	<u>2.064</u>	<u>1.915</u>	More than 90 days
Jumlah	<u><u>534.492</u></u>	<u><u>398.217</u></u>	Total

Menurut valutanya, utang usaha pada tanggal laporan posisi keuangan konsolidasian diikhtisarkan sebagai berikut:

According to the kinds of currency, the summary of account payables as at the consolidated statement of financial position is as follows:

	<u>31 Desember/ December 2017</u>	<u>31 Desember/ December 2016</u>	
Rupiah	428.468	226.178	Rupiah
Mata Uang Asing	<u>106.024</u>	<u>172.039</u>	Foreign Currencies
Jumlah	<u><u>534.492</u></u>	<u><u>398.217</u></u>	Total

Tidak ada jaminan dalam bentuk apapun yang diberikan oleh Kelompok Usaha kepada pemasok sedangkan perincian saldo utang usaha dalam mata uang asing diungkapkan dalam Catatan 40.

The Group does not provide any warranty details balance of trade account payables in foreign currency is expressed in Note 40.

18. UTANG DIVIDEN

Utang dividen merupakan utang kepada Pemegang Saham atas pembagian dividen untuk laba tahun 2011, 2013 dan 2016 yang masih belum dibayarkan.

18. DIVIDEND PAYABLE

Dividend Payable represents payable to Shareholders on the proposal of dividends for 2011, 2013 and 2016 which is not paid yet.

Berdasarkan Akta Risalah Rapat Umum Pemegang Saham Tahunan No. 2 tanggal 22 Juni 2017 Ari Hambawan. S.H. M.Kn.. notaris di Bandung. Perseroan akan membagikan dividen atas laba tahun 2016 sebesar Rp 26.- (jumlah penuh) per lembar saham.

Based on the deed of minutes of Annual General Meeting of Shareholders No. 2 dated 22 June 2017 made by Ari Hambawan. S.H. M.Kn.. Notary in Bandung. The Company will distribute dividends for 2016 profit amounted Rp 26.- (full amount) per share.

PT ULTRAJAYA MILK INDUSTRY & TRADING COMPANY Tbk  
DAN ENTITAS ANAK  
CATATAN ATAS LAPORAN KEUANGAN KONSOLIDASIAN  
UNTUK TAHUN YANG BERAKHIR  
31 DESEMBER 2017  
(Disajikan dalam Jutaan Rupiah, kecuali dinyatakan lain)

PT ULTRAJAYA MILK INDUSTRY & TRADING COMPANY Tbk  
AND SUBSIDIARIES  
NOTES TO CONSOLIDATED FINANCIAL STATEMENTS  
FOR THE YEAR ENDED  
31 DECEMBER 2017  
(Expressed in Millions of Rupiah, unless otherwise stated)

18. UTANG DIVIDEN (Lanjutan)

18. DIVIDEND PAYABLE (Continued)

	<u>31 Desember/ December 2017</u>	<u>31 Desember/ December 2016</u>	
2016	34.175	-	2016
2013	34	34	2013
2011	-	25	2011
<b>Jumlah</b>	<u>34.209</u>	<u>59</u>	<b>Total</b>

19. AKRUAL

19. ACCRUALS

	<u>31 Desember/ December 2017</u>	<u>31 Desember/ December 2016</u>	
<b>Pihak ketiga</b>			<b>Third parties</b>
Biaya pajak	106.719	-	Tax expense
Promosi	31.657	56.017	Promotion
Angkutan	31.236	28.407	Freight
Pengembangan	292	156	Development
Bunga bank	23	22	Bank loan interests
Lain-lain	14.490	13.442	Others
<b>Jumlah</b>	<u>184.417</u>	<u>98.044</u>	<b>Total</b>

Utang beban angkutan merupakan utang atas biaya angkut untuk pendistribusian produk yang belum jatuh tempo.

Freight-in represents accrued interest expenses are not due yet.

20. UTANG MESIN

20. MACHINERY LOAN

Pada tanggal 31 Desember 2017 dan 2016, utang mesin merupakan utang jangka panjang Perseroan kepada supplier mesin dengan nilai wajar utang sebagai berikut:

As of 31 December 2017 and 2016, Machinery loan represent the Company's long-tem loan to machinery's supplier with loan fair value as follows:

	<u>31 Desember/ December 2017</u>	<u>31 Desember/ December 2016</u>	
Nilai nominal	84.280	97.017	Nominal value
Dikurangi:			Less:
Beban keuangan yang belum diamortisasi	( 939 )	( 1.810 )	Unamortized financing expense
Nilai wajar	83.341	95.207	Fair value
Jatuh tempo dalam satu tahun	( 26.520 )	( 23.221 )	Current maturities
Bagian Jangka Panjang	<u>56.821</u>	<u>71.986</u>	Long-term Portion

PT ULTRAJAYA MILK INDUSTRY & TRADING COMPANY Tbk  
DAN ENTITAS ANAK  
CATATAN ATAS LAPORAN KEUANGAN KONSOLIDASIAN  
UNTUK TAHUN YANG BERAKHIR  
31 DESEMBER 2017  
(Disajikan dalam Jutaan Rupiah, kecuali dinyatakan lain)

PT ULTRAJAYA MILK INDUSTRY & TRADING COMPANY Tbk  
AND SUBSIDIARIES  
NOTES TO CONSOLIDATED FINANCIAL STATEMENTS  
FOR THE YEAR ENDED  
31 DECEMBER 2017  
(Expressed in Millions of Rupiah, unless otherwise stated)

20. UTANG MESIN (Lanjutan)

Pembayaran angsuran utang dan amortisasi beban keuangan akan jatuh tempo pada tahun-tahun berikut:

Tahun	Angsuran/ Installment
2018	26.520
2019	23.221
2020	23.221
2021	11.318
<b>Jumlah</b>	<b>84.280</b>

20. MACHINERY LOAN (Continued)

Payment of loan instalment and amortization of financial expenses will expire in the years following:

Amortisasi Beban Keuangan/ Amortization of Financial Expenses	Year
741	2018
198	2019
-	2020
-	2021
<b>939</b>	<b>Total</b>

21. UTANG SEWA PEMBIAYAAN

Utang sewa merupakan sewa pembiayaan dari PT ORIX Indonesia Finance dan PT Buana Finance Tbk sebagai berikut:

	31 Desember/ December 2017
Kurang dari 1 tahun	455
Biaya sewa pembiayaan di masa datang	1.885
<b>Jumlah utang sewa</b>	<b>2.340</b>

21. LEASE PAYABLE

Leased payable is finance leased from PT ORIX Indonesia Finance and PT Buana Finance Tbk as follows:

	31 Desember/ December 2016
Less than 1 year	-
Finance lease expenses in the future	-
<b>Total lease payable</b>	<b>-</b>

Pembayaran utang pokok dan beban bunga sewa yang akan jatuh tempo pada tahun-tahun berikut:

- Utang sewa PT Orix Indonesia Finance
  - John Deere Tractor JD 6110B-4WD

Payment of principal and interest lease will expire in the years following were:

- Lease payable PT Orix Indonesia Finance
  - John Deere Tractor JD 6110B-4WD

	Pokok utang/ Debt principal	Beban bunga/ Interest expense	
2020 (Catatan 21,1i)	112	-	2020 (Notes 21,1i)
Barang modal/Capital goods	: Alat Berat / Heavy Equipment		
Harga perolehan/Acquisition cost	: Rp 559		
Simpanan jaminan/Security deposit	: Rp 112		
Nilai pokok pembiayaan/ Net financing amount	: Rp 447		
Tingkat suku bunga/Interest rate	: 14,2542% p.a		
Jangka waktu/Time period	: 3 tahun/3 years		
Manajemen fee/Management fee	: Rp 2		

PT ULTRAJAYA MILK INDUSTRY & TRADING COMPANY Tbk  
DAN ENTITAS ANAK  
CATATAN ATAS LAPORAN KEUANGAN KONSOLIDASIAN  
UNTUK TAHUN YANG BERAKHIR  
31 DESEMBER 2017  
(Disajikan dalam Jutaan Rupiah, kecuali dinyatakan lain)

PT ULTRAJAYA MILK INDUSTRY & TRADING COMPANY Tbk  
AND SUBSIDIARIES  
NOTES TO CONSOLIDATED FINANCIAL STATEMENTS  
FOR THE YEAR ENDED  
31 DECEMBER 2017  
(Expressed in Millions of Rupiah, unless otherwise stated)

21. UTANG SEWA PEMBIAYAAN (Lanjutan)

21. LEASE PAYABLE (Continued)

1. Utang sewa PT Orix Indonesia Finance (Lanjutan)

1. Lease payable PT Orix Indonesia Finance (Continued)

b. Excavator

b. Excavator

	<u>Pokok utang/ Debt principal</u>	<u>Beban bunga/ Interest expense</u>
2020 (Catatan 21,1i)	137	-
Barang modal/ <i>Capital goods</i>	: Alat Berat / <i>Heavy Equipment</i>	
Harga perolehan/ <i>Acquisition cost</i>	: Rp 684	
Simpanan jaminan/ <i>Security deposit</i>	: Rp 137	
Nilai pokok pembiayaan/ <i>Net financing amount</i>	: Rp 548	
Tingkat suku bunga/ <i>Interest rate</i>	: 16.0013% p.a	
Jangka waktu/ <i>Time period</i>	: 3 tahun/3 years	
Manajemen fee/ <i>Management fee</i>	: Rp 3	

2020 (Notes 21,1i)

c. Skeed Steer Loader

c. Skeed Steer Loader

	<u>Pokok utang/ Debt principal</u>	<u>Beban bunga/ Interest expense</u>
2020 (Catatan 21,1i)	99	-
Barang modal/ <i>Capital goods</i>	: Alat Berat / <i>Heavy Equipment</i> .1	
Harga perolehan/ <i>Acquisition cost</i>	: Rp 497	
Simpanan jaminan/ <i>Security deposit</i>	: Rp 99	
Nilai pokok pembiayaan/ <i>Net financing amount</i>	: Rp 397	
Tingkat suku bunga/ <i>Interest rate</i>	: 14.5023% p.a	
Jangka waktu/ <i>Time period</i>	: 3 tahun/3 years	
Manajemen fee/ <i>Management fee</i>	: Rp 2	

2020 (Notes 21,1i)

d. Wheel Loader

d. Wheel Loader

	<u>Pokok utang/ Debt principal</u>	<u>Beban bunga/ Interest expense</u>
2020 (Catatan 21,1i)	161	-
Barang modal/ <i>Capital goods</i>	: Alat Berat / <i>Heavy Equipment</i>	
Harga perolehan/ <i>Acquisition cost</i>	: Rp 537	
Simpanan jaminan/ <i>Security deposit</i>	: Rp 161	
Nilai pokok pembiayaan/ <i>Net financing amount</i>	: Rp 376	
Tingkat suku bunga/ <i>Interest rate</i>	: 16.0030% p.a	
Jangka waktu/ <i>Time period</i>	: 3 tahun/3 years	
Manajemen fee/ <i>Management fee</i>	: Rp 2	

2020 (Notes 21,1i)



PT ULTRAJAYA MILK INDUSTRY & TRADING COMPANY Tbk  
DAN ENTITAS ANAK  
CATATAN ATAS LAPORAN KEUANGAN KONSOLIDASIAN  
UNTUK TAHUN YANG BERAKHIR  
31 DESEMBER 2017  
(Disajikan dalam Jutaan Rupiah, kecuali dinyatakan lain)

PT ULTRAJAYA MILK INDUSTRY & TRADING COMPANY Tbk  
AND SUBSIDIARIES  
NOTES TO CONSOLIDATED FINANCIAL STATEMENTS  
FOR THE YEAR ENDED  
31 DECEMBER 2017  
(Expressed in Millions of Rupiah, unless otherwise stated)

21. UTANG SEWA PEMBIAYAAN (Lanjutan)

21. LEASE PAYABLE (Continued)

1. Utang sewa PT Orix Indonesia Finance (Lanjutan)

1. Lease payable PT Orix Indonesia Finance (Continued)

e. Telescopic

e. Telescopic

	<u>Pokok utang/ Debt principal</u>	<u>Beban bunga/ Interest expense</u>	
2020 (Catatan 21,1i)	488	-	2020 (Notes 21,1i)
Barang modal/ <i>Capital goods</i>	:	Alat Berat / <i>Heavy Equipment</i>	
Harga perolehan/ <i>Acquisition cost</i>	:	Rp 1.625	
Simpanan jaminan/ <i>Security deposit</i>	:	Rp 488	
Nilai pokok pembiayaan/ <i>Net financing amount</i>	:	Rp 1.138	
Tingkat suku bunga/ <i>Interest rate</i>	:	16.0012% p.a	
Jangka waktu/ <i>Time period</i>	:	3 tahun/3 years	
Manajemen fee/ <i>Management fee</i>	:	Rp 6	

f. Excavator 2

f. Excavator 2

	<u>Pokok utang/ Debt principal</u>	<u>Beban bunga/ Interest expense</u>	
2020 (Catatan 21,1i)	183	-	2020 (Notes 21,1i)
Barang modal/ <i>Capital goods</i>	:	Alat Berat / <i>Heavy Equipment</i>	
Harga perolehan/ <i>Acquisition cost</i>	:	Rp 609	
Simpanan jaminan/ <i>Security deposit</i>	:	Rp 183	
Nilai pokok pembiayaan/ <i>Net financing amount</i>	:	Rp 426	
Tingkat suku bunga/ <i>Interest rate</i>	:	16.0029% p.a	
Jangka waktu/ <i>Time period</i>	:	3 tahun/3 years	
Manajemen fee/ <i>Management fee</i>	:	Rp 2	

g. Skeed Steer Loader 2

g. Skeed Steer Loader 2

	<u>Pokok utang/ Debt principal</u>	<u>Beban bunga/ Interest expense</u>	
2020 (Catatan 21,1i)	148	-	2020 (Notes 21,1i)
Barang modal/ <i>Capital goods</i>	:	Alat Berat / <i>Heavy Equipment</i>	
Harga perolehan/ <i>Acquisition cost</i>	:	Rp 494	
Simpanan jaminan/ <i>Security deposit</i>	:	Rp 148	
Nilai pokok pembiayaan/ <i>Net financing amount</i>	:	Rp 346	
Tingkat suku bunga/ <i>Interest rate</i>	:	16.0052% p.a	
Jangka waktu/ <i>Time period</i>	:	3 tahun/3 years	
Manajemen fee/ <i>Management fee</i>	:	Rp 2	

PT ULTRAJAYA MILK INDUSTRY & TRADING COMPANY Tbk  
DAN ENTITAS ANAK  
CATATAN ATAS LAPORAN KEUANGAN KONSOLIDASIAN  
UNTUK TAHUN YANG BERAKHIR  
31 DESEMBER 2017  
(Disajikan dalam Jutaan Rupiah, kecuali dinyatakan lain)

PT ULTRAJAYA MILK INDUSTRY & TRADING COMPANY Tbk  
AND SUBSIDIARIES  
NOTES TO CONSOLIDATED FINANCIAL STATEMENTS  
FOR THE YEAR ENDED  
31 DECEMBER 2017  
(Expressed in Millions of Rupiah, unless otherwise stated)

21. UTANG SEWA PEMBIAYAAN (Lanjutan)

21. LEASE PAYABLE (Continued)

1. Utang sewa PT Orix Indonesia Finance (Lanjutan)

1. Lease payable PT Orix Indonesia Finance (Continued)

h. John Deere Tractor JD 6155J

h. John Deere Tractor JD 6155J

	<u>Pokok utang/ Debt principal</u>	<u>Beban bunga/ Interest expense</u>	
2018	290	62	2018
2019	263	27	2019
2020	295	2	2020
Barang modal/ <i>Capital goods</i>	:	Alat Berat / <i>Heavy Equipment</i>	
Harga perolehan/ <i>Acquisition cost</i>	:	Rp 1.045	
Simpanan jaminan/ <i>Security deposit</i>	:	Rp 209	
Nilai pokok pembiayaan/ <i>Net financing amount</i>	:	Rp 836	
Tingkat suku bunga/ <i>Interest rate</i>	:	12.2516% p.a	
Jangka waktu/ <i>Time period</i>	:	3 tahun/ <i>3 years</i>	
Manajemen fee/ <i>Management fee</i>	:	Rp 4	

i. Di dalam perjanjian dengan PT Orix Indonesia Finance, dinyatakan bahwa apabila diantara lessor dan lessee dibuat lebih dari satu perjanjian sewa pembiayaan maupun perjanjian pembiayaan lainnya. Maka perjanjian-perjanjian tersebut akan dianggap saling mengikat sampai dengan masing-masing perjanjian-perjanjian tersebut selesai. Pada tahun 2017, Entitas anak kembali melakukan perjanjian sewa pembiayaan dengan PT Orix atas alat berat Merk John Deere dengan jangka waktu perjanjian 3 tahun sehingga hal ini akan berpengaruh terhadap perjanjian lainnya.

i. In agreement with PT Orix Indonesia Finance, it is stated that if between lessors and lessees are made of more than one finance lease agreement or other financing agreement. Then such agreements shall be deemed mutually binding until the respective agreements are concluded. In 2017, the Subsidiary entered into a finance lease agreement with PT Orix on the John Deere heavy equipment with a term of 3 years so that this will affect other agreements.

2. Utang sewa PT Buana Finance Tbk

2. Lease payable PT Buana Finance Tbk

Oxmer Batching Plant

Oxmer Batching Plant

	<u>Pokok utang/ Debt principal</u>	<u>Beban bunga/ Interest expense</u>	
2017	165	-	2017
Barang modal/ <i>Capital goods</i>	:	Alat Berat / <i>Heavy Equipment</i>	
Harga perolehan/ <i>Acquisition cost</i>	:	Rp 550	
Simpanan jaminan/ <i>Security deposit</i>	:	Rp 165	
Nilai pokok pembiayaan/ <i>Net financing amount</i>	:	Rp 385	
Tingkat suku bunga/ <i>Interest rate</i>	:	17.1758% p.a	
Jangka waktu/ <i>Time period</i>	:	1 tahun/ <i>1 year</i>	
Biaya Administrasi/ <i>Administration Cost</i>	:	Rp 1	

Tidak ada jaminan dalam bentuk apapun dan ikatan-ikatan penting lainnya dalam yang diberikan oleh Perseroan sehubungan dengan transaksi sewa pembiayaan tersebut. kecuali aset yang menjadi objek sewa.

There are no warranties of any kind or important ties other given by the Company in connection with transactions such as lease. except leased assets.

PT ULTRAJAYA MILK INDUSTRY & TRADING COMPANY Tbk  
DAN ENTITAS ANAK  
CATATAN ATAS LAPORAN KEUANGAN KONSOLIDASIAN  
UNTUK TAHUN YANG BERAKHIR  
31 DESEMBER 2017  
(Disajikan dalam Jutaan Rupiah, kecuali dinyatakan lain)

PT ULTRAJAYA MILK INDUSTRY & TRADING COMPANY Tbk  
AND SUBSIDIARIES  
NOTES TO CONSOLIDATED FINANCIAL STATEMENTS  
FOR THE YEAR ENDED  
31 DECEMBER 2017  
(Expressed in Millions of Rupiah, unless otherwise stated)

22. KEWAJIBAN MANFAAT KARYAWAN

22. POST EMPLOYMENT BENEFITS OBLIGATION

a. Kewajiban manfaat karyawan jangka pendek

Pada tanggal laporan posisi keuangan. Perseroan tidak memiliki liabilitas imbalan kerja jangka pendek.

a. Short-term post employment benefits obligation

As of statement of financial position date, the Company not have short-term employees benefit liabilities.

b. Kewajiban manfaat karyawan jangka panjang

Hak imbalan kerja dihitung oleh aktuaris independen. PT Sienco Aktuarindo Utama, untuk tahun yang berakhir pada tanggal 31 Desember 2017 berdasarkan laporannya tanggal 6 Maret 2017.

b. Long-term post employment benefits obligation

The employee benefits were calculated by an independent firm of actuaries. PT Sienco Aktuarindo Utama, for the year ended 31 December 2017 based on its reports dated 6 March 2017.

Asumsi-asumsi signifikan yang digunakan dalam perhitungan aktuarial tersebut adalah sebagai berikut:

The significant assumptions used in the actuarial calculations are as follows:

	<u>31 Desember/ December 2017</u>	<u>31 Desember/ December 2016</u>	
Tingkat Diskonto	6.9%	8.3%	Discount Rate
Tingkat Gaji	8.0%	8.0%	Salary increase
Tingkat Mortalita	TMI 2011	TMI 2011	Mortality rate
Tingkat Pengunduran Diri dari karyawan sebelum 20 tahun dan menurun secara proposional hingga 0 pada usia 54	1.0%	1.0%	Resignation for employee before the age of 20 and will lineary deccreas until 0 at the age of 54

Liabilitas imbalan paska kerja yang diakui dilaporan posisi keuangan adalah sebagai berikut:

Post-employment benefits expense recognised on the statements of comprehensive income is as follows:

	<u>31 Desember/ December 2017</u>	<u>31 Desember/ December 2016</u>	
Nilai kini kewajiban imbalan pasti	108.396	77.263	Present value of defined benefits liability
Nilai wajar dari aset program	( 35.130 )	( 31.768 )	Fair value of assets program
<b>Status Pendanaan</b>	<u>73.266</u>	<u>45.495</u>	<b>Funded status</b>

Mutasi nilai wajar aset program selama tahun berjalan adalah sebagai berikut:

The movement of balance in the post-employment benefits obligations are as follows:

	<u>31 Desember/ December 2017</u>	<u>31 Desember/ December 2016</u>	
Saldo awal	31.768	28.393	Beginning balance
Pembayaran imbalan oleh pemberi kerja	2.717	2.642	Contributions from the employer
Hasil yang diharapkan	1.944	1.944	Expected return
Rugi aktuarial atas aset program	( 1.299 )	( 1.211 )	Acturial loss on plan assets
<b>Saldo akhir</b>	<u>35.130</u>	<u>31.768</u>	<b>Ending balance</b>

PT ULTRAJAYA MILK INDUSTRY & TRADING COMPANY Tbk  
DAN ENTITAS ANAK  
CATATAN ATAS LAPORAN KEUANGAN KONSOLIDASIAN  
UNTUK TAHUN YANG BERAKHIR  
31 DESEMBER 2017  
(Disajikan dalam Jutaan Rupiah, kecuali dinyatakan lain)

PT ULTRAJAYA MILK INDUSTRY & TRADING COMPANY Tbk  
AND SUBSIDIARIES  
NOTES TO CONSOLIDATED FINANCIAL STATEMENTS  
FOR THE YEAR ENDED  
31 DECEMBER 2017  
(Expressed in Millions of Rupiah, unless otherwise stated)

22. KEWAJIBAN MANFAAT KARYAWAN (Lanjutan)

22. POST EMPLOYMENT BENEFITS OBLIGATION  
(Continued)

Mutasi saldo atas liabilitas imbalan paska kerja karyawan adalah sebagai berikut:

The movement of balance in the post-employment benefits obligations are as follows:

	<u>31 Desember/ December 2017</u>	<u>31 Desember/ December 2016</u>	
Saldo awal	45.495	29.466	Beginning balance
Dibebankan pada tahun berjalan	11.495	8.638	Expense charged during the year
Kerugian aktuarial yang dilaporkan di penghasilan komprehensif lain	22.718	13.241	Actuarial loss reported in other comprehensive income
Pembayaran imbalan oleh pemberi kerja	( 1.944 )	( 1.944 )	Contributions from the employer
Pembayaran manfaat	( 4.498 )	( 3.906 )	Payment of benefit
<b>Saldo akhir liabilitas</b>	<u>73.266</u>	<u>45.495</u>	<b>Ending balance of Liability</b>

Beban imbalan paska kerja untuk tahun yang berakhir pada tanggal 31 Desember 2017 dan 2016 adalah sebagai berikut:

Post-employment benefits expense year ended 31 December 2017 and 2016 are as follows:

	<u>31 Desember/ December 2017</u>	<u>31 Desember/ December 2016</u>	
Biaya jasa kini	8.058	5.989	Current service costs
Biaya bunga	3.437	2.649	Interest costs
Biaya jasa lalu	-	-	Past service costs
<b>Saldo akhir</b>	<u>11.495</u>	<u>8.638</u>	<b>Ending balance</b>

Berdasarkan No. Polis 848 tanggal efektif 1 November 2005. Perseroan mengadakan perjanjian pengelolaan program pensiun "Manulife Program Pesangon" dengan PT Asuransi Jiwa Manulife Indonesia dimana Manulife ditunjuk untuk mengelola dana yang diperoleh dari kontribusi Perseroan. Beban premi asuransi ditanggung oleh Perseroan.

Based on policy number 848 dated 1 November 2005 the Company has an agreement for the management of endowment life insurance "Manulife Program Pesangon" with PT Asuransi Jiwa Manulife Indonesia (Manulife). In which Manulife is assigned to manage the fund arising from the Company's contributions. Insurance premium expense paid are borne by the Company.

Defisit program dan pengalaman penyesuaian pada liabilitas program untuk tahun-tahun yang berakhir pada tanggal 31 Desember 2017, 2016, 2015, 2014 dan 2013 adalah sebagai berikut:

Deficit in the plan and experience adjustments on plan liabilities for the years ended 31 December 2017, 2016, 2015, 2014 and 2013 were as follows:

	<u>31 Desember / December 2017</u>	<u>31 Desember / December 2016</u>	<u>31 Desember / December 2015</u>	<u>31 Desember / December 2014</u>	<u>31 Desember / December 2013</u>	
Nilai kini dari liabilitas	108.396	77.263	57.858	50.014	47.060	Present value of liabilities
Nilai wajar aset	( 35.130 )	( 31.768 )	( 28.393 )	( 24.725 )	( 21.455 )	Fair value of assets
Status yang didanai	<u>73.266</u>	<u>45.495</u>	<u>29.465</u>	<u>25.288</u>	<u>25.605</u>	Funded status
Laba (rugi) penyesuaian yang timbul pada liabilitas program	12.423	8.936	1.020	5.374	40	Experience adjustment gain (loss) on liabilities program
Penyesuaian pengalaman pada nilai aset program	<u>1.299</u>	<u>1.211</u>	<u>578</u>	<u>500</u>	<u>357</u>	Experience adjustment plan assets

**PT ULTRAJAYA MILK INDUSTRY & TRADING COMPANY Tbk  
DAN ENTITAS ANAK  
CATATAN ATAS LAPORAN KEUANGAN KONSOLIDASIAN  
UNTUK TAHUN YANG BERAKHIR  
31 DESEMBER 2017  
(Disajikan dalam Jutaan Rupiah, kecuali dinyatakan lain)**

**PT ULTRAJAYA MILK INDUSTRY & TRADING COMPANY Tbk  
AND SUBSIDIARIES  
NOTES TO CONSOLIDATED FINANCIAL STATEMENTS  
FOR THE YEAR ENDED  
31 DECEMBER 2017  
(Expressed in Millions of Rupiah, unless otherwise stated)**

**22. KEWAJIBAN MANFAAT KARYAWAN (Lanjutan)**

**22. POST EMPLOYMENT BENEFITS OBLIGATION (Continued)**

Pada tanggal 31 Desember 2017 jika tingkat diskonto tahunan dan kenaikan gaji masa depan dinaikkan/diturunkan dengan asumsi semua variabel lain dianggap konstan maka nilai kini kewajiban imbalan pasti akan naik (turun) sebagai berikut:

On 31 December 2017 if the annual discount rate and future salary increase depreciated/appreciated with all other variables considered constant the present value of defined benefit obligation will increase (decrease) as follows:

	Naik/ Increase	Turun/ Decrease	
Tingkat diskonto (pergerakan 1%)	6.796	7.922	Discount rate (1% movement)
Kenaikan gaji masa depan (pergerakan 1%)	8.089	7.060	Future salary increase (1% movement)

**23. MODAL SAHAM**

**23. CAPITAL SHARES**

Berdasarkan akta risalah RUPS No. 7 tanggal 4 Agustus 2000 dari Lien Tanudirdja. S.H.. Notaris di Bandung qq. Akta Pernyataan Keputusan RUPS No. 31 tanggal 30 Agustus 2000 dari Notaris yang sama. Perseroan meningkatkan modal dasar dan melakukan pemecahan nilai saham. Modal dasar sebesar Rp 425.000 ditingkatkan menjadi Rp 1.500.000. sedangkan nilai nominal per saham diubah dari Rp 1.000 (jumlah penuh) menjadi Rp 200 (jumlah penuh).

Based on the deed of Annual General Meeting of Shareholders No. 7 dated 4 August 2000 made by Lien Tanudirdja. S.H. a Notary in Bandung. qq. No. 31 dated 30 August 2000 the Company increased its authorized capital and declared stock split. The authorized capital is increased from Rp 425,000 to Rp 1,500,000 and nominal value per share change from Rp 1.000 (jumlah penuh) to Rp 200 (jumlah penuh).

Berdasarkan Akta Pernyataan Keputusan RUPSLB No. 3 tanggal 22 Juni 2017 dari Ari Hambawan. S.H.M.Kn. Notaris di Bandung. Perseroan melakukan pemecahan nilai saham dengan rasio 1:4. Modal dasar sebesar Rp 7.500 menjadi Rp 30.000 sedangkan nilai nominal per saham dari Rp 200 (jumlah penuh) menjadi Rp 50 (jumlah penuh).

Based on the deed of Extraordinary General Meeting of Shareholders No. 3 dated 22 June 2017 made by Ari Hambawan. S.H.M. Kn a Notary in Bandung. The Company agreed to declared stock split with ratio 1:4. The authorized capital from Rp 7,500 become Rp 30,000 and nominal value per share from Rp 200 (full amount) become Rp 50 (full amount).

Komposisi kepemilikan saham Perseroan pada tanggal 31 Desember 2017 dan 2016 berdasarkan catatan yang dibuat oleh Biro Administrasi Efek PT Sirca Datapro Perdana adalah sebagai berikut:

The Company's shareholders as of 31 December 2017 and 2016 based on records maintained by PT Sirca Datapro Perdana are as follows:

**31 Desember / December 2017**

Pemegang Saham/ Shareholders	Jumlah Saham/ Number of Shares	Nilai Nominal/ Nominal Value (Rp)	Persentase/ Percentage (%)
PT Prawirawidjaja Prakarsa	2.472.304.260	123.615	21,40
Tuan Sabana Prawirawidjaja	3.535.143.100	176.757	30,60
PT Indolife Pensiantana	1.786.284.000	89.314	15,46
Tuan Samudera Prawirawidjaja	375.000.000	18.750	3,25
Masyarakat / Public	3.384.796.640	169.240	29,30
<b>Jumlah</b>	<b>11.553.528.000</b>	<b>577.676</b>	<b>100,00</b>

PT ULTRAJAYA MILK INDUSTRY & TRADING COMPANY Tbk  
DAN ENTITAS ANAK  
CATATAN ATAS LAPORAN KEUANGAN KONSOLIDASIAN  
UNTUK TAHUN YANG BERAKHIR  
31 DESEMBER 2017  
(Disajikan dalam Jutaan Rupiah, kecuali dinyatakan lain)

PT ULTRAJAYA MILK INDUSTRY & TRADING COMPANY Tbk  
AND SUBSIDIARIES  
NOTES TO CONSOLIDATED FINANCIAL STATEMENTS  
FOR THE YEAR ENDED  
31 DECEMBER 2017  
(Expressed in Millions of Rupiah, unless otherwise stated)

23. MODAL SAHAM (Lanjutan)

23. CAPITAL SHARES (Continued)

31 Desember / December 2016

Pemegang Saham/ Shareholders	Jumlah Saham/ Number of Shares	Nilai Nominal/ Nominal Value (Rp)	Persentase/ Percentage (%)
PT Prawirawidjaja Prakarsa	618.076.065	123.615	21,40
Tuan Sabana Prawirawidjaja	238.078.800	47.616	8,24
PT Indolife Pensiantana	231.571.000	46.314	8,02
PT AJ Central Asia Raya	221.701.500	44.340	7,68
Tuan Samudera Prawirawidjaja	93.750.000	18.750	3,25
Masyarakat / Public	1.485.204.635	297.041	51,41
<b>Jumlah</b>	<b>2.888.382.000</b>	<b>577.676</b>	<b>100,00</b>

Direksi Perseroan yang memiliki saham Perseroan pada tanggal 31 Desember 2017 dan 2016 adalah sebagai berikut:

The Directors who are also the Company's shareholders as of 31 December 2017 dan 2016 are as follows:

31 Desember / December 2017

Pemegang Saham/ Shareholders	Jumlah Saham/ Number of Shares	Nilai Nominal/ Nominal Value (Rp)	Persentase/ Percentage (%)
Direksi/Director :			
Tuan Sabana Prawirawidjaja	3.535.143.100	176.757	30,60
Tuan Samudera Prawirawidjaja	375.000.000	18.750	3,25

31 Desember / December 2016

Pemegang Saham/ Shareholders	Jumlah Saham/ Number of Shares	Nilai Nominal/ Nominal Value (Rp)	Persentase/ Percentage (%)
Direksi/Director :			
Tuan Sabana Prawirawidjaja	238.078.800	47.616	8,24
Tuan Samudera Prawirawidjaja	93.750.000	18.750	3,25

24. TAMBAHAN MODAL DISETOR - BERSIH

24. ADDITIONAL PAID-IN CAPITAL - NET

Rincian akun ini pada tanggal laporan posisi keuangan konsolidasian adalah:

The detail of this account at the consolidated statement of financial position are as follows:

	31 Desember/ December 2017	31 Desember/ December 2016	
Agio Saham	63.757	63.757	Additional Paid-in Capital Capital Shares Issuance Cost Additional Paid-in Capital Subsidiaries
Biaya Emisi Saham	( 12.627 )	( 12.627 )	
Tambahan Modal Disetor Entitas Anak	121	-	
<b>Jumlah - Bersih</b>	<b>51.251</b>	<b>51.130</b>	<b>Total - Net</b>

**PT ULTRAJAYA MILK INDUSTRY & TRADING COMPANY Tbk  
DAN ENTITAS ANAK  
CATATAN ATAS LAPORAN KEUANGAN KONSOLIDASIAN  
UNTUK TAHUN YANG BERAKHIR  
31 DESEMBER 2017  
(Disajikan dalam Jutaan Rupiah, kecuali dinyatakan lain)**

**PT ULTRAJAYA MILK INDUSTRY & TRADING COMPANY Tbk  
AND SUBSIDIARIES  
NOTES TO CONSOLIDATED FINANCIAL STATEMENTS  
FOR THE YEAR ENDED  
31 DECEMBER 2017  
(Expressed in Millions of Rupiah, unless otherwise stated)**

**24. TAMBAHAN MODAL DISETOR - BERSIH (Lanjutan)**

Agio saham. merupakan jumlah selisih antara harga jual saham dengan nilai nominal saham pada saat dilakukan penjualan saham kepada masyarakat, baik pada saat penawaran umum perdana maupun pada saat penawaran umum terbatas (*rights issue*).

Biaya Emisi Saham. merupakan biaya-biaya emisi saham atas penawaran umum terbatas pertama, kedua dan ketiga (lihat Catatan 1b).

**24. ADDITIONAL PAID-IN CAPITAL - NET (Continued)**

*Additional Paid in Capital. represents excess of shares offering price from nominal value when the Company conducted general public offering, either on initial public offering or limited public offering (rights issue).*

*Capital Shares Issuance Cost. represents shares issuance costs of first, second and third public offering (refer to Note 1b).*

**25. ANALISIS JUMLAH YANG DIAKUI DI DALAM PENGHASILAN KOMPREHENSIF LAIN**

**25. ANALYSIS OF AMOUNTS RECOGNISED IN OTHER COMPREHENSIVE INCOME**

	<u>Saldo laba/ Retained Earnings</u>	
<b>Sampai dengan 31 Desember 2017</b>		<b>Year to 31 December 2017</b>
<b>Pos-pos yang tidak akan direklasifikasi ke dalam laporan laba rugi:</b>		<b>Items that will not be reclassified to profit or loss:</b>
Keuntungan aktuarial program imbalan pasti	( 25.970)	<i>Actuarial gain on defined benefit plans</i>
Pajak-pajak terkait pos-pos yang tidak akan direklasifikasi ke dalam laporan laba rugi	<u>6.725</u>	<i>Tax relating to items that will not be reclassified</i>
<b>Saldo Akhir</b>	<u>( 19.245)</u>	<b>Ending Balance</b>

	<u>Saldo laba/ Retained earnings</u>	
<b>Sampai dengan 31 Desember 2016</b>		<b>Year to 31 December 2016</b>
<b>Pos-pos yang tidak akan direklasifikasi ke dalam laporan laba rugi:</b>		<b>Items that will not be reclassified to profit or loss:</b>
Keuntungan aktuarial program imbalan pasti	( 3.254)	<i>Actuarial gain on defined benefit plans</i>
Pajak-pajak terkait pos-pos yang tidak akan direklasifikasi ke dalam laporan laba rugi	<u>814</u>	<i>Tax relating to items that will not be reclassified</i>
<b>Saldo Akhir</b>	<u>( 2.440)</u>	<b>Ending Balance</b>

**26. SALDO LABA**

**Cadangan Khusus**

Akun ini merupakan dividen tahun 2008 dan 2011 yang belum diambil oleh Pemegang Saham.

**Cadangan Umum**

Cadangan umum dibuat untuk memenuhi Undang Undang No. 1/1995 mengenai Perseroan Terbatas yang mengharuskan Perseroan Indonesia untuk membuat penyisihan cadangan sebesar 20% dari jumlah modal yang ditempatkan dan disetor. Undang Undang tersebut tidak mengatur jangka waktu untuk mencapai cadangan wajib minimum tersebut.

**26. RETAINED EARNINGS**

**Special Reserve**

*This account represent 2008 and 2011 dividend that have not withdrawal by shareholder.*

**General Reserve**

*The General Reserve is made to fulfill Law No. 1/1995 concerning limited Corporation. the law obliging companies in Indonesia to make the reserve equal to 20% of issued and paid up capital. The law does not determine time period to reach the minimum reserve.*



**PT ULTRAJAYA MILK INDUSTRY & TRADING COMPANY Tbk  
DAN ENTITAS ANAK  
CATATAN ATAS LAPORAN KEUANGAN KONSOLIDASIAN  
UNTUK TAHUN YANG BERAKHIR  
31 DESEMBER 2017  
(Disajikan dalam Jutaan Rupiah, kecuali dinyatakan lain)**

**PT ULTRAJAYA MILK INDUSTRY & TRADING COMPANY Tbk  
AND SUBSIDIARIES  
NOTES TO CONSOLIDATED FINANCIAL STATEMENTS  
FOR THE YEAR ENDED  
31 DECEMBER 2017  
(Expressed in Millions of Rupiah, unless otherwise stated)**

**26. SALDO LABA (Lanjutan)**

Berdasarkan Akta Risalah Rapat Umum Pemegang Saham Tahunan No. 7 tanggal 27 Juni 2012 dari Ny. Fani Andayani.S.H.. Notaris di Bandung ditetapkan dan disetujui sebesar Rp 10.000 dari laba bersih tahun buku 2011 diperlakukan sebagai cadangan umum sehingga cadangan umum seluruhnya menjadi Rp 39.000 sedangkan sisanya diperlakukan sebagai saldo laba yang ditahan.

Berdasarkan Akta Risalah Rapat Umum Pemegang Saham Tahunan No. 4 tanggal 25 Juni 2013 dari Ny. Fani Andayani.S.H.. Notaris di Bandung ditetapkan dan disetujui sebesar Rp 35.300 dari laba bersih tahun buku 2012 diperlakukan sebagai cadangan umum sehingga cadangan umum seluruhnya menjadi Rp 74.300 sedangkan sisanya diperlakukan sebagai saldo laba yang ditahan.

Berdasarkan Akta Risalah Rapat Umum Pemegang Saham Tahunan No. 7 tanggal 26 Juni 2014 dari Ny. Fani Andayani.S.H.. Notaris di Bandung ditetapkan dan disetujui sebesar Rp 32.500 dari laba bersih tahun buku 2013 diperlakukan sebagai cadangan umum sehingga cadangan umum seluruhnya menjadi Rp 106.800 sedangkan sisanya diperlakukan sebagai saldo laba yang ditahan.

Berdasarkan Akta Risalah Rapat Umum Pemegang Saham Tahunan No. 299 tanggal 23 Juni 2015 dari Rima Komariah.S.H.. Notaris di Bandung ditetapkan dan disetujui sebesar Rp 28.300 dari laba bersih tahun buku 2014 diperlakukan sebagai cadangan umum sehingga cadangan umum seluruhnya menjadi Rp 135.100 sedangkan sisanya diperlakukan sebagai saldo laba yang ditahan.

Berdasarkan Akta Risalah Rapat Umum Pemegang Saham Tahunan No. 371 tanggal 30 Juni 2016 dari Rima Komariah.S.H.. Notaris di Bandung ditetapkan dan disetujui untuk menanamkan kembali seluruh laba bersih tahun buku 2015 yaitu sebesar Rp 524.200 sebagai saldo laba yang belum ditentukan penggunaannya.

Berdasarkan Akta Risalah Rapat Umum Pemegang Saham Tahunan No. 2 tanggal 22 Juni 2017 dari Ari Hambawan.S.H.. M.Kn.. Notaris di Bandung ditetapkan dan disetujui untuk menanamkan kembali 89,43% laba bersih tahun buku 2016 yaitu sebesar Rp 634.797 sebagai saldo laba yang belum ditentukan penggunaannya.

**Pembagian Dividen**

Berdasarkan Akta Risalah Rapat Umum Pemegang Saham Tahunan No. 2 tanggal 22 Juni 2017 dari Ari Hambawan.S.H.. M.Kn.. Notaris di Bandung telah disetujui pembagian dividen atas laba bersih tahun buku 2016 sebesar Rp 75.029 atau Rp 26 (jumlah penuh) per Saham.

**26. RETAINED EARNINGS (Continued)**

*Based on Annual Shareholders' General Meeting Deed Number 7 dated 27 June 2012 from Fani Andayani.S.H.. Notary in Bandung it was agreed that an amount of Rp 10,000 from net profit of 2011 is treated as the general reserve so that the general reserve in total becomes Rp 39,000 while the rest will be treated as retained earnings.*

*Based on Annual Shareholders' General Meeting Deed Number 4 dated 25 June 2013 from Fani Andayani.S.H.. Notary in Bandung it was agreed that an amount of Rp 35,300 from net profit of 2012 is treated as the general reserve so that the general reserve in total becomes Rp 74,300 while the rest will be treated as retained earnings.*

*Based on Annual Shareholders' General Meeting Deed Number 7 dated 26 June 2014 from Fani Andayani.S.H.. Notary in Bandung it was agreed that an amount of Rp 32,500 from net profit of 2013 is treated as the general reserve so that the general reserve in total becomes Rp 106,800 while the rest will be treated as retained earnings.*

*Based on Annual Shareholders' General Meeting Deed Number 299 dated 23 June 2015 from Rima Komariah.S.H.. Notary in Bandung it was agreed that an amount of Rp 28,300 from net profit of 2014 is treated as the general reserve. so that the general reserve in total becomes Rp 135,100 while the rest will be treated as retained earnings.*

*Based on Annual Shareholders' General Meeting Deed Number 371 dated 30 June 2016 from Rima Komariah.S.H.. Notary in Bandung it was agreed that an amount of Rp 524,200 from net profit of 2015 is treated as unapriorated.*

*Based on Annual Shareholders' General Meeting Deed Number 2 dated 22 June 2017 from Ari Hambawan.S.H.. M.Kn.. Notary in Bandung it was agreed that an amount of Rp 634,797 or 89.43% from net profit of 2016 is treated as unapriorated.*

**Dividends**

*Based on Annual Shareholders' General Meeting Deed Number 2 dated 22 Juni 2017 from Ari Hambawan. S.H. M.Kn.. Notary in Bandung it was agreed that Rp 75,029. of net income in 2016 was proposed as dividend or Rp 26 (full amount) cash dividend per share.*

**PT ULTRAJAYA MILK INDUSTRY & TRADING COMPANY Tbk  
DAN ENTITAS ANAK  
CATATAN ATAS LAPORAN KEUANGAN KONSOLIDASIAN  
UNTUK TAHUN YANG BERAKHIR  
31 DESEMBER 2017  
(Disajikan dalam Jutaan Rupiah, kecuali dinyatakan lain)**

**PT ULTRAJAYA MILK INDUSTRY & TRADING COMPANY Tbk  
AND SUBSIDIARIES  
NOTES TO CONSOLIDATED FINANCIAL STATEMENTS  
FOR THE YEAR ENDED  
31 DECEMBER 2017  
(Expressed in Millions of Rupiah, unless otherwise stated)**

**27. KEPENTINGAN NON-PENGENDALI**

Rincian kepemilikan pemegang saham non-pengendali atas ekuitas dan bagian hasil bersih entitas anak yang dikonsolidasi adalah sebagai berikut:

	<u>31 Desember/ December 2017</u>	<u>31 Desember/ December 2016</u>
Nilai tercatat - awal tahun	15.750	16.647
Saldo hak minoritas sebelum konsolidasi	108.921	-
Bagian laba (rugi) bersih tahun berjalan	8.296	7.270
Penambahan modal saham entitas anak	150	-
Penambahan modal disetor entitas anak	72	-
Dividen	( 8.643 )	( 8.167 )
Penutupan PT Ultra Agri Lestari	( 667 )	-
<b>Jumlah</b>	<u>123.879</u>	<u>15.750</u>

Saldo tersebut merupakan hak pemegang saham minoritas atas ekuitas Entitas Anak masing-masing sebesar 40% untuk PT Nikos Intertrade. 30% untuk PT Nikos Distribution Indonesia. 25% untuk PT Ultra Peternakan Bandung Selatan. 45% untuk PT Ultrajaya ITO EN Manufacturing 49% untuk PT Ultra Agri Lestari dan 32,75% untuk PT Ultra Sumatera Dairy Farm yang terdiri dari modal saham dan hak atas laba ditahan/(defisit) entitas anak tersebut di atas. (Catatan 1d).

**27. NON-CONTROLLING INTEREST**

Details of non-controlling interests in the equity and share of results of consolidated subsidiaries are as follows:

Carrying amount - beginning of the year  
Balance of minority interest before consolidation  
Share of income (loss) for the year  
Additional of share capital of subsidiaries  
Additional paid in capital of subsidiaries  
Dividend  
Termination PT Ultra Agri Lestari

**T o t a l**

The minority interest represents minority shareholders right upon equity of subsidiary companies amounted to 40% of PT Nikos Intertrade. 30% of PT Nikos Distribution Indonesia. 25% of PT Ultra Peternakan Bandung Selatan. 45% of PT Ultrajaya ITO EN Manufacturing 49% of PT Ultra Agri Lestari and 32.75% of PT Ultra Sumatera Dairy Farm which consist of capital shares and retained earnings/(deficit) of subsidiary companies. (Note 1d).

**28. PENJUALAN**

Rincian penjualan bersih untuk tahun yang berakhir pada tanggal 31 Desember 2017 dan 2016 adalah sebagai berikut:

	<u>2 0 1 7</u>	<u>2 0 1 6</u>
<b>Penjualan termasuk PPN Pihak ketiga</b>		
Lokal		
Minuman	5.163.304	4.873.723
Makanan	182.439	242.068
Ekspor		
Minuman	10.797	13.674
Makanan	8.996	21.594
<b>Jumlah penjualan</b>	<u>5.365.536</u>	<u>5.151.059</u>
Pajak Pertambahan Nilai	( 485.977 )	( 465.071 )
<b>Penjualan Bersih</b>	<u>4.879.559</u>	<u>4.685.988</u>

Penjualan ekspor dalam mata uang asing untuk tahun yang berakhir pada tanggal 31 Desember 2017 dan 2016 adalah 1.460.950 dan USD 2.624.933.

**28. S A L E S**

The detail of net sales for the year ended 31 December 2017 and 2016 are as follows:

**Sales including VAT**  
Third Parties  
Local  
Beverage  
Food  
Export  
Beverage  
Food  
**Total sales**  
**Value Added Tax**  
**Net Sales**

Export sales for year ended 31 December 2017 and 2016 was USD 1,460,950 and USD 2,624,933, respectively.

PT ULTRAJAYA MILK INDUSTRY & TRADING COMPANY Tbk  
DAN ENTITAS ANAK  
CATATAN ATAS LAPORAN KEUANGAN KONSOLIDASIAN  
UNTUK TAHUN YANG BERAKHIR  
31 DESEMBER 2017  
(Disajikan dalam Jutaan Rupiah, kecuali dinyatakan lain)

PT ULTRAJAYA MILK INDUSTRY & TRADING COMPANY Tbk  
AND SUBSIDIARIES  
NOTES TO CONSOLIDATED FINANCIAL STATEMENTS  
FOR THE YEAR ENDED  
31 DECEMBER 2017  
(Expressed in Millions of Rupiah, unless otherwise stated)

29. BEBAN POKOK PENJUALAN

Rincian beban pokok penjualan untuk tahun yang berakhir pada tanggal 31 Desember 2017 dan 2016 adalah sebagai berikut:

29. COST OF GOODS SOLD

Details of cost of goods sold for the year ended 31 December 2017 and 2016 are as follows:

	2017	2016	
<b>Beban Langsung</b>			<b>Direct Costs</b>
Pemakaian bahan langsung	2.513.439	2.522.337	Direct materials
Upah langsung	30.298	32.609	Direct labour
<b>Jumlah</b>	<b>2.543.737</b>	<b>2.554.946</b>	<b>Total</b>
<b>Beban Produksi Tidak Langsung</b>			<b>Factory Overhead</b>
Penyusutan :			Depreciation :
Aset tetap (Catatan 13)	133.997	144.824	Fixed assets (Note 13)
Listrik dan energi	100.927	110.807	Electricity and energy
Pemeliharaan dan perbaikan	92.018	75.245	Repair and maintenance
Gaji dan upah	56.418	42.677	Salary and wages
Pemakaian bahan pembantu	35.128	33.980	Indirect materials
Pemakaian suku cadang	32.904	38.607	Spare parts
Keperluan pabrik	21.682	18.856	Factory supplies
Amortisasi hewan ternak produksi - berumur panjang (Catatan 12)	12.744	14.507	Amotization of investment long-Term Livestock (Note 12)
Asuransi	2.059	1.852	Insurance
Kerusakan Barang	1.352	1.964	Product Damage
Lain-lain	53.465	43.423	Others
<b>Jumlah</b>	<b>542.694</b>	<b>526.742</b>	<b>Total</b>
<b>Beban Pokok Produksi</b>	<b>3.086.431</b>	<b>3.081.688</b>	<b>Cost of Goods Manufactured</b>
<b>Persediaan Barang Jadi</b>			<b>Inventory-Finished Goods</b>
Persediaan Awal	183.521	154.716	Beginning Inventory
Persediaan Akhir	( 213.271 )	( 183.521 )	Ending Inventory
<b>Beban Pokok Penjualan</b>	<b>3.056.681</b>	<b>3.052.883</b>	<b>Cost of Goods Sold</b>

Pembelian bahan baku yang melebihi 10% dari pendapatan adalah sebagai berikut:

Raw materials suppliers that supply more than 10% of total revenue are as follows:

Pemasok/ Supplier	Jumlah / Amount		Persentase dari Jumlah Pendapatan/ Percentage of Total Revenue	
	2017	2016	2017	2016
PT Tetra Pak Indonesia	449.059	513.532	9,20%	10,96%

**PT ULTRAJAYA MILK INDUSTRY & TRADING COMPANY Tbk  
DAN ENTITAS ANAK  
CATATAN ATAS LAPORAN KEUANGAN KONSOLIDASIAN  
UNTUK TAHUN YANG BERAKHIR  
31 DESEMBER 2017  
(Disajikan dalam Jutaan Rupiah, kecuali dinyatakan lain)**

**PT ULTRAJAYA MILK INDUSTRY & TRADING COMPANY Tbk  
AND SUBSIDIARIES  
NOTES TO CONSOLIDATED FINANCIAL STATEMENTS  
FOR THE YEAR ENDED  
31 DECEMBER 2017  
(Expressed in Millions of Rupiah, unless otherwise stated)**

**30. BEBAN PENJUALAN, UMUM DAN ADMINISTRASI**

Rincian beban usaha untuk tahun yang berakhir pada tanggal 31 Desember 2017 dan 2016 adalah sebagai berikut:

**30. SELLING, GENERAL AND ADMINISTRATIVE EXPENSES**

Details of operating expenses for the year ended 31 December 2017 and 2016 are as follows:

	<u>2017</u>	<u>2016</u>	
<b>Beban Penjualan</b>			<b>Selling Expenses</b>
Iklan dan promosi	329.957	288.384	Advertising and promotion
Angkutan :			Freight out
Pihak ketiga	158.291	166.503	Third parties
Pihak afiliasi - PT Toll Indonesia	21.073	17.629	PT Toll Indonesia - Related parties
Gaji	65.212	73.044	Salary
Sewa	53.572	47.435	Rent
Kerusakan Barang	6.682	5.669	Product damage
Bahan bakar	5.563	5.762	Fuel
Asuransi	5.091	5.417	Insurance
Perjalanan dinas	4.298	5.765	Business travelling
Pemeliharaan dan perbaikan	1.579	1.628	Maintenance and repair
Penyusutan aset tetap (Catatan 13)	2.631	1.497	Depreciation of fixed assets (Note 13)
Komunikasi	2.327	760	Communication
Lain-lain	33.493	15.157	Others
<b>Jumlah</b>	<u>689.769</u>	<u>634.650</u>	<b>Total</b>
<b>Beban Administrasi dan Umum</b>			<b>General and Administrative Expenses</b>
Gaji	92.826	69.842	Salary
Listrik dan energy	8.695	7.687	Electricity and energy
Penyusutan aset tetap (Catatan 13)	6.408	5.436	Depreciation of fixed assets (Note 13)
Amortisasi aset tak berwujud (Catatan 14)	5.536	7.519	Amortization of intangible assets (Note 14)
Sewa	4.237	3.918	Rent
Lain-lain	54.380	42.085	Others
<b>Jumlah</b>	<u>172.082</u>	<u>136.487</u>	<b>Total</b>
<b>Jumlah Beban Usaha</b>	<u>861.851</u>	<u>771.137</u>	<b>Total Operating Expenses</b>

**31. PENDAPATAN (BEBAN) LAIN-LAIN - BERSIH**

Rincian pendapatan (beban) lain-lain - bersih untuk tahun yang berakhir pada tanggal 31 Desember 2017 dan 2016 adalah sebagai berikut:

**31. OTHER INCOME (EXPENSES) - NET**

The details of other incomes (expenses) - net for the year ended 31 December 2017 and 2016 are as follows:

	<u>2017</u>	<u>2016</u>	
Penghasilan sewa:			Rent income:
Pihak Afiliasi			Related parties
PT Kraft Ultrajaya Indonesia	6.701	6.696	PT Kraft Ultrajaya Indonesia
Penjualan barang bekas	5.760	6.054	Revenue on sales
Biaya dan denda pajak	( 40.289 )	( 14.692 )	Tax expense and penalty
Biaya kerusakan bahan baku dan barang jadi	( 20.469 )	( 14.012 )	Damaged raw material and finished good
Biaya bank	( 3.719 )	( 2.294 )	Bank charges
Rugi penjualan hewan ternak produksi	( 3.084 )	( 2.581 )	Loss on sales of long-term livestock
Lain-lain	67.314	44.660	Others
<b>Jumlah Pendapatan Lain-lain - Bersih</b>	<u>12.214</u>	<u>23.831</u>	<b>Total Other Income - Net</b>

PT ULTRAJAYA MILK INDUSTRY & TRADING COMPANY Tbk  
DAN ENTITAS ANAK  
CATATAN ATAS LAPORAN KEUANGAN KONSOLIDASIAN  
UNTUK TAHUN YANG BERAKHIR  
31 DESEMBER 2017  
(Disajikan dalam Jutaan Rupiah, kecuali dinyatakan lain)

PT ULTRAJAYA MILK INDUSTRY & TRADING COMPANY Tbk  
AND SUBSIDIARIES  
NOTES TO CONSOLIDATED FINANCIAL STATEMENTS  
FOR THE YEAR ENDED  
31 DECEMBER 2017  
(Expressed in Millions of Rupiah, unless otherwise stated)

32. PENDAPATAN KEUANGAN

Merupakan pendapatan bunga dari:

	<u>2017</u>
Deposito	68.002
Jasa giro dan lain-lain	<u>2.508</u>
<b>Jumlah</b>	<b><u>70.510</u></b>

32. FINANCE INCOME

Interest income from:

	<u>2016</u>	
	47.698	<i>Deposits</i>
	<u>2.480</u>	<i>Current accounts and others</i>
<b>Total</b>	<b><u>50.178</u></b>	<b><i>Total</i></b>

33. BEBAN KEUANGAN

	<u>2017</u>
Amortisasi beban keuangan	939
Bunga pinjaman bank	522
Lain-lain	<u>37</u>
<b>Jumlah</b>	<b><u>1.498</u></b>

33. FINANCE COST

	<u>2016</u>	
	1.709	<i>Amortisation of finance cost</i>
	285	<i>Bank loans interest</i>
	<u>63</u>	<i>Others</i>
<b>Total</b>	<b><u>2.057</u></b>	<b><i>Total</i></b>

34. PERPAJAKAN

a. Pajak dibayar dimuka

Rincian Pajak dibayar dimuka pada tanggal 31 Desember 2017 dan 2016 adalah sebagai berikut:

	<u>31 Desember/ December 2017</u>
Perseroan	
Pajak Pertambahan Nilai	16.286
Sub-jumlah	16.286
Entitas Anak	<u>273</u>
<b>Jumlah</b>	<b><u>16.559</u></b>

34. TAXATION

a. Prepaid taxes

The details of prepaid taxes as of 31 December 2017 and 2016 are as follows:

	<u>31 Desember/ December 2016</u>	
	-	<i>The Company Value Add tax</i>
	-	<i>Sub-totals</i>
	<u>349</u>	<i>Subsidiaries</i>
<b>Total</b>	<b><u>349</u></b>	<b><i>Total</i></b>

PT ULTRAJAYA MILK INDUSTRY & TRADING COMPANY Tbk  
DAN ENTITAS ANAK  
CATATAN ATAS LAPORAN KEUANGAN KONSOLIDASIAN  
UNTUK TAHUN YANG BERAKHIR  
31 DESEMBER 2017  
(Disajikan dalam Jutaan Rupiah, kecuali dinyatakan lain)

PT ULTRAJAYA MILK INDUSTRY & TRADING COMPANY Tbk  
AND SUBSIDIARIES  
NOTES TO CONSOLIDATED FINANCIAL STATEMENTS  
FOR THE YEAR ENDED  
31 DECEMBER 2017  
(Expressed in Millions of Rupiah, unless otherwise stated)

34. PERPAJAKAN (Lanjutan)

34. TAXATION (Continued)

b. Utang pajak

b. Taxes payable

Rincian utang pajak pada tanggal 31 Desember 2017 dan 2016 adalah sebagai berikut:

The details of taxes payable as of 31 December 2017 and 2016 are as follows:

	<u>31 Desember/ December 2017</u>	<u>31 Desember/ December 2016</u>	
Perseroan			<i>The Company</i>
PPh Badan	31.141	51.177	<i>Corporate Income Tax</i>
PPh Pasal 23	1.000	977	<i>Income Tax Article 23</i>
PPh Pasal 21	900	2.250	<i>Income Tax Article 21</i>
PPh Pasal 22	101	95	<i>Income Tax Article 22</i>
PPh Pasal 26	13	12	<i>Income Tax Article 26</i>
PPh Pasal 4(2)	318	27	<i>Income Tax Article 4 (2)</i>
Pajak Pertambahan Nilai	-	12.143	<i>Value Add Tax</i>
Sub-jumlah	33.473	66.681	<i>Sub-total</i>
Entitas Anak	4.815	4.543	<i>Subsidiaries</i>
<b>J u m l a h</b>	<u><b>38.288</b></u>	<u><b>71.224</b></u>	<b><i>T o t a l</i></b>

c. Beban pajak penghasilan

c. Income tax expense

Rincian beban pajak penghasilan untuk tahun yang berakhir pada tanggal 31 Desember 2017 dan 2016 adalah sebagai berikut:

The details of income tax expenses for the year ended 31 December 2017 and 2016 are as follows:

	<u>2 0 1 7</u>	<u>2 0 1 6</u>	
Perseroan			<i>The Company</i>
K l i n i	311.454	226.702	<i>Current</i>
Tanggihan	( 7.962 )	( 9.445 )	<i>Deferred</i>
	<u>303.491</u>	<u>217.257</u>	
Entitas Anak			<i>Subsidiaries</i>
K l i n i	14.594	13.075	<i>Current</i>
Tanggihan	( 3.535 )	( 7.674 )	<i>Deferred</i>
	<u>11.059</u>	<u>5.400</u>	
Konsolidasian			<i>Consolidated</i>
K l i n i	326.048	239.776	<i>Current</i>
Tanggihan	( 11.497 )	( 17.119 )	<i>Deferred</i>
	<u>314.550</u>	<u>222.657</u>	

**PT ULTRAJAYA MILK INDUSTRY & TRADING COMPANY Tbk  
DAN ENTITAS ANAK  
CATATAN ATAS LAPORAN KEUANGAN KONSOLIDASIAN  
UNTUK TAHUN YANG BERAKHIR  
31 DESEMBER 2017  
(Disajikan dalam Jutaan Rupiah, kecuali dinyatakan lain)**

**PT ULTRAJAYA MILK INDUSTRY & TRADING COMPANY Tbk  
AND SUBSIDIARIES  
NOTES TO CONSOLIDATED FINANCIAL STATEMENTS  
FOR THE YEAR ENDED  
31 DECEMBER 2017  
(Expressed in Millions of Rupiah, unless otherwise stated)**

**34. PERPAJAKAN (Lanjutan)**

**34. TAXATION (Continued)**

**Perhitungan Beban Pajak Penghasilan Periode Berjalan:**

**The computation of current period tax expense:**

Pajak atas laba Kelompok Usaha sebelum pajak berbeda dari nilai teoritis yang mungkin muncul apabila menggunakan tarif pajak yang berlaku terhadap laba pada entitas konsolidasian dalam jumlah sebagai berikut:

The tax on the Group's profit before tax differs from the theoretical amount that would arise using the applicable tax rate to profits on the consolidated entities as follows:

	<u>2 0 1 7</u>	<u>2 0 1 6</u>	
Laba konsolidasian sebelum pajak penghasilan	1.026.231	932.482	Consolidated profit before income tax
Pajak dihitung dengan tarif pajak yang berlaku	256.558	233.121	Tax calculated at applicable tax rates
Dampak pajak penghasilan pada:			Tax effects of:
Bagian atas laba bersih entitas anak, entitas asosiasi dan ventura bersama	13.098 (	5.489)	Net profit of subsidiaries and share in net profit ( loss) from associates and joint venture
Penghasilan bersifat final	( 91.250 ) (	19.155)	Final tax income
Beban yang tidak dapat dikurangkan	136.144	14.178	Non deductible expense
<b>Beban pajak penghasilan konsolidasi</b>	<u>314.550</u>	<u>222.657</u>	<b>Consolidated income tax expenses</b>

**Perhitungan Pajak Penghasilan Terutang**

**Calculation on income tax payable**

Rekonsiliasi antara laba konsolidasian sebelum taksiran pajak penghasilan dan taksiran penghasilan kena pajak Perseroan dan perhitungan (taksiran pajak) utang pajak penghasilan sebagai berikut:

Reconciliation between consolidated income before estimated for income tax and the Company's taxable income and calculation of (estimated claim) payable income tax are as follows:

	<u>2 0 1 7</u>	<u>2 0 1 6</u>	
Laba konsolidasian sebelum pajak penghasilan	1.026.231	932.483	Consolidated profit before income tax
Laba bersih entitas anak, entitas asosiasi dan ventura bersama-bersih	( 28.432 ) (	3.994)	Net profit of subsidiaries, associates and joint venture
Laba Bersih Sebelum taksiran Pajak Penghasilan-Perseroan	997.799	928.489	Net income before estimated Income Tax-Company
<b>Ditambah/(Dikurangi) Beda Tetap</b>			<b>Addition/(Deduction) of Permanent Differences</b>
Tunjangan bentuk natura dan sumbangan	1.572	2.330	Employee Benefits in Kind and donation
Penghasilan yang telah dikenakan pajak final	( 91.350 ) (	76.477)	Income already subjected to final tax
Koreksi dan denda pajak	40.154	14.684	Tax correction and fined
<b>Jumlah perbedaan tetap</b>	<u>( 49.624 ) (</u>	<u>59.462)</u>	<b>Total Permanent Differences</b>



PT ULTRAJAYA MILK INDUSTRY & TRADING COMPANY Tbk  
DAN ENTITAS ANAK  
CATATAN ATAS LAPORAN KEUANGAN KONSOLIDASIAN  
UNTUK TAHUN YANG BERAKHIR  
31 DESEMBER 2017  
(Disajikan dalam Jutaan Rupiah, kecuali dinyatakan lain)

PT ULTRAJAYA MILK INDUSTRY & TRADING COMPANY Tbk  
AND SUBSIDIARIES  
NOTES TO CONSOLIDATED FINANCIAL STATEMENTS  
FOR THE YEAR ENDED  
31 DECEMBER 2017  
(Expressed in Millions of Rupiah, unless otherwise stated)

34. PERPAJAKAN (Lanjutan)

34. TAXATION (Continued)

c. Beban pajak penghasilan (Lanjutan)

c. Income tax expense (Continued)

Perhitungan Pajak Penghasilan Terutang (Lanjutan)

Calculation on income tax payable (Continued)

	2017	2016	
Ditambah/(Dikurangi)			<i>Addition/(Deduction) of</i>
Beda Temporer			<i>Temporary Differences</i>
Penyusutan aset tetap	32.450	34.092	<i>Depreciation of fixed asset</i>
Manfaat imbalan paska kerja	8.929	6.594	<i>Post-employment benefits</i>
Amortisasi beban keuangan	925	1.709	<i>Amortization of finance cost</i>
Amortisasi aset tak berwujud	( 4.598 )	704	<i>Amortization of Intangible assets</i>
Biaya asuransi	( 1.944 )	( 3.327 )	<i>Insurance expenses</i>
Pembayaran imbalan kerja	( 4.289 )	( 1.944 )	<i>Employee benefits paid</i>
Rugi penjualan aset	( 90 )	( 49 )	<i>Loss on sale of fixed assets</i>
Jumlah perbedaan temporer	<u>31.383</u>	<u>37.780</u>	<i>Total Temporary Differences</i>
Taksiran Penghasilan Kena Pajak	<u>979.557</u>	<u>906.806</u>	<i>Estimated Taxable Income</i>
Pajak kini-Perseroan	244.889	226.702	<i>The Company-Current tax</i>
Penyesuaian atas kurang bayar hasil pemeriksaan pajak	<u>66.565</u>	<u>-</u>	<i>Adjustment of underpayment from tax examination</i>
Jumlah Pajak kini	<u><u>311.454</u></u>	<u><u>226.702</u></u>	<i>Total of current tax</i>
Pajak dibayar di muka			<i>Prepaid tax</i>
PPh 22	16.916	17.673	<i>Income Tax Article 22</i>
PPh 23	1.911	1.578	<i>Income Tax Article 23</i>
PPh 25	<u>194.921</u>	<u>156.273</u>	<i>Income Tax Article 25</i>
Jumlah pajak dibayar di muka	<u>213.748</u>	<u>175.525</u>	<i>Total prepaid tax</i>
Taksiran kurang bayar pajak	<u><u>31.141</u></u>	<u><u>51.177</u></u>	<i>Estimated income tax payables</i>

PT ULTRAJAYA MILK INDUSTRY & TRADING COMPANY Tbk  
DAN ENTITAS ANAK  
CATATAN ATAS LAPORAN KEUANGAN KONSOLIDASIAN  
UNTUK TAHUN YANG BERAKHIR  
31 DESEMBER 2017  
(Disajikan dalam Jutaan Rupiah, kecuali dinyatakan lain)

PT ULTRAJAYA MILK INDUSTRY & TRADING COMPANY Tbk  
AND SUBSIDIARIES  
NOTES TO CONSOLIDATED FINANCIAL STATEMENTS  
FOR THE YEAR ENDED  
31 DECEMBER 2017  
(Expressed in Millions of Rupiah, unless otherwise stated)

34. PERPAJAKAN (Lanjutan)

34. TAXATION (Continued)

d. Pajak Tangguhan

Rekonsiliasi aset (liabilitas) pajak tangguhan dan penghasilan (beban) pajak tangguhan pada tanggal 31 Desember 2017 dan 2016 adalah sebagai berikut:

d. Deferred Tax

Reconciliation of deferred tax assets (liabilities) and deferred tax income (expense) as of 31 December 2017 and 2016 are as follows:

<u>31 Desember 2017</u>	<u>Dikreditkan (dibebankan) ke/ Credited (charged) into</u>			<u>31 December 2017</u>
Saldo awal/ Beginning balance	Laporan laba rugi/ Statements of profit or loss	Ekuitas/ E q u i t y	Saldo akhir/ Ending Balance	
<b>Aset Pajak Tangguhan</b>				<b>Deferred Tax Assets</b>
				<b>Subsidiaries</b>
Entitas Anak				Fiscal loss
Rugi fiskal	17.037	2.659	-	19.696
Imbalan kerja	1.705	590	269	2.564
Aset tetap	949	287	-	1.236
<b>Jumlah Aset Pajak Tangguhan</b>	<b>19.691</b>	<b>3.536</b>	<b>269</b>	<b>23.496</b>
				<b>Total Deferred Tax Assets</b>
<b>Liabilitas Pajak Tangguhan</b>				<b>Deferred Tax Liabilities</b>
				<b>The Company</b>
Perseroan				Book value of fixed assets
Nilai buku aset tetap	( 49.492)	7.649	-	( 41.843)
Imbalan kerja	9.695	673	5.410	15.778
Amortisasi biaya keuangan	( 315)	-	-	( 315)
Amortisasi aset takberwujud	681	( 361)	-	320
Penyisihan piutang	423	-	-	423
Penyisihan persediaan	49	-	-	49
<b>Jumlah Liabilitas Pajak Tangguhan</b>	<b>( 38.960)</b>	<b>7.961</b>	<b>5.410</b>	<b>( 25.588)</b>
				<b>Total Deferred Tax Liabilities</b>
<b>Jumlah - Bersih</b>		<b>11.497</b>	<b>5.679</b>	<b>Total - Net</b>

PT ULTRAJAYA MILK INDUSTRY & TRADING COMPANY Tbk  
DAN ENTITAS ANAK  
CATATAN ATAS LAPORAN KEUANGAN KONSOLIDASIAN  
UNTUK TAHUN YANG BERAKHIR  
31 DESEMBER 2017  
(Disajikan dalam Jutaan Rupiah, kecuali dinyatakan lain)

PT ULTRAJAYA MILK INDUSTRY & TRADING COMPANY Tbk  
AND SUBSIDIARIES  
NOTES TO CONSOLIDATED FINANCIAL STATEMENTS  
FOR THE YEAR ENDED  
31 DECEMBER 2017  
(Expressed in Millions of Rupiah, unless otherwise stated)

34. PERPAJAKAN (Lanjutan)

34. TAXATION (Continued)

d. Pajak Tangguhan (Lanjutan)

d. Deferred Tax (Continued)

<u>31 Desember 2016</u>	<u>Dikreditkan (dibebankan) ke/ Credited (charged) into</u>			<u>31 December 2016</u>	
	<u>Saldo awal/ Beginning balance</u>	<u>Laporan laba rugi/ Statements of profit or loss</u>	<u>Ekuitas/ Equity</u>	<u>Saldo akhir/ Ending Balance</u>	
<b>Aset Pajak Tangguhan</b>					<b>Deferred Tax Assets</b>
Entitas Anak					<i>Subsidiaries</i>
Rugi fiskal	11.663	5.373	-	17.037	<i>Fiscal loss</i>
Imbalan kerja	1.089	393	223	1.705	<i>Employee benefits</i>
Aset tetap	( 959)	1.908	-	949	<i>Fixed assets</i>
<b>Jumlah Aset Pajak Tangguhan</b>	<u>11.794</u>	<u>7.674</u>	<u>223</u>	<u>19.691</u>	<b>Total Deferred Tax Assets</b>
<b>Liabilitas Pajak Tangguhan</b>					<b>Deferred Tax Liabilities</b>
Perseroan					<i>The Company</i>
Nilai buku aset tetap	( 58.003)	8.511	-	( 49.492)	<i>Book value of fixed assets</i>
Imbalan kerja	6.277	331	3.087	9.695	<i>Employee benefits</i>
Amortisasi biaya keuangan	( 742)	427	-	( 315)	<i>Amortisation of finance cost</i>
Amortisasi aset takberwujud	505	176	-	681	<i>Amortization of intangible assets</i>
Penyisihan piutang	423	-	-	423	<i>Allowance for bad debts</i>
Penyisihan persediaan	49	-	-	49	<i>Allowance for inventories</i>
<b>Jumlah Liabilitas Pajak Tangguhan</b>	<u>( 51.491)</u>	<u>9.445</u>	<u>3.087</u>	<u>( 38.960)</u>	<b>Total Deferred Tax Liabilities</b>
<b>Jumlah - Bersih</b>		<u>17.119</u>	<u>3.310</u>		<b>Total - Net</b>

Untuk tujuan penyajian dalam laporan posisi keuangan konsolidasian, klasifikasi aset atau liabilitas pajak tangguhan untuk setiap perbedaan temporer di atas ditentukan berdasarkan posisi pajak tangguhan (aset atau liabilitas) neto untuk setiap perusahaan.

Reconciliation of deferred tax assets (liabilities) and For purposes of presentation in the consolidated statement of financial position, the asset or liability classification of the deferred tax effect of each of the above temporary differences is determined based on the net deferred tax position (assets or liabilities) per entity basis.

Manajemen Kelompok Usaha berpendapat bahwa aset pajak tangguhan tersebut di atas dapat dipulihkan melalui penghasilan kena pajak di masa yang akan datang.

The Group's management is of the opinion that the above deferred tax assets can be fully recovered through future taxable income.

e. Administrasi

Berdasarkan Undang-Undang Perpajakan yang berlaku di Indonesia, Perseroan dan entitas anak menghitung, menetapkan dan membayar sendiri besarnya jumlah pajak yang terutang. Direktur Jenderal Pajak dapat menetapkan atau mengubah liabilitas pajak dalam batas waktu sepuluh tahun sejak saat terutangnya pajak, atau akhir tahun 2013, mana yang lebih awal. Ketentuan baru yang diberlakukan terhadap tahun pajak 2008 dan tahun-tahun selanjutnya menentukan bahwa Direktur Jenderal Pajak dapat menetapkan atau mengubah liabilitas pajak tersebut dalam batas waktu lima tahun sejak saat terutangnya pajak.

e. Administration

Based on the Taxation Laws of Indonesia, the Company and subsidiaries submits tax returns on the basis of self assessment. The Director General of Tax may assess or amend taxes within ten years of the time the tax becomes due, or until the end of 2013, whichever is earlier. There are new rules applicable to fiscal year 2008 and subsequent years stipulating that the Director General of Tax may assess or amend taxes within five years of the time the tax becomes due.

Ekshibit E/68

Exhibit E/68

PT ULTRAJAYA MILK INDUSTRY & TRADING COMPANY Tbk  
DAN ENTITAS ANAK  
CATATAN ATAS LAPORAN KEUANGAN KONSOLIDASIAN  
UNTUK TAHUN YANG BERAKHIR  
31 DESEMBER 2017  
(Disajikan dalam Jutaan Rupiah, kecuali dinyatakan lain)

PT ULTRAJAYA MILK INDUSTRY & TRADING COMPANY Tbk  
AND SUBSIDIARIES  
NOTES TO CONSOLIDATED FINANCIAL STATEMENTS  
FOR THE YEAR ENDED  
31 DECEMBER 2017  
(Expressed in Millions of Rupiah, unless otherwise stated)

35. LABA PER SAHAM

Berikut ini adalah perhitungan laba per saham:

	2 0 1 7	2 0 1 6
Total laba yang dapat diatribusikan kepada pemilik Entitas Induk	703.151	702.359
Rata-rata tertimbang saham biasa yang beredar	11.554	11.554*
<b>Laba per saham (jumlah penuh)</b>	<b>61</b>	<b>61*</b>

\*Penyesuaian atas pemecahan saham

35. EARNINGS PER SHARES

The following presents the computation of basic earnings per share:

	2 0 1 7	2 0 1 6
Total Profit attributable to owner of the Parent Entity	703.151	702.359
Weighted average number of ordinary	11.554	11.554*
<b>Earnings per share amount (full amount)</b>	<b>61</b>	<b>61*</b>

\* Adjustment of stock split

36. TRANSAKSI DAN DENGAN PIHAK-PIHAK BERELASI

Tabel berikut menyediakan jumlah transaksi dengan pihak berelasi untuk tahun yang berakhir pada tanggal 31 Desember 2017 dan 2016. serta saldo dengan pihak berelasi pada tanggal 31 Desember 2017 dan 2016.

36. RELATED PARTIES TRANSACTION AND BALANCES

The following tabel provides the total amount of transactions that have been entered into with related parties for the year ended 31 December 2017 and 2016. as well as balances with related parties as of 31 December 2017 and 2016.

	31 Desember/ December 2017	31 Desember/ December 2016	Persentase dari Total Aset/Liabilitas/Pendapatan/ Percentage of Total Assets/Liabilities/Revenue	
			%	%
Piutang Lainnya / Other Receivables				
PT ITO EN Ultrajaya Wholesale	14.889	17.670	0,29	0,45
PT Kraft Ultrajaya Indonesia	1.530	1.285	0,03	0,03
PT Campina Ice Cream Industry	1.472	1.501	0,03	0,04
ITO EN Asia Pacific Holdings Pte Ltd	9	-	0,00	-
PT Ultra Sumatera Dairy Farm	-	27	-	0,00
PT Agro Biotech	-	290	-	0,01
Tn. John Kumala	-	100	-	0,00
Tn. Makmur Widjaja	-	100	-	0,00
<b>Jumlah / Total</b>	<b>19.170</b>	<b>21.003</b>	<b>0,00</b>	<b>0,53</b>
Utang Lainnya / Other Payables				
PT ITO EN Ultrajaya Wholesale	10	58	0,00	0,00
Penyertaan Saham (lihat Catatan 11) / Investment in Share (refer to Note 11)				
PT Kraft Ultrajaya Indonesia	81.530	71.410	1,91	1,68
PT Ultra Sumatera Dairy Farm	-	121.503	-	2,85
PT ITO EN Ultrajaya Wholesale	-	-	-	-
PT Toll Indonesia	-	-	-	-
<b>Jumlah / Total</b>	<b>81.530</b>	<b>192.913</b>	<b>0,09</b>	<b>4,53</b>

PT ULTRAJAYA MILK INDUSTRY & TRADING COMPANY Tbk  
DAN ENTITAS ANAK  
CATATAN ATAS LAPORAN KEUANGAN KONSOLIDASIAN  
UNTUK TAHUN YANG BERAKHIR  
31 DESEMBER 2017  
(Disajikan dalam Jutaan Rupiah, kecuali dinyatakan lain)

PT ULTRAJAYA MILK INDUSTRY & TRADING COMPANY Tbk  
AND SUBSIDIARIES  
NOTES TO CONSOLIDATED FINANCIAL STATEMENTS  
FOR THE YEAR ENDED  
31 DECEMBER 2017  
(Expressed in Millions of Rupiah, unless otherwise stated)

36. TRANSAKSI DAN SALDO DENGAN PIHAK-PIHAK BERELASI (Lanjutan) 36. RELATED PARTIES TRANSACTION AND BALANCES (Continued)

	2017	2016	Persentase dari Total Aset/Liabilitas/Pendapatan/ Percentage of Total Assets/Liabilities//Revenue	
			%	%
Biaya Logistik (Catatan 29) / <i>Logistic Expense (Note 29)</i> PT Toll Indonesia	21.073	17.629	0,43	0,38
Penghasilan Sewa (Catatan 30) / <i>Rent income (Note 30)</i> PT Kraft Ultrajaya Indonesia	6.701	6.696	0,14	0,14
Beban Fasilitas / <i>Facility expenses</i> PT Campina Ice Cream Industry	3.478	4.088	0,07	0,09

Rincian sifat hubungan dan jenis transaksi yang material dengan pihak yang mempunyai hubungan istimewa:

*Details of relationship and type of transactions with related parties:*

No.	Pihak yang Mempunyai Hubungan Istimewa / <i>Related Party</i>	Sifat Hubungan Istimewa Perseroan / <i>Nature of Relationship</i>	Transaksi / <i>Transaction</i>
1.	PT Kraft Ultrajaya Indonesia	Entitas Asosiasi / <i>Association Company</i>	Sewa bangunan dan utilitas / <i>Rent of building and utilities</i>
2.	PT Campina Ice Cream Industry	Dikendalikan oleh personil kunci / <i>Control by key personnel</i>	Penggunaan fasilitas bersama / <i>Use of share Facilities</i>
3.	ITO EN Asia Pacific Holdings Pte. Ltd	Pemegang saham entitas anak / <i>Shareholders of subsidiary</i>	Biaya operasional / <i>Operational expenses</i>
4.	PT Ultra Sumatera Dairy Farm	Ventura Bersama / <i>Joint Venture</i>	Setoran modal / <i>Capital contribution</i>
5.	PT Toll Indonesia	Entitas Asosiasi / <i>Association Company</i>	Jasa manajemen pergudangan / <i>Warehouse management service</i>
6.	PT Ultrajaya ITO EN Manufacturing	Entitas Anak / <i>Subsidiary</i>	Biaya Operasional / <i>Operational expenses</i>
7.	PT Agro Biotech	Personil kunci di entitas anak / <i>Key personnel in subsidiary</i>	Setoran modal / <i>Capital contribution</i>
8.	Tn. John Kumala	Pemegang saham entitas anak / <i>Shareholders of subsidiary</i>	Setoran modal / <i>Capital contribution</i>
9.	Tn. Makmur Widjaja	Personil kunci di entitas anak / <i>Key personnel in subsidiary</i>	Setoran modal / <i>Capital contribution</i>
10.	PT ITO EN Ultrajaya Wholesale	Entitas Asosiasi / <i>Association Company</i>	Biaya Operasional / <i>Operational expenses</i>

PT ULTRAJAYA MILK INDUSTRY & TRADING COMPANY Tbk  
DAN ENTITAS ANAK  
CATATAN ATAS LAPORAN KEUANGAN KONSOLIDASIAN  
UNTUK TAHUN YANG BERAKHIR  
31 DESEMBER 2017  
(Disajikan dalam Jutaan Rupiah, kecuali dinyatakan lain)

PT ULTRAJAYA MILK INDUSTRY & TRADING COMPANY Tbk  
AND SUBSIDIARIES  
NOTES TO CONSOLIDATED FINANCIAL STATEMENTS  
FOR THE YEAR ENDED  
31 DECEMBER 2017  
(Expressed in Millions of Rupiah, unless otherwise stated)

36. TRANSAKSI DAN SALDO DENGAN PIHAK-PIHAK BERELASI  
(Lanjutan)

**Kompensasi Direksi dan Dewan Komisaris**

Berdasarkan Akta Risalah Rapat Umum Pemegang Saham No. 2 tanggal 22 Juni 2017 Ari Hambawan. S.H.. M.Kn. Notaris di Bandung jumlah remunerasi yang ditetapkan untuk Dewan Komisaris dalam satu tahun maksimum adalah Rp 3.000 dan satu kali Tunjangan Hari Raya (THR) serta memberikan wewenang kepada Dewan komisaris untuk menetapkan gaji, tunjangan, dan fasilitas lainnya bagi seluruh anggota Direksi Perseroan

Remunerasi Direksi dan Dewan Komisaris untuk tahun yang berakhir pada tanggal 31 Desember 2017 dan 2016, adalah sebagai berikut:

36. RELATED PARTIES TRANSACTION AND BALANCES  
(Continued)

**Director and Commisioner Compensation**

Based on the deed of minutes of Annual General Meeting of Shareholders No. 2 dated 22 June 2017 made by Ari Hambawan. S.H. M.Kn. Notary in Bandung The Board of Commissioners maximum remuneration for one year amounted to Rp 3,000 and Festive Alimony (THR) once a year and give authority to The Board of Commissioners for establish the benefits, salaries and other facilities for Board of Directors.

Remuneration for Director and Commisioner for the year ended 31 December 2017 and 2016, were as follows:

	<u>2 0 1 7</u>		
	<u>Dewan Direksi/ Board of Directors</u>	<u>Dewan Komisaris/ Board of Commisioner</u>	
	Jumlah	Amount	
Gaji dan imbalan karyawan	5.800	3.000	Salary and other
	<u>2 0 1 6</u>		
	<u>Dewan Direksi/ Board of Directors</u>	<u>Dewan Komisaris/ Board of Commisioner</u>	
	Jumlah	Amount	
Gaji dan imbalan karyawan	4.800	1.600	Salary and other

**PT ULTRAJAYA MILK INDUSTRY & TRADING COMPANY Tbk  
DAN ENTITAS ANAK**  
**CATATAN ATAS LAPORAN KEUANGAN KONSOLIDASIAN**  
**UNTUK TAHUN YANG BERAKHIR**  
**31 DESEMBER 2017**  
(Disajikan dalam Jutaan Rupiah, kecuali dinyatakan lain)

**PT ULTRAJAYA MILK INDUSTRY & TRADING COMPANY Tbk  
AND SUBSIDIARIES**  
**NOTES TO CONSOLIDATED FINANCIAL STATEMENTS**  
**FOR THE YEAR ENDED**  
**31 DECEMBER 2017**  
(Expressed in Millions of Rupiah, unless otherwise stated)

**37. INFORMASI SEGMENT**

Manajemen telah menentukan segmen operasi didasarkan pada laporan yang ditelaah Direksi, yang digunakan dalam mengambil keputusan strategis. Segmen operasi Perseroan dan Entitas Anak dapat dibedakan menjadi dua kegiatan usaha utama yaitu minuman dan makanan. Seluruh transaksi antar segmen telah dieliminasi.

Informasi mengenai segmen usaha pada tanggal 31 Desember 2017 dan 2016 serta tahun yang berakhir pada tanggal tersebut, adalah sebagai berikut:

**37. SEGMENT INFORMATION**

Management has determined the operating segments based on reports reviewed by the Board of Directors that are used to make strategic decisions. The Board of Directors considers that The Company's and Subsidiaries' business segment can be identified into two major business operations, consisting of beverages and foods. All transactions between segments have been eliminated.

Information about business segments as of 31 December 2017 and 2016 for the year then ended, were as follows:

	<u>2017</u>	<u>2016</u>	
<b>PENJUALAN BERSIH</b>			<b>NET SALES</b>
<b>Menurut Jenis Produk</b>			<b>Type of Product</b>
Penjualan Bersih			Net Sales
Minuman**)	4.929.675	4.636.859	Beverages**)
Makanan**)	174.850	241.656	Foods**)
<b>Jumlah</b>	<u>5.104.525</u>	<u>4.878.515</u>	<b>Total</b>
Eliminasi	( 224.966 )	( 192.527 )	Elimination
<b>Jumlah Setelah Eliminasi</b>	<u>4.879.559</u>	<u>4.685.988</u>	<b>Total After Elimination</b>
<b>BEBAN POKOK PENJUALAN</b>			<b>COST OF GOODS SOLD</b>
<b>Menurut Jenis Produk</b>			<b>Type of Product</b>
Minuman**)	3.163.415	3.075.836	Beverages**)
Makanan**)	118.232	169.574	Foods**)
<b>Jumlah</b>	<u>3.281.647</u>	<u>3.245.410</u>	<b>Total</b>
Eliminasi	( 224.966 )	( 192.527 )	Elimination
<b>Jumlah Setelah Eliminasi</b>	<u>3.056.681</u>	<u>3.052.883</u>	<b>Total After Elimination</b>
<b>HASIL SEGMENT</b>			<b>SEGMENT RESULT</b>
<b>Laba Usaha</b>			<b>Income From Operation</b>
Minuman**)	895.120	823.818	Beverages**)
Makanan**)	20.632	30.449	Foods**)
<b>Jumlah</b>	<u>915.752</u>	<u>854.267</u>	<b>Total</b>
Laba (Rugi) Usaha Entitas Anak	39.861	30.018	Loss of Subsidiaries
<b>Jumlah</b>	<u>955.613</u>	<u>884.285</u>	<b>Total</b>
Eliminasi	( 20.338 )	( 26.177 )	Elimination
<b>Pendapatan / (Beban)</b>			<b>Other Income / Charges - Net</b>
<b>Lain-lain - Bersih</b>			<b>Parent Company</b>
Perseroan	90.046	74.221	Subsidiaries
Entitas Anak	910	( 154 )	
<b>Laba Sebelum Pajak Penghasilan</b>	<u>1.026.231</u>	<u>932.483</u>	<b>Profit Before Income Tax</b>



PT ULTRAJAYA MILK INDUSTRY & TRADING COMPANY Tbk  
DAN ENTITAS ANAK  
CATATAN ATAS LAPORAN KEUANGAN KONSOLIDASIAN  
UNTUK TAHUN YANG BERAKHIR  
31 DESEMBER 2017  
(Disajikan dalam Jutaan Rupiah, kecuali dinyatakan lain)

PT ULTRAJAYA MILK INDUSTRY & TRADING COMPANY Tbk  
AND SUBSIDIARIES  
NOTES TO CONSOLIDATED FINANCIAL STATEMENTS  
FOR THE YEAR ENDED  
31 DECEMBER 2017  
(Expressed in Millions of Rupiah, unless otherwise stated)

37. INFORMASI SEGMENT (Lanjutan)

37. SEGMENT INFORMATION (Continued)

	31 Desember/ December 2017	31 Desember/ December 2016	
<b>JUMLAH ASET</b>			<b>TOTAL ASSETS</b>
Perseroan	5.060.297	4.220.177	Parent Company
Entitas Anak	600.266	246.410	Subsidiaries
<b>Jumlah</b>	<b>5.660.524</b>	<b>4.466.588</b>	<b>Total</b>
Eliminasi	( 474.583 )	( 227.387 )	Elimination
<b>Jumlah Setelah Eliminasi</b>	<b>5.186.940</b>	<b>4.239.200</b>	<b>Total After Elimination</b>
<b>JUMLAH KEWAJIBAN</b>			<b>TOTAL LIABILITIES</b>
Perseroan	971.584	742.780	Parent Company
Entitas Anak	234.861	214.038	Subsidiaries
<b>Jumlah</b>	<b>1.206.445</b>	<b>956.818</b>	<b>Total</b>
Eliminasi	( 228.260 )	( 206.851 )	Elimination
<b>Jumlah Setelah Eliminasi</b>	<b>978.185</b>	<b>749.967</b>	<b>Total After Elimination</b>
<b>ASET TETAP PEMILIKAN LANGSUNG</b>			<b>DIRECT OWNERSHIP'S FIXED ASSETS</b>
Minuman**)	1.279.608	1.258.000	Beverages**)
Makanan**)	307.090	306.235	Foods**)
Aset tetap bersama***)	861.754	729.612	General Fixed Assets***)
<b>Jumlah</b>	<b>2.448.452</b>	<b>2.293.847</b>	<b>Total</b>
Entitas Anak	( 58.228 )	( 47.079 )	Subsidiary
<b>Jumlah Perseroan</b>	<b>2.390.224</b>	<b>2.246.768</b>	<b>Total of Parent Company</b>
**) Segmen minuman adalah produk UHT sedangkan makanan adalah produk Non UHT.		**) Beverages are UHT products while foods are non UHT products.	
***) Aset tetap bersama adalah aset yang digunakan baik oleh produk UHT maupun produk Non UHT.		***) General fixed assets are assets that utilized by UHT products and also Non UHT products.	

38. KOMITMEN

38. COMMITMENTS

Perseroan mengadakan beberapa kerjasama antara lain dengan:

The Company performs some cooperation. for example with:

a. PT Sanghiang Perkasa

a. PT Sanghiang Perkasa

Berdasarkan perjanjian No. 001/SHP/LGL/XI/00 tanggal 13 November 2000 yang telah diperpanjang terakhir dengan amandemen tanggal 12 Maret 2003. Perseroan melakukan kerjasama produksi (tol packing) dengan PT Sanghiang Perkasa untuk memproduksi produk-produk Morinaga Milk Industry Co. Ltd.

Pursuant to agreement No. 001/SHP/LGL/XI/00 dated 13 November 2000 which had been extended by the last amendment dated 12 March 2003. the Parent Company entered into production (tol packing) agreement with PT Sanghiang Perkasa to produce Morinaga Milk Industry Co. Ltd products.

**PT ULTRAJAYA MILK INDUSTRY & TRADING COMPANY Tbk  
DAN ENTITAS ANAK  
CATATAN ATAS LAPORAN KEUANGAN KONSOLIDASIAN  
UNTUK TAHUN YANG BERAKHIR  
31 DESEMBER 2017  
(Disajikan dalam Jutaan Rupiah, kecuali dinyatakan lain)**

**PT ULTRAJAYA MILK INDUSTRY & TRADING COMPANY Tbk  
AND SUBSIDIARIES  
NOTES TO CONSOLIDATED FINANCIAL STATEMENTS  
FOR THE YEAR ENDED  
31 DECEMBER 2017  
(Expressed in Millions of Rupiah, unless otherwise stated)**

**38. KOMITMEN (Lanjutan)**

**b. PT Bina San Prima**

Pada tanggal 4 Maret 2002 Perseroan mengadakan perjanjian kerjasama dengan PT Bina San Prima yang ditunjuk sebagai penyalur eksklusif pada sektor agen pasar, warung, apotek, toko obat dan institusi di seluruh Indonesia.

**c. PT Unilever Indonesia**

Pada tanggal 6 September 2007 Perseroan juga mengadakan Perjanjian Produksi (*Manufacturing Agreement*) dengan PT Unilever Indonesia Tbk untuk memproduksi dan mengemas minuman UHT dengan merk dagang Buavita dan Go-Go dengan nilai transaksi sebesar Rp 400.000.

**38. COMMITMENTS (Continued)**

**b. PT Bina San Prima**

*On 4 March 2002 the Company entered into a cooperative agreement with PT Bina San Prima which was appointed as exclusive distributor for agent, market, booth, dispensary, drugstore and other institutions in Indonesia.*

**c. PT Unilever Indonesia**

*On 6 September 2007 the Company has entered into a Manufacturing Agreement with PT Unilever Indonesia Tbk to manufacture UHT drinks with trademarks of Buavita and Go-Go with transaction amounted Rp 400,000.*

---

**39. MANAJEMEN RISIKO**

Perseroan dan Entitas Anak dipengaruhi oleh berbagai risiko keuangan, termasuk risiko kredit, risiko mata uang asing, risiko suku bunga dan risiko likuiditas. Tujuan manajemen risiko Perseroan dan Entitas Anak secara keseluruhan adalah untuk secara efektif mengendalikan risiko-risiko ini dan meminimalisasi pengaruh merugikan yang dapat terjadi terhadap kinerja keuangan mereka. Direksi mengkaji dan menyetujui kebijakan untuk mengendalikan setiap risiko yang diringkas di bawah ini, dan memperhatikan risiko harga pasar dari semua instrumen keuangan.

**a. Risiko kredit**

Kelompok Usaha memiliki risiko kredit yang terutama berasal dari simpanan di bank dan piutang. Kelompok Usaha mengelola risiko kredit yang terkait dengan simpanan di bank dengan memonitor reputasi dan kapitalisasi bank.

---

**39. RISK MANAGEMENT**

*The Company and Subsidiaries are affected by various financial risks, including credit risk, foreign currency risk, interest rate risk and liquidity risk. The Company and Subsidiaries' overall risk management objectives are to effectively manage these risks and minimize potential adverse effects on their financial performance. The Directors review and agree with the policies for managing each of these risks, which are summarized below, and monitor the market price risks arising from all financial instruments.*

**a. Credit Risk**

*The Group is exposed to credit risk primarily from deposits with banks and receivables. The Group manages credit risk exposed from its deposits with banks by monitoring the bank's reputation and capitalisation.*

PT ULTRAJAYA MILK INDUSTRY & TRADING COMPANY Tbk  
DAN ENTITAS ANAK  
CATATAN ATAS LAPORAN KEUANGAN KONSOLIDASIAN  
UNTUK TAHUN YANG BERAKHIR  
31 DESEMBER 2017  
(Disajikan dalam Jutaan Rupiah, kecuali dinyatakan lain)

PT ULTRAJAYA MILK INDUSTRY & TRADING COMPANY Tbk  
AND SUBSIDIARIES  
NOTES TO CONSOLIDATED FINANCIAL STATEMENTS  
FOR THE YEAR ENDED  
31 DECEMBER 2017  
(Expressed in Millions of Rupiah, unless otherwise stated)

39. MANAJEMEN RISIKO (Lanjutan)

39. RISK MANAGEMENT (Continued)

a. Risiko kredit (Lanjutan)

a. Credit Risk (Continued)

Berkaitan dengan risiko kredit ke pelanggan, kelompok Usaha memiliki kebijakan untuk memastikan bahwa penjualan hanya dilakukan kepada pelanggan yang memiliki riwayat kredit yang baik. Analisa umur aset keuangan Kelompok Usaha pada tanggal 31 Desember 2017 dan 2016 adalah sebagai berikut:

In respect of credit exposure from customers, the Group has policies in place to ensure that the sales are made to customers with an appropriate credit history. Analysis of aging of the Group financial assets as of 31 December 2017 and 2016 are as follows:

	Jumlah / Total	Lancar dan tidak mengalami penurunan nilai / Neither past due nor impaired	1 - 30 hari/ 1 - 30 days	31 - 60 hari/ 31 - 60 days	61 - 90 hari/ 61 - 90 days	Lebih dari 90 hari / More than 90 days	Jatuh tempo dan/atau mengalami penurunan nilai / Due date and/or individually impaired	
<b>31 Desember 2017</b>								<b>31 December 2017</b>
<u>Pinjaman yang diberikan dan piutang</u>								<u>Loans and receivable</u>
Setara kas	2.109.960	2.109.960	-	-	-	-	-	cash equivalent
Piutang usaha	504.629	397.781	94.605	2.126	638	10.006	527	Account receivables
Piutang lain-lain	33.395	33.395	-	-	-	-	-	Other receivables
Aset keuangan tidak lancar	206	206	-	-	-	-	-	Non current financial asset
<b>Jumlah</b>	<b>2.648.190</b>	<b>2.648.190</b>	<b>94.605</b>	<b>2.126</b>	<b>638</b>	<b>10.006</b>	<b>527</b>	<b>Total</b>
<b>31 Desember 2016</b>								<b>31 December 2016</b>
<u>Pinjaman yang diberikan dan piutang</u>								<u>Loans and receivable</u>
setara kas	1.512.732	1.512.732	-	-	-	-	-	cash equivalent
Piutang usaha	462.423	364.475	83.438	1.293	2.688	11.056	527	Account receivables
Piutang lain-lain	41.958	41.958	-	-	-	-	-	Other receivables
Aset keuangan tidak lancar	1.438	1.438	-	-	-	-	-	Non current financial asset
<b>Jumlah</b>	<b>2.018.551</b>	<b>1.920.603</b>	<b>83.438</b>	<b>1.293</b>	<b>2.688</b>	<b>11.056</b>	<b>527</b>	<b>Total</b>

Pada tanggal pelaporan tidak ada konsentrasi signifikan atas risiko kredit.

As of reporting date there were no significant concentrations of credit risk.

b. Risiko pasar

b. Market risk

Risiko nilai tukar mata uang

Currency exchange rate risk

Risiko nilai tukar mata uang asing timbul dari transaksi pembelian, penjualan dan pinjaman dalam mata uang yang berbeda dengan mata uang fungsional Kelompok Usaha. Untuk mengurangi risiko tersebut, Kelompok Usaha memantau fluktuasi mata uang asing dan hampir seluruh pinjaman bank Kelompok Usaha menggunakan mata uang rupiah.

Currency exchange risk arising from purchasing, selling and loan transactions that are denominated in a currency that is not the Group's functional currency. To minimize the risk all, The Group monitors fluctuation of foreign currency and almost all the Group's loan bank in Rupiah.

Pada tanggal 31 Desember 2017, jika nilai tukar rupiah terhadap Dolar Amerika melemah/menguat sebanyak 10% dengan semua variabel lain dianggap konstan, laba sebelum pajak penghasilan untuk tahun yang berakhir pada tanggal 31 Desember 2017 akan lebih rendah/tinggi sebesar Rp 16.135.

As of 31 December 2017, had the exchange rate of the Rupiah against American Dollar depreciated/appreciated by 10% with all other variable held constant, income before income tax for the year ended 31 December 2017 would have been Rp 16,135 lower/higher.

PT ULTRAJAYA MILK INDUSTRY & TRADING COMPANY Tbk  
DAN ENTITAS ANAK  
CATATAN ATAS LAPORAN KEUANGAN KONSOLIDASIAN  
UNTUK TAHUN YANG BERAKHIR  
31 DESEMBER 2017  
(Disajikan dalam Jutaan Rupiah, kecuali dinyatakan lain)

PT ULTRAJAYA MILK INDUSTRY & TRADING COMPANY Tbk  
AND SUBSIDIARIES  
NOTES TO CONSOLIDATED FINANCIAL STATEMENTS  
FOR THE YEAR ENDED  
31 DECEMBER 2017  
(Expressed in Millions of Rupiah, unless otherwise stated)

39. MANAJEMEN RISIKO (Lanjutan)

b. Risiko pasar (Lanjutan)

**Risiko tingkat suku bunga**

Perseroan dan Entitas Anak mempunyai utang bank dan pinjaman lainnya yang dikenakan bunga. Oleh karena itu, Perseroan dan Entitas Anak menanggung risiko perubahan tingkat suku bunga. Kebijakan Perseroan dan Entitas Anak adalah berusaha untuk mendapatkan pinjaman dengan tingkat suku bunga yang paling rendah.

Pada tanggal 31 Desember 2017, jika tingkat suku bunga pinjaman (tidak termasuk utang *trust receipts*) meningkat/menurun sebesar 0,5% dengan semua variabel konstan, laba sebelum pajak penghasilan untuk tahun yang berakhir pada tanggal 31 Desember 2017 sebesar Rp 440 lebih rendah/tinggi, terutama sebagai akibat kenaikan/penurunan biaya bunga atas pinjaman dengan tingkat bunga mengambang.

c. Risiko likuiditas

Risiko likuiditas muncul dalam situasi di mana Kelompok Usaha memiliki kesulitan mendapatkan pendanaan. Risiko likuiditas juga timbul dalam situasi di mana terdapat ketidaksesuaian antara sumber dana dan kewajiban yang telah jatuh tempo. Manajemen risiko likuiditas yang hati-hati menerapkan pemeliharaan kecukupan kas. Kelompok Usaha mengelola risiko likuiditas dengan memonitor arus kas aktual dan mencocokkan profil jatuh tempo aset dan liabilitas keuangan.

Kelompok Usaha memitigasi risiko likuiditas dengan menganalisis ketersediaan arus kas serta struktur pendanaan sesuai dengan Manual Pengendalian Intern Kelompok Usaha. Kelompok Usaha memantau prakiraan kebutuhan likuiditas untuk memastikan bahwa Kelompok Usaha memiliki kas yang cukup untuk memenuhi kebutuhan operasional dengan tetap menjaga ruang yang cukup pada komitmen fasilitas pinjaman yang belum ditarik setiap saat sehingga Kelompok Usaha tidak melanggar batas pinjaman atau perjanjian pada salah satu fasilitas pinjaman. Prakiraan tersebut mempertimbangkan rencana pembiayaan utang dan kepatuhan perjanjian Kelompok Usaha, sesuai dengan target rasio laporan posisi keuangan intern dan, jika ada, peraturan atau hukum eksternal yang berlaku-misalnya, pembatasan mata uang asing. Manajemen berpendapat bahwa strategi untuk mengelola kas penyaliran dan penyatuan dana di rekening di dalam bank dengan operasi utama dapat memastikan konsentrasi dana yang lebih baik dan optimalisasi likuiditas.

39. RISK MANAGEMENT (Continued)

b. Market risk (Continued)

**Interest rate risk**

The Company and Subsidiaries have interest-bearing bank loans and other borrowings. Therefore, the Company and Subsidiaries' bear the risk of interest rates fluctuation. The Company and Subsidiaries' policies are to obtain loans with the lowest interest rates.

As of 31 December 2017, had the interest rates of the loans and borrowings (excluding trust receipts payable) been 0.5% higher/lower with all other variables held constant, profit income tax for the year ended 31 December 2017 would have been Rp 440 lower/higher, mainly as a result of higher/lower interest charge on the loans and borrowings with floating interest rates.

c. Liquidity Risk

Liquidity risk arises in situations where the Group has difficulty in obtaining funding. Liquidity risk is also arises in situations where there is a mismatch between the funding resources and any obligations that have matured. Prudent liquidity risk management implies maintaining sufficient cash. The Group manages liquidity risk by monitoring forecast and actual cash flow and matching the maturity profiles of financial assets and liabilities.

The Group mitigates liquidity risk by analyzing the cashflow availability as well as their funding structure in accordance with the Group's Internal Control Manual. The Group monitors forecast of the liquidity requirements to ensure that it has sufficient cash to meet operational needs while maintaining sufficient headroom on its undrawn committed borrowing facilities at all times so that the Group does not breach the borrowing limits or covenants on any of its borrowing facilities. Such forecasting takes into consideration the Group's debt financing plans and covenant compliance. compliance with internal statement of financial position ratio targets and, if applicable external regulatory or legal requirements - for example, currency restrictions. Managements believes that the strategy to manage cash sweeping and pooling of fund across accounts in main operating banks can ensure the better concentration of funds and optimization of liquidity.

PT ULTRAJAYA MILK INDUSTRY & TRADING COMPANY Tbk  
DAN ENTITAS ANAK  
CATATAN ATAS LAPORAN KEUANGAN KONSOLIDASIAN  
UNTUK TAHUN YANG BERAKHIR  
31 DESEMBER 2017  
(Disajikan dalam Jutaan Rupiah, kecuali dinyatakan lain)

PT ULTRAJAYA MILK INDUSTRY & TRADING COMPANY Tbk  
AND SUBSIDIARIES  
NOTES TO CONSOLIDATED FINANCIAL STATEMENTS  
FOR THE YEAR ENDED  
31 DECEMBER 2017  
(Expressed in Millions of Rupiah, unless otherwise stated)

39. MANAJEMEN RISIKO (Lanjutan)

39. RISK MANAGEMENT (Continued)

c. Risiko likuiditas (Lanjutan)

c. Liquidity Risk (Continued)

Manajemen risiko likuiditas yang hati-hati termasuk mengatur kas dan setara kas yang cukup untuk menunjang aktivitas usaha secara tepat waktu. Perseroan dan Entitas Anak mengatur keseimbangan antara kesinambungan kolektibilitas piutang dan fleksibilitas melalui penggunaan utang bank dan pinjaman lainnya.

Prudent liquidity risk management implies maintaining sufficient cash and cash equivalents to support business activities on a timely basis. The Company and Subsidiaries maintain a balance between continuity of accounts receivable collectability and flexibility through the use of bank loans and other borrowings.

Estimasi jumlah pinjaman yang harus dibayarkan adalah sebagai berikut:

The borrowings are estimated to be repayable as follows:

	Satu tahun / Within 1 year	Antara 1 dan 2 tahun / Between 1 and 2 years	Antara 3 dan 5 tahun / Between 3 and 5 years	Kas kontraktual yang tidak didiskontokan / Total contractual undiscounted cashflows	
<b>31 Desember 2017</b>					<b>31 December 2017</b>
Utang bank	2.234	-	-	2.234	Bank loans
Utang usaha	534.492	-	-	534.492	Account payables
Utang dividen	34.209	-	-	34.209	Dividend payable
Akrual	184.417	-	-	184.417	Accruals
Utang mesin	26.520	47.474	10.286	84.280	Machinery loan
Utang sewa pembiayaan	455	552	1.333	2.340	Lease payable
	Satu tahun / Within 1 year	Antara 1 dan 2 tahun / Between 1 and 2 years	Antara 3 dan 5 tahun / Between 3 and 5 years	Kas kontraktual yang tidak didiskontokan/ Total contractual undiscounted cashflows	
<b>31 Desember 2016</b>					<b>31 December 2016</b>
Utang bank	2.703	-	-	2.703	Bank loans
Utang usaha	398.217	-	-	398.217	Account payables
Utang dividen	59	-	-	59	Dividend payable
Akrual	98.044	-	-	98.044	Accruals
Utang mesin	23.221	46.442	27.353	97.016	Machinery loan

PT ULTRAJAYA MILK INDUSTRY & TRADING COMPANY Tbk  
DAN ENTITAS ANAK  
CATATAN ATAS LAPORAN KEUANGAN KONSOLIDASIAN  
UNTUK TAHUN YANG BERAKHIR  
31 DESEMBER 2017  
(Disajikan dalam Jutaan Rupiah, kecuali dinyatakan lain)

PT ULTRAJAYA MILK INDUSTRY & TRADING COMPANY Tbk  
AND SUBSIDIARIES  
NOTES TO CONSOLIDATED FINANCIAL STATEMENTS  
FOR THE YEAR ENDED  
31 DECEMBER 2017  
(Expressed in Millions of Rupiah, unless otherwise stated)

39. MANAJEMEN RISIKO (Lanjutan)

39. RISK MANAGEMENT (Continued)

d. Estimasi nilai wajar

Tabel berikut menyajikan nilai tercatat dan estimasi nilai wajar dari instrumen keuangan Kelompok Usaha pada tanggal 31 Desember 2017 dan 2016.

d. Fair value estimation

The following table sets out the carrying values and estimated fair values of the Group's financial instruments as of 31 December 2017 and 2016.

	31 Desember / December 2017		31 Desember / December 2016		
	Nilai tercatat/ Carrying value	Nilai wajar/ Fair values	Nilai tercatat/ Carrying value	Nilai wajar/ Fair values	
<b>Aset keuangan:</b>					<b>Financial assets:</b>
<u>Pinjaman yang diberikan dan piutang</u>					<u>Loans and receivable</u>
Kas dan setara kas	2.120.400	2.120.400	1.521.372	1.521.372	Cash and cash equivalent
Piutang usaha	504.629	504.629	462.423	462.423	Account receivables
Piutang lain-lain	33.395	33.395	41.958	41.958	Other receivables
Aset keuangan tidak lancar	206	206	1.438	1.438	Non current financial asset
<b>Jumlah</b>	<b>2.658.630</b>	<b>2.658.630</b>	<b>2.027.191</b>	<b>2.027.191</b>	<b>Total</b>
<b>Liabilitas Keuangan:</b>					<b>Financial Liabilities:</b>
<u>Liabilitas yang dicatat sebesar biaya perolehan yang diamortisasi</u>					<u>Liabilities at amortized cost</u>
Utang bank	2.234	2.234	2.703	2.703	Bank loans
Utang usaha	534.492	534.492	398.217	398.217	Account payables
Utang lain-lain	10	10	58	58	Other payable
Utang dividen	34.209	34.209	59	59	Dividend payable
Akrual	184.417	184.417	98.044	98.044	Accruals
Utang mesin	26.520	26.520	23.221	23.221	Machinery loan
Utang sewa pembiayaan	455	455	-	-	Lease payable
Utang jangka panjang					Long Term Loans-
Utang mesin	56.821	56.821	71.986	71.986	Machinery loan
Utang sewa pembiayaan	1.885	1.885	-	-	Lease payable
<b>Jumlah</b>	<b>841.043</b>	<b>841.043</b>	<b>594.288</b>	<b>594.288</b>	<b>Total</b>

Nilai wajar didefinisikan sebagai jumlah dimana instrumen tersebut dapat dipertukarkan di dalam transaksi ini antara pihak yang berkeinginan dan memiliki pengetahuan yang memadai melalui suatu transaksi yang wajar, selain di dalam penjualan terpaksa atau penjualan likuidasi. Nilai wajar didapatkan dari kuotasi harga pasar dan model arus kas diskonto.

Fair value is defined as the amount at which the instrument could be exchanged in a current transaction between knowledgeable willing parties in an arm's length transaction, other than in a forced or liquidation sale. Fair values are obtained from quoted market prices and discounted cash flow models.

PT ULTRAJAYA MILK INDUSTRY & TRADING COMPANY Tbk  
DAN ENTITAS ANAK  
CATATAN ATAS LAPORAN KEUANGAN KONSOLIDASIAN  
UNTUK TAHUN YANG BERAKHIR  
31 DESEMBER 2017  
(Disajikan dalam Jutaan Rupiah, kecuali dinyatakan lain)

PT ULTRAJAYA MILK INDUSTRY & TRADING COMPANY Tbk  
AND SUBSIDIARIES  
NOTES TO CONSOLIDATED FINANCIAL STATEMENTS  
FOR THE YEAR ENDED  
31 DECEMBER 2017  
(Expressed in Millions of Rupiah, unless otherwise stated)

39. MANAJEMEN RISIKO (Lanjutan)

d. Estimasi nilai wajar (Lanjutan)

Kelompok Usaha menggunakan hierarki berikut ini untuk menentukan dan mengungkapkan nilai wajar instrumen keuangan:

- a. harga kuotasian (tidak disesuaikan) dalam pasar aktif untuk aset atau liabilitas yang identik (tingkat 1);
- b. input selain harga kuotasian yang termasuk dalam tingkat 1 yang dapat diobservasi untuk aset atau liabilitas. baik secara langsung (misalnya harga) atau secara tidak langsung (misalnya derivasi dari harga) (tingkat 2); dan
- c. input untuk aset atau liabilitas yang bukan berdasarkan data pasar yang dapat diobservasi (input yang tidak dapat diobservasi) (tingkat 3).

Instrumen keuangan yang disajikan di dalam laporan posisi keuangan konsolidasian dicatat sebesar nilai wajar atau biaya perolehan diamortisasi, jika tidak, disajikan dalam jumlah tercatat apabila jumlah tersebut mendekati nilai wajarnya atau nilai wajarnya tidak dapat diukur secara handal. Metode-metode dan asumsi-asumsi di bawah ini digunakan untuk mengestimasi nilai wajar untuk masing-masing kelas instrument keuangan:

- Nilai tercatat untuk kas dan setara kas, piutang usaha, piutang lain-lain, aset keuangan tidak lancar. pinjaman jangka pendek, utang usaha, utang lain-lain, utang dividen, akrual, liabilitas imbalan kerja jangka pendek, utang bank, utang sewa, dan utang mesin mendekati nilai wajarnya karena bersifat jangka pendek. Tingkat bunga atas utang bank jangka panjang. utang sewa jangka panjang dan utang mesin jangka panjang diasumsikan mendekati tingkat diskonto pasarnya.

e. Manajemen permodalan

Tujuan Kelompok Usaha ketika mengelola modal adalah untuk mempertahankan kelangsungan usaha Kelompok Usaha serta memaksimalkan manfaat bagi pemegang saham dan pemangku kepentingan lainnya.

Kelompok Usaha dipersyaratkan untuk memelihara tingkat permodalan tertentu oleh perjanjian pinjaman. Persyaratan permodalan eksternal tersebut telah dipenuhi oleh Perseroan pada tanggal 31 Desember 2017 dan 2016.

Kelompok Usaha mengawasi permodalannya dengan menggunakan rasio pengungkit neto (*net gearing ratio*). dengan membagi utang neto dengan total ekuitas. Kelompok Usaha memiliki kas dan setara kas yang lebih besar dari utang bank, hal ini menunjukkan bahwa Kelompok Usaha memiliki kemampuan untuk membayar utang tersebut dengan kas dan setara kas tanpa membebani ekuitas.

39. RISK MANAGEMENT (Continued)

d. Fair value estimation (Continued)

The Group uses the following hierarchy for determining and disclosing the fair value of financial instruments:

- a. quoted prices (unadjusted) in active markets for identical assets or liabilities (level 1);
- b. inputs other than quoted prices which is included within level 1 that are observable for the asset or liability. either directly (as prices) or indirectly (derived from prices) (level 2); and
- c. inputs for the asset or liability that which not based on observable market data (unobservable inputs) (level 3).

Financial instruments presented in the consolidated statements of financial position are carried at fair value or amortized cost, otherwise, they are presented at carrying values as either these are reasonable approximation of fair values or their fair values cannot be reliably measured. The following methods and assumptions are used to estimate the fair value of each class of financial instruments:

- The carrying value of cash and cash equivalents, trade receivables, other receivables, non-current financial asset, short-term loans, trade payables, other payable, dividen payables, accruals, short-term employee benefits liabilities, bank loan, lease liabilities, and machinery loan approximate their fair values due to their short-term nature. Interest rate of bank loan-long term. lease liabilities-long term and machinery loan-long term assuming close to the market discount rate.

e. Capital management

The Group objectives when managing capital are to safeguard the Group's ability to continue as a going concern while maximized benefits to shareholders and other stakeholders.

The Group is required by the respective loan agreements to maintain the level of existing share capital. This externally imposed capital requirement has been complied with by the relevant entities as of 31 December 2017 and 2016.

The Group monitors its capital using net gearing ratios. by dividing net debt with the total equity. The Group had cash and cash equivalents that are larger than bank loans. this shows that the Group has the ability to repay debt with cash and cash equivalents without charge equity.





**PT ULTRAJAYA MILK INDUSTRY & TRADING COMPANY Tbk  
DAN ENTITAS ANAK  
CATATAN ATAS LAPORAN KEUANGAN KONSOLIDASIAN  
UNTUK TAHUN YANG BERAKHIR  
31 DESEMBER 2017  
(Disajikan dalam Jutaan Rupiah, kecuali dinyatakan lain)**

**PT ULTRAJAYA MILK INDUSTRY & TRADING COMPANY Tbk  
AND SUBSIDIARIES  
NOTES TO CONSOLIDATED FINANCIAL STATEMENTS  
FOR THE YEAR ENDED  
31 DECEMBER 2017  
(Expressed in Millions of Rupiah, unless otherwise stated)**

**40. ASET DAN LIABILITIES MONETER DALAM MATA UANG ASING (Lanjutan)**

Sebagaimana disajikan di atas, jika nilai tukar mata uang asing pada tanggal 21 Maret 2018 digunakan untuk menyajikan kembali aset dan liabilitas dalam mata uang asing Kelompok Usaha pada tanggal 31 Desember 2017, liabilitas bersih dalam mata uang asing akan naik sebesar Rp 2.073.

**40. MONETARY ASSETS AND LIABILITIES DENOMINATED IN FOREIGN CURRENCIES (Continued)**

As shown above, had the foreign exchange rates prevailing at 21 March 2018 been used to restate the Group's assets and liabilities denominated in foreign currency as of 31 December 2017, the net liabilities in foreign currencies would have increased by Rp 2,073.

**41. INFORMASI TAMBAHAN ARUS KAS**

	<u>2 0 1 7</u>
<b>Aktivitas investasi yang tidak mempengaruhi arus kas:</b>	
Penambahan hewan ternak (kapitalisasi anakan sapi)	34.250
Kapitalisasi amortisasi aset tak berwujud ke aset tetap	118
Kapitalisasi beban penyusutan ke aset tetap	12.160
Reklasifikasi aset tetap ke aset tidak digunakan	-

**41. SUPPLEMENTAL CASH FLOWS INFORMATION**

2 0 1 6

<u>2 0 1 6</u>	<u>2 0 1 6</u>
	<b>Investing activities not affecting cash flows:</b>
	<i>Capitalized on livestock (calf)</i>
	<i>Capitalization amortization of intangible assets</i>
	<i>Capitalization of depreciation expense to fixed assets</i>
	<i>Reclassification of fixed assets to unused assets</i>

**42. PERISTIWA SETELAH PERIODE LAPORAN**

Tidak ada kejadian penting lain setelah tanggal neraca.

**42. SUBSEQUENT AFTER REPORTING PERIOD**

There is no other significant events after financial report date.

**43. PENYELESAIAN LAPORAN KEUANGAN KONSOLIDASIAN**

Laporan keuangan konsolidasian ini telah diselesaikan dan diotorisasi untuk terbit oleh Dewan Direksi Perseroan pada tanggal 21 Maret 2018.

**43. COMPLETION OF THE CONSOLIDATED FINANCIAL STATEMENTS**

The consolidated financial statements were completed and authorized for issue by the Company's Board of Directors on 21 March 2018.



Telp : +62-21.5795 7300  
Fax : +62-21.5795 7301  
www.bdo.co.id

Tanubrata Sutanto Fahmi Bambang & Rekan  
Certified Public Accountants  
License No. 622/KM.1/2016

Prudential Tower, 17th Fl  
Jalan Jend. Sudirman Kav. 79  
Jakarta 12910 - Indonesia

*This report is originally issued in Indonesian language*

No. : 378/2.U016/RG.1/12.17  
Hal : Laporan Keuangan Konsolidasian  
31 Desember 2017

No. : 378/2.U016/RG.1/12.17  
Re : Consolidated Financial Statements  
31 December 2017

#### Laporan Auditor Independen

#### Independent Auditors' Report

Pemegang Saham, Dewan Komisaris  
dan Direksi  
PT Ultrajaya Milk Industry & Trading Company Tbk  
B a n d u n g

*The Shareholders, Boards of Commissioners  
and Directors  
PT Ultrajaya Milk Industry & Trading Company Tbk  
B a n d u n g*

Kami telah mengaudit laporan keuangan konsolidasian PT Ultrajaya Milk Industry & Trading Company Tbk dan Entitas Anak, yang terdiri dari laporan posisi keuangan konsolidasian tanggal 31 Desember 2017, serta laporan laba-rugi komprehensif, laporan perubahan ekuitas, dan laporan arus kas konsolidasian untuk tahun yang berakhir pada tanggal tersebut, dan suatu ikhtisar kebijakan akuntansi signifikan dan informasi penjelasan lainnya

*We have audited the accompanying consolidated financial statements of PT Ultrajaya Milk Industry & Trading Company Tbk and Subsidiaries, which comprise the consolidated statement of financial position as of 31 December 2017, and the consolidated statement of comprehensive income, statement of changes in equity, and statement of cash flows for the year then ended, and a summary of significant accounting policies and other explanatory information.*

#### Tanggung jawab manajemen atas laporan keuangan

#### *Management's responsibility for the financial statements*

Manajemen bertanggung jawab atas penyusunan dan penyajian wajar laporan keuangan konsolidasian ini sesuai dengan Standar Akuntansi Keuangan di Indonesia, dan atas pengendalian internal yang dianggap perlu oleh manajemen untuk memungkinkan penyusunan laporan keuangan konsolidasian yang bebas dari kesalahan penyajian material, baik yang disebabkan oleh kecurangan maupun kesalahan.

*Management is responsible for the preparation and fair presentation of such consolidated financial statements in accordance with Indonesian Financial Accounting Standards, and for such internal control as management determines is necessary to enable the preparation of consolidated financial statements that are free from material misstatement, whether due to fraud or error.*

#### Tanggung jawab auditor

#### *Auditors' responsibility*

Tanggung jawab kami adalah untuk menyatakan suatu opini atas laporan keuangan konsolidasian ini berdasarkan audit kami. Kami melaksanakan audit kami berdasarkan Standar Audit yang ditetapkan oleh Institut Akuntan Publik Indonesia. Standar tersebut mengharuskan kami untuk mematuhi ketentuan etika serta merencanakan dan melaksanakan audit untuk memperoleh keyakinan memadai tentang apakah laporan keuangan konsolidasian bebas dari kesalahan penyajian material.

*Our responsibility is to express an opinion on such consolidated financial statements based on our audit. We conducted our audit in accordance with Standards on Auditing established by the Indonesian Institute of Certified Public Accountants. Those standards require that we comply with ethical requirements and plan and perform the audit to obtain reasonable assurance about whether the consolidated financial statements are free from material misstatement.*

## TANUBRATA SUTANTO FAHMI BAMBANG & REKAN

Tanubrata Sutanto Fahmi Bambang & Rekan (Certified Public Accountants), an Indonesian partnership, is a member of BDO International Limited, a UK company limited by guarantee, and forms part of the International BDO network of independent member firms.

**Tanggung jawab auditor (Lanjutan)**

Suatu audit melibatkan pelaksanaan prosedur untuk memperoleh bukti audit tentang angka-angka dan pengungkapan dalam laporan keuangan. Prosedur yang dipilih bergantung pada pertimbangan auditor, termasuk penilaian atas risiko kesalahan penyajian material dalam laporan keuangan, baik yang disebabkan oleh kecurangan maupun kesalahan. Dalam melakukan penilaian risiko tersebut, auditor mempertimbangkan pengendalian internal yang relevan dengan penyusunan dan penyajian wajar laporan keuangan entitas untuk merancang prosedur audit yang tepat sesuai dengan kondisinya, tetapi bukan untuk tujuan menyatakan opini atas keefektifitasan pengendalian internal entitas. Suatu audit juga mencakup pengevaluasian atas ketepatan kebijakan akuntansi yang digunakan dan kewajaran estimasi akuntansi yang dibuat oleh manajemen, serta pengevaluasian atas penyajian laporan keuangan secara keseluruhan.

Kami yakin bahwa bukti audit yang telah kami peroleh adalah cukup dan tepat untuk menyediakan suatu basis bagi opini audit kami.

**Opini**

Menurut opini kami, laporan keuangan konsolidasian terlampir menyajikan secara wajar, dalam semua hal yang material, posisi keuangan konsolidasian PT Ultrajaya Milk Industry & Trading Company Tbk dan Entitas Anak tanggal 31 Desember 2017, serta kinerja keuangan dan arus kas konsolidasiannya untuk tahun yang berakhir pada tanggal tersebut, sesuai dengan Standar Akuntansi Keuangan di Indonesia.

**Auditors' responsibility (Continued)**

An audit involves performing procedures to obtain audit evidence about the amounts and disclosures in the financial statements. The procedures selected depend on the auditors' judgment, including the assessment of the risks of material misstatement of the financial statements, whether due to fraud or error. In making those risk assessments, the auditors consider internal control relevant to the entity's preparation and fair presentation of the financial statements in order to design audit procedures that are appropriate in the circumstances, but not for the purpose of expressing an opinion on the effectiveness of the entity's internal control. An audit also includes evaluating the appropriateness of accounting policies used and the reasonableness of accounting estimates made by management, as well as evaluating the overall presentation of the financial statements.

We believe that the audit evidence we have obtained is sufficient and appropriate to provide a basis for our audit opinion.

**Opinion**

In our opinion, the accompanying consolidated financial statements present fairly, in all material respects, the consolidated financial position of PT Ultrajaya Milk Industry & Trading Company Tbk. and Subsidiaries as of 31 December 2017, and their consolidated financial performance and cash flows for the year then ended, in accordance with Indonesian Financial Accounting Standards.

Kantor Akuntan Publik  
TANUBRATA SUTANTO FAHMI BAMBANG & Rekan



Raden Ginandjar  
NRAP. AP. 1268/  
License No. AP. 1268

21 Maret 2018 / 21 March 2018

CW/yn





**PT ULTRAJAYA MILK INDUSTRY & TRADING COMPANY Tbk**

**Kantor Pusat & Pabrik**  
**Head Office & Site Plant**

Jln. Raya Cimareme 131, Padalarang - 40552  
Kabupaten Bandung Barat  
P.O. Box 1230 - Bandung 40012 - Indonesia  
Phone: (022) 86700700, Fax: (022) 86700777

[www.ultrajaya.co.id](http://www.ultrajaya.co.id)