



Your complimentary
use period has ended.
Thank you for using
PDF Complete.

[Click Here to upgrade to
Unlimited Pages and Expanded Features](#)

BURKINA FASO
Unité . Progrès - Justice

COMITE NATIONAL DU
RECENSEMENT

BUREAU CENTRAL DU
RECENSEMENT

**RECENSEMENT GENERAL DE LA POPULATION
ET DE L'HABITATION 2006**

ANALYSE DES RESULTATS DEFINITIFS

**THEME 5 :
CARACTERISTIQUES ECONOMIQUES DE LA
POPULATION**

ANALYSTES:

Georges **COMPAORE**, Géographe, à l'ISSP
G. Hubert **NAMALGUE**, Statisticien-Démographe, à l'INSD
Aristide Romaric **BADO**, Economiste- Démographe, à l'INSD

Octobre 2009



*Your complimentary
use period has ended.
Thank you for using
PDF Complete.*

UES ECONOMIQUES DE LA POPULATION

[*Click Here to upgrade to
Unlimited Pages and Expanded Features*](#)

Quatrième opération du genre au Burkina Faso, le Recensement Général de la Population et de l'Habitation de 2006 (RGPH-2006) a été institué par le décret 2005/394/PRES/PM/MEDEV/MFB/MATD/MD/MS/MEBA du 19 juillet 2005. Par cet acte, le Gouvernement burkinabè a confirmé sa volonté d'organiser tous les dix ans, les recensements démographiques, conformément aux recommandations des Nations Unies. En effet, c'est en 1975 qu'a été réalisé le premier recensement général de la population, suivi du deuxième en 1985, alors que le troisième interviendra en 1996. D'année en année, la méthodologie a été améliorée, les outils de collecte enrichis et les techniques d'analyse perfectionnées grâce au développement de la recherche et des Technologies de l'Information et de la Communication.

La réalisation d'un quatrième recensement répondait aux besoins en informations chiffrées pour la planification du développement au niveau central et décentralisé et pour mesurer les progrès réalisés dans la mise en œuvre du Cadre stratégique de lutte contre la pauvreté (CSLP), et vers l'atteinte des Objectifs du millénaire pour le développement.

Cette opération a été pilotée sur toute l'étendue du territoire du Burkina Faso au mois de décembre 2006 par les cadres démographes et statisticiens de l'Institut National de la Statistique et de la Démographie (INSD), appuyés par des cadres de l'administration décentralisée. L'outil principal de la collecte, le questionnaire ménage, a été enrichi par rapport à ceux des précédents recensements par l'insertion de questions relatives à la migration de retour des burkinabè, à la mortalité maternelle, à la possession d'un acte de naissance et à l'accès aux Technologies de l'Information et de la Communication.

L'analyse thématique des résultats a été assurée par une équipe multidisciplinaire (démographes, statisticiens, économistes, sociologues, anthropologues et géographes) de cadres nationaux provenant de l'INSD, de l'université et des ministères sectoriels. Cette équipe a reçu l'appui technique d'experts internationaux commis par l'UNFPA.

Elle a également bénéficié de l'encadrement et de la supervision d'un Conseil Scientifique créé à cet effet par arrêté ministériel, composé de :

- OUEDRAOGO Dieudonné, Directeur de l'Institut Supérieur des Sciences de la Population (ISSP) de Ouagadougou, (Coordonnateur) ;
- OUEDRAOGO Marie Michelle, Professeur à l'Université de Ouagadougou, (Membre) ;
- GUENGANT Jean Pierre, Directeur de l'Institut de Recherche pour le Développement (IRD) à Ouagadougou, (Membre).

Cette analyse thématique a permis l'élaboration des seize rapports suivants :

1. Evaluation de la qualité des données
2. Etat et structure de la population
3. Etat matrimonial et nuptialité
4. Education : Instruction - Alphabétisation - Scolarisation
5. Caractéristiques économiques de la population
6. Natalité, Fécondité
7. Mortalité
8. Migration
9. Croissance urbaine
10. Ménages et habitation



Your complimentary
use period has ended.
Thank you for using
PDF Complete.

STATISTIQUES ECONOMIQUES DE LA POPULATION

de des enfants et des jeunes

de des femmes

de des personnes vivant avec un handicap

14. Situation socioéconomique des personnes âgées
15. Mesure et cartographie de la pauvreté
16. Projections démographiques

[Click Here to upgrade to
Unlimited Pages and Expanded Features](#)

Les résultats définitifs du RGPH-2006 sont publiés à travers les documents suivants :

1. un volume de tableaux statistiques
2. un dépliant des principaux indicateurs
3. une plaquette des résultats
4. seize (16) rapports thématiques
5. un rapport de synthèse des analyses
6. une plaquette des principaux indicateurs
7. treize (13) monographies régionales
8. deux (2) monographies Communales pour les villes de Ouagadougou et de Bobo-Dioulasso
9. un atlas géodémographique
10. un rapport d'exécution
11. un fichier des villages.

Ces résultats sont diffusés sur divers supports tels que : papier, CD-Rom, site internet et sous différents formats (dépliant, brochure, électronique), en vue de satisfaire les besoins en informations d'un grand nombre d'utilisateurs de données sur la population.

Un coût de 8,1 milliards, le quatrième Recensement Général de la Population et de l'Habitation doit son succès à une coopération fructueuse entre l'Etat et ses partenaires au développement.

Sur le plan national, il a été l'œuvre du Comité national du recensement (CNR) et du Bureau central du recensement (BCR) à travers la Direction Générale de l'INSD, les Gouverneurs, les Hauts Commissaires, les Préfets, les Maires, les chefs et délégués de village, les membres du Comité d'appui technique au BCR, ainsi que l'ensemble du personnel de terrain qui n'ont ménagé aucun effort pour assurer les activités préparatoires, mobiliser la population, et mener l'opération à terme.

Les partenaires au développement dont le Fonds des Nations Unies pour la Population (UNFPA), le Fonds des Nations Unies pour l'enfance (UNICEF), le Programme des Nations Unies pour le Développement (PNUD), la Banque Mondiale, l'Union Européenne, le Royaume du Luxembourg, le Royaume du Danemark, ont apporté leurs appuis techniques et financiers pour la réalisation du recensement.

Le gouvernement adresse aux uns et aux autres et à tous ceux qui, de près ou de loin, ont contribué à la réussite du RGPH-2006, ses sincères remerciements et sa profonde gratitude.

Le Ministre de l'Economie et des Finances

Lucien Marie Noël BEMBAMBA

Officier de l'Ordre National

| | |
|---|-----------------------------|
| | 3 |
| TABLE DES MATIERES..... | 5 |
| LISTE DES TABLEAUX | 9 |
| LISTE DES GRAPHIQUES..... | 15 |
| SIGLES ET ABREVIATIONS..... | 17 |
| TABLEAU SYNOPTIQUE..... | Erreur ! Signet non défini. |
| SYNTHESE DES PRINCIPAUX RESULTATS..... | 19 |
| INTRODUCTION..... | 31 |
| CHAPITRE I : CONTEXTE ET ASPECTS METHODOLOGIQUES..... | 33 |
| 1.1 - CONTEXTE..... | 33 |
| 1.1.1 - Le contexte politique..... | 33 |
| 1.1.2 - Le contexte géo-économique..... | 35 |
| 1.1.3 - Le contexte démographique | 37 |
| 1.1.4 - Le contexte socio-culturel | 38 |
| 1.2 - REVUE DE LA LITERATURE..... | 39 |
| 1.2.1 - Les sources de données..... | 39 |
| 1.2.2 - Une évolution des définitions d'une opération à l'autre | 40 |
| 1.2.3 - La population active..... | 40 |
| 1.2.4- La structure des emplois..... | 40 |
| 1.2.5- Population active occupée : une prédominance féminine..... | 41 |
| 1.2.6- Les secteurs d'activité | 41 |
| 1.3 - DEFINITION DES CONCEPTS OPERATOIRES ET MESURE DU PHENOMENE | 41 |
| 1.3.1 - Définition des concepts..... | 41 |
| 1.3.2 . Mesure du phénomène | 45 |
| 1.4 . EVALUATION DES DONNEES | 47 |
| CHAPITRE 2 : POPULATION ACTIVE..... | 49 |
| 2.1 - VOLUME ET STRUCTURE GLOBAUX DE LA POPULATION ACTIVE | 49 |
| 2.1.1 - Approche globale..... | 49 |
| 2.1.2- Caractéristiques de la population active (5 ans et plus) | 51 |
| 2.1.3 - Population active (15-64 ans) de nationalité burkinabé..... | 53 |
| 2.1.4 . Analyse spécifique de la population active urbaine du Burkina Faso..... | 57 |
| 2.1.5 - Population active dans les grandes villes..... | 60 |
| 2.2 - MESURE DE LA PARTICIPATION A L'ACTIVITE ECONOMIQUE | 64 |
| 2.2.1 - Mesures globales..... | 64 |
| 2.2.2 - Mesure par groupe d'âges spécifiques | 64 |
| 2.2.3 - Aspects différentiels de la participation à l'activité économique | 65 |
| 2.2.4- Mesure de l'activité économique chez les actifs de 15-64 ans | 68 |
| CHAPITRE 3 : POPULATION ACTIVE OCCUPEE | 73 |
| 3.1 - DONNEES GLOBALES..... | 73 |
| 3.1.1 Données globales..... | 73 |
| 3.1.2 - Situation dans l'occupation principale | 74 |
| 3.1.3 . Etat matrimonial des actifs occupés..... | 75 |
| 3.1.4 - Niveau d'instruction des actifs occupés | 75 |
| 3.1.5 - Actifs occupés par groupes d'âges spécifiques..... | 76 |
| 3.1.6- Milieu de résidence..... | 76 |
| 3.1.7 - Situation principale des actifs occupés selon le milieu de résidence..... | 77 |
| 3.1.8- Niveau d'instruction et milieu de résidence des actifs occupés | 77 |
| 3.1.9 . Répartition de la population active occupée par secteur d'activités..... | 78 |
| 3.1.10. Répartition de la population active occupée par grands groupes d'occupation | 79 |
| 3.1.11 . Répartition des actifs occupés par branches d'activités | 82 |

| | |
|--|------------|
| LES | 84 |
| Djougou | 84 |
| Dioulasso | 88 |
| 3.2.3 - Actifs occupés des autres villes | 91 |
| 3.2.4 - Occupation principale des actifs occupés | 95 |
| 3.3- LES ENFANTS DE 5 . 14 ANS | 105 |
| 3.4- POPULATION ACTIVE OCCUPEE AGEE DE 65 ANS ET + | 106 |
| 3.4.1- Branches d'activités exercées par les occupés de 65 ans et plus | 106 |
| 3.4.2- Grands groupes de professions des actifs occupés de 65 ans et plus | 107 |
| 3.4.3 - Secteurs d'activités des actifs occupés de 65 ans et plus | 108 |
| 3.4.4 Situation d'occupation principale des actifs occupés de 65 ans et plus | 108 |
| 3.5 - DEPENDANCE ECONOMIQUE | 109 |
| 3.5.1 - Taux de dépendance économique selon le milieu de résidence | 109 |
| 3.5.2 - Taux de dépendance économique dans les deux grandes villes et dans les autres villes | 109 |
| 3.5.3 . Taux de dépendance économique selon les régions | 110 |
| 3.5.4 . Taux de dépendance économique selon les provinces | 110 |
| CHAPITRE 4 É CARACTERISTIQUES DE LA POPULATION ACTIVE AU CHOMAGE | 111 |
| 4.1 . VOLUME DE LA POPULATION ACTIVE AU CHOMAGE | 111 |
| 4.1.1 - Taux de chômage national selon le milieu de résidence | 111 |
| 4.1.2 - Taux de chômage par milieu de résidence selon le sexe | 112 |
| 4.1.3 . Taux de chômage selon les régions | 112 |
| 4.1.4 . Taux de chômage par groupes d'âges selon le milieu de résidence | 113 |
| 4.1.5 . Taux de chômage par niveau d'instruction selon le milieu de résidence et le sexe | 114 |
| 4.1.6 . Taux de chômage des burkinabé revenus de la Côte d'Ivoire | 116 |
| 4.1.7 - Structure par âge et sexe des chômeurs | 116 |
| 4.1.8 . Structure des chômeurs selon le niveau d'instruction | 118 |
| 4.1.9 . Structure des chômeurs selon l'état matrimonial | 118 |
| 4.1.10 . Structure des chômeurs selon la région et le milieu de résidence | 119 |
| 4.2 . CARACTERISTIQUES SOCIOECONOMIQUES ET DEMOGRAPHIQUES DES CHOMEURS A LA RECHERCHE DE LEUR 1 ^{ER} EMPLOI | 123 |
| 4.2.1 - Structure par âge et par sexe des chômeurs en quête du premier emploi | 123 |
| 4.2.2 . Niveau d'instruction des chômeurs en quête du premier emploi | 124 |
| 4.2.3 . Etat matrimonial des chômeurs en quête du premier emploi | 125 |
| 4.2.4 . Milieu et région de résidence des chômeurs en quête du premier emploi | 125 |
| 4.3 . CARACTERISTIQUES SOCIOECONOMIQUES ET DEMOGRAPHIQUES DES CHOMEURS AYANT DEJA TRAVAILLE | 127 |
| 4.3.1 . Situation dans l'occupation des chômeurs ayant déjà travaillé | 127 |
| 4.3.2 . Grands groupes d'occupation principale des chômeurs ayant déjà travaillé | 128 |
| 4.3.3 . Branches d'activités des chômeurs ayant déjà travaillé | 129 |
| 4.3.4 . Secteurs d'activités | 131 |
| 4.3.5 . Structure par âge et sexe des chômeurs ayant déjà travaillé | 132 |
| 4.3.6 . Niveau d'instruction des chômeurs ayant déjà travaillé | 133 |
| 4.3.7 . Etat matrimonial des chômeurs ayant déjà travaillé | 134 |
| 4.3.8 . Milieu et région des chômeurs ayant déjà travaillé | 135 |
| CHAPITRE 5 : POPULATION INACTIVE | 137 |
| 5.1 VOLUME DE LA POPULATION INACTIVE | 137 |
| 5.1.1 - Structure par âge et sexe | 137 |
| 5.1.2- Structure par milieu de résidence | 138 |
| 5.1.3- Autres aspects différentiels (niveau d'instruction, état matrimonial) | 139 |
| 5.2- POPULATION INACTIVE DANS LES GRANDES VILLES | 140 |
| 5.2.1- Population inactive de la ville de Ouagadougou | 141 |



Your complimentary
use period has ended.
Thank you for using
PDF Complete.

[Click Here to upgrade to
Unlimited Pages and Expanded Features](#)

| | |
|---|------------|
| Abobo-Dioulasso..... | 143 |
| Autres villes | 145 |
| EMMES OCCUPEES AU FOYER | 148 |
| 5.3.1- Structure par age des femmes occupées au foyer | 148 |
| 5.3.2- Structure par milieu de résidence | 148 |
| 5.3.3 - Niveau d'instruction et état matrimonial des femmes occupées au foyer | 150 |
| 5.4- MESURE DE L'INACTIVITE ECONOMIQUE | 150 |
| 5.4.1- Taux d'inactivité par sexe et par âge..... | 151 |
| 5.4.2- Taux d'inactivité par milieu de résidence et dans les grandes villes..... | 151 |
| 5.4.3- Mesure de l'inactivité dans les régions et dans les provinces | 152 |
| CONCLUSION | 153 |
| REFERENCES BIBLIOGRAPHIQUES | 159 |
| ANNEXES..... | 163 |



*Your complimentary
use period has ended.
Thank you for using
PDF Complete.*

UES ECONOMIQUES DE LA POPULATION

[*Click Here to upgrade to
Unlimited Pages and Expanded Features*](#)

[Click Here to upgrade to
Unlimited Pages and Expanded Features](#)

| | |
|--|----|
| Tableau 1.1 : Evolution de la répartition de la population par groupe d'âges spécifique (%)..... | 38 |
| Tableau 2.1 : Structure globale de la population active..... | 49 |
| Tableau 2.2 : Structure par sexe de la population active | 50 |
| Tableau 2.3 : Structure par milieu de résidence de la population active..... | 50 |
| Tableau 2.4 : Répartition des actifs selon l'état matrimonial, le milieu de résidence et le sexe..... | 52 |
| Tableau 2.5 : Répartition de la population active selon le milieu de résidence (%) | 52 |
| Tableau 2.6 : Répartition des actifs selon le niveau d'instruction, le milieu de résidence et le sexe..... | 53 |
| Tableau 2.7 : Situation dans l'occupation des actifs burkinabé et non burkinabé..... | 53 |
| Tableau 2.8 : Répartition des actifs selon l'état matrimonial, le milieu de résidence et le sexe (en %) | 55 |
| Tableau 2.9 : Répartition des actifs selon le niveau d'instruction, le milieu de résidence et le sexe du groupe d'âges de 15 - 64 ans..... | 56 |
| Tableau 2.10 : Répartition des actifs selon la situation dans l'occupation et le sexe..... | 58 |
| Tableau 2.11 : Répartition des actifs selon leur situation dans l'occupation principale et le sexe..... | 58 |
| Tableau 2.12 : Niveau d'instruction des actifs urbains | 60 |
| Tableau 2.13 : Statut et situation d'occupation des actifs à Ouagadougou | 61 |
| Tableau 2.14 : Statut et situation d'occupation des actifs à Bobo-Dioulasso..... | 62 |
| Tableau 2.15 : Statut et situation d'occupation des actifs dans les autres villes..... | 63 |
| Tableau 2.16 : Répartition des actifs des grandes villes selon l'état matrimonial | 63 |
| Tableau 2.17 : Répartition des actifs des grandes villes selon le niveau d'instruction | 64 |
| Tableau 2.18 : Taux d'activité par sexe | 64 |
| Tableau 2.19 : Taux bruts d'activité par groupe d'âges..... | 65 |
| Tableau 2.20 : Taux d'activité par milieu de résidence | 67 |
| Tableau 2.21 : Taux d'activité selon les grandes villes | 67 |
| Tableau 2.22 : Taux d'activité par région de résidence..... | 67 |
| Tableau 2.23 : Taux d'activité selon le niveau d'instruction..... | 68 |
| Tableau 2.24 : Evolution de la population active selon le sexe | 71 |
| Tableau 3.1 : Etat matrimonial des actifs occupés..... | 75 |
| Tableau 3.2 : Situation dans l'occupation principale des actifs occupés selon le milieu de résidence | 77 |
| Tableau 3.3 : Niveau d'instruction et milieu de résidence des actifs occupés | 78 |
| Tableau 3.4 : Les secteurs d'activités et par sexe | 78 |
| Tableau 3.5 : Répartition des actifs occupés par secteur d'activités et par résidence..... | 79 |
| Tableau 3.6 : Niveau d'instruction par secteur d'activités | 79 |
| Tableau 3.7 : Les grands groupes d'occupation par sexe..... | 80 |
| Tableau 3.8 : Répartition des actifs occupés par grands groupes d'occupation selon le milieu de résidence | 81 |
| Tableau 3.9 : Niveau d'instruction par grands groupes d'occupation | 82 |
| Tableau 3.10 : Répartition des actifs occupés par branches d'activités et par sexe..... | 83 |
| Tableau 3.11 : Répartition des actifs occupés par branche d'activités selon le milieu de résidence..... | 84 |
| Tableau 3.12 : Répartition de la population active occupée par ville..... | 85 |
| Tableau 3.13 : Population active occupée par sexe..... | 85 |
| Tableau 3.14 : Etat matrimonial..... | 86 |
| Tableau 3.15 : Niveau d'instruction par sexe | 86 |
| Tableau 3.16 : Situation dans l'occupation principale | 87 |
| Tableau 3.17 : Actifs occupés de Ouagadougou par groupe d'âges spécifiques | 87 |
| Tableau 3.18 : Situation dans l'occupation principale | 88 |

| | |
|--|-----|
| Les actifs occupés de Bobo-Dioulasso | 88 |
| Bobo-Dioulasso | 89 |
| | 90 |
| Tableau 3.22 : Situation dans l'occupation principale | 90 |
| Tableau 3.23 : Groupe d'âges spécifiques..... | 91 |
| Tableau 3.24 : Situation dans l'occupation principale du groupe d'âges spécifiques | 91 |
| Tableau 3.25 : Répartition par des effectifs d'actifs occupés des autres villes | 91 |
| Tableau 3.26 : Etat matrimonial dans les autres villes | 93 |
| Tableau 3.27 : Situation dans l'occupation principale | 93 |
| Tableau 3.28 : Niveau d'instruction par sexe | 94 |
| Tableau 3.29 : Situation dans l'occupation principale | 94 |
| Tableau 3.30 : Répartition de la population active occupée par secteur d'activités et par sexe | 95 |
| Tableau 3.31 : Etat matrimonial des occupés de 15-64 ans | 96 |
| Tableau 3.32 : Niveau d'instruction de la population active occupée de 15-64 ans..... | 97 |
| Tableau 3.33 : Actifs occupés par secteur d'activités et par sexe | 99 |
| Tableau 3.34 : Répartition des actifs occupés par groupes d'âges | 99 |
| Tableau 3.35 : Répartition des actifs occupés par secteur d'activités selon le niveau d'instruction | 100 |
| Tableau 3.36 : Répartition des actifs occupés par secteur d'activités selon le milieu de résidence..... | 100 |
| Tableau 3.37 : Population active occupée par branches d'activités selon le milieu de résidence..... | 102 |
| Tableau 3.38 : Les actifs occupés selon le sexe..... | 103 |
| Tableau 3.39 : Répartition des actifs occupés par grands groupes d'occupation selon le milieu de résidence | 103 |
| Tableau 3.40 : Branches d'activités des occupés de 65 ans et plus | 107 |
| Tableau 3.41 : Population occupée de 65 ans et + selon les grands groupes de professions..... | 108 |
| Tableau 3.42 : Répartition des actifs occupés de 65 ans et plus selon le secteur d'activité | 108 |
| Tableau 3.43 : Répartition des actifs occupés de 65 ans et plus selon la situation dans l'occupation principale..... | 109 |
| Tableau 4.1 : Répartition des actifs au chômage et taux de chômage par milieu de résidence (sexes réunis) | 111 |
| Tableau 4.2 : Population active au chômage et taux de chômage par milieu de résidence selon le sexe..... | 112 |
| Tableau 4.3 : Taux de chômage selon les régions (%) | 112 |
| Tableau 4.4 : Population active au chômage et taux de chômage dans les villes du Burkina Faso | 113 |
| Tableau 4.5 : Taux de chômage par groupes d'âges selon le milieu de résidence (%) | 114 |
| Tableau 4.6 : Taux de chômage par niveau d'instruction selon le milieu de résidence et le sexe..... | 115 |
| Tableau 4.7 : Taux de chômage des burkinabé selon la résidence à l'étranger..... | 116 |
| Tableau 4.8 : Répartition des chômeurs par groupes d'âges selon le milieu de résidence et le sexe (%) | 116 |
| Tableau 4.9 : répartition des chômeurs selon le niveau d'instruction | 118 |
| Tableau 4.10 : Taux de chômage par Etat matrimonial selon le sexe (%)..... | 118 |
| Tableau 4.11 : Répartition des chômeurs par région selon le milieu de résidence (en %) | 120 |
| Tableau 4.12 : Répartition des chômeurs par groupes d'âges selon le statut dans le chômage | 120 |
| Tableau 4.13 : Répartition de la population active par milieu de résidence et sexe selon les catégories d'actifs (%)..... | 122 |

[Click Here to upgrade to
Unlimited Pages and Expanded Features](#)

| | |
|--|-----|
| de la catégorie "chômeurs en quête du 1er emploi selon le milieu de résidence (%)..... | 123 |
| des âges des chômeurs en quête du premier emploi selon le milieu de résidence et le sexe (%) | 123 |
| Tableau 4.16 : Répartition par niveau d'instruction des chômeurs en quête du premier emploi selon le milieu de résidence..... | 124 |
| Tableau 4.17 : Répartition par état matrimonial des chômeurs en quête du premier emploi selon le sexe..... | 125 |
| Tableau 4.18 : Répartition des chômeurs en quête du premier emploi par région selon le milieu de résidence (en %)..... | 126 |
| Tableau 4.19 : Répartition par ville des chômeurs en quête du premier emploi selon le sexe..... | 127 |
| Tableau 4.20 : Répartition des chômeurs ayant déjà travaillé selon la situation dans l'occupation principale et le sexe | 127 |
| Tableau 4.21 : Répartition des chômeurs ayant déjà travaillé selon la situation dans l'occupation principale et le milieu de résidence..... | 128 |
| Tableau 4.22 : Répartition des chômeurs ayant déjà travaillé selon le grand groupe d'occupations principales..... | 128 |
| Tableau 4.23 : Répartition des chômeurs ayant déjà travaillé selon le grand groupe d'occupations principales | 129 |
| Tableau 4.24 : Répartition des chômeurs ayant déjà travaillé selon la branche d'activités et le sexe | 130 |
| Tableau 4.25 : Répartition des chômeurs ayant déjà travaillé selon la branche d'activités et le milieu de résidence | 131 |
| Tableau 4.26 : Répartition des chômeurs ayant déjà travaillé selon le secteur d'activités et le sexe | 132 |
| Tableau 4.27 : Répartition des chômeurs ayant déjà travaillé selon le secteur d'activités et le milieu de résidence | 132 |
| Tableau 4.28 : Répartition par groupes d'âges des chômeurs ayant déjà travaillé selon le milieu de résidence et le sexe | 133 |
| Tableau 4.29 : Répartition par niveau d'instruction des chômeurs ayant déjà travaillé selon le milieu de résidence | 134 |
| Tableau 4.30 : Répartition par état matrimonial des chômeurs ayant déjà travaillé selon le sexe | 135 |
| Tableau 4.31 : Répartition des chômeurs ayant déjà travaillé par région selon le milieu de résidence (%)..... | 136 |
| Tableau 4.32 : Répartition par ville des chômeurs ayant déjà travaillé selon le sexe | 136 |
| Tableau 5.1 : Population inactive selon le statut et le sexe..... | 137 |
| Tableau 5.2 : Population inactive selon les groupes d'âges spécifiques | 138 |
| Tableau 5.3 : Répartition de la population inactive selon le milieu de résidence..... | 139 |
| Tableau 5.4 : Répartition de la population inactive selon le niveau d'instruction et le sexe..... | 140 |
| Tableau 5.5 : Répartition de la population active selon l'état matrimonial et le sexe..... | 140 |
| Tableau 5.6 : Répartition des inactifs selon les villes..... | 141 |
| Tableau 5.7 : Répartition des inactifs par niveau d'instruction | 141 |
| Tableau 5.8 : Répartition des inactifs de la ville de Ouagadougou selon le statut d'occupation et le sexe | 141 |
| Tableau 5.9 : Répartition de la population inactive de Ouagadougou selon le niveau d'instruction et le sexe..... | 143 |
| Tableau 5.10 : Répartition de la population inactive selon l'état matrimonial et le sexe | 143 |
| Tableau 5.11 : Répartition des inactifs selon le statut d'occupation et le sexe..... | 144 |
| Tableau 5.12 : Répartition de la population inactive de Bobo-Dioulasso selon le niveau d'instruction et le sexe..... | 145 |
| Tableau 5.13 : répartition des inactifs de la ville de Bobo-Dioulasso selon l'état matrimonial et le sexe..... | 145 |

| | |
|---|-----|
| des autres villes selon le statut | 146 |
| Population inactive des autres villes selon le niveau d'instruction et le sexe | 147 |
| Tableau 5.16 : Répartition des inactifs des autres villes selon l'état matrimonial et le sexe | 147 |
| Tableau 5.17 : Répartition des femmes occupées au foyer par milieu et régions de résidence | 148 |
| Tableau 5.18 : Proportion des femmes occupées au foyer par région | 149 |
| Tableau 5.19 : Niveau d'instruction des femmes occupées au foyer | 150 |
| Tableau 5.20 : Etat matrimonial des femmes occupées au foyer | 150 |
| Tableau 5.21 : Taux d'inactivité selon le milieu de résidence et principales sources de différences | 151 |
| Tableau 5.22 : Taux d'inactivité dans les régions | 152 |
| Tableau A.1 : Effectifs de la population active étrangère 2006 | 165 |
| Tableau A.2 : Structure par âge et par sexe de la population active de nationalité burkinabé | 166 |
| Tableau A.3 : Niveau d'instruction des actifs de nationalité burkinabé selon le milieu de résidence et le sexe | 166 |
| Tableau A.4 : Taux d'activité par groupes d'âges spécifiques | 166 |
| Tableau A.5 : Taux d'activité par province de résidence | 167 |
| Tableau A.6 : Taux d'activité selon l'état matrimonial | 168 |
| Tableau A.7 : Taux d'activité selon le statut matrimonial et le milieu de résidence (actifs de 15-64 ans) | 168 |
| Tableau A.8 : Taux d'activité selon le statut matrimonial et le sexe (actifs de 15-64 ans) | 168 |
| Tableau A.9 : Taux d'activité dans les grandes villes (actifs de 15-64 ans) | 169 |
| Tableau A.10 : La population active selon le milieu de résidence | 169 |
| Tableau A.11 : Répartition de la population en âge de travailler selon les groupes d'âges spécifiques et le sexe | 169 |
| Tableau A.12 : Répartition de la population en âge de travailler selon les groupes d'âges spécifiques et le milieu de résidence | 170 |
| Tableau A.13 : Répartition des actifs occupés par branches d'activités et par groupes d'âges | 171 |
| Tableau A.14 : Répartition des grands groupes d'occupation selon les groupes d'âges spécifiques | 172 |
| Tableau A.15 : Niveau d'instruction par branches d'activités | 172 |
| Tableau A.16 : Répartition de la population active occupée par ville | 173 |
| Tableau A.17 : Groupes d'âges spécifiques par sexe | 173 |
| Tableau A.18 : Grands groupes d'occupation par groupes d'âges | 173 |
| Tableau A.19 : Répartition de la population active occupée par groupes d'âges selon le secteur d'activité | 174 |
| Tableau A.20 : Population active occupée par branches d'activités et par sexe | 175 |
| Tableau A.21 : Répartition des actifs par branches d'activités selon le niveau d'instruction | 176 |
| Tableau A.22 : Branches d'activités selon le niveau d'instruction | 177 |
| Tableau A.23 : Actifs occupés des deux grandes villes selon le groupe de profession | 178 |
| Tableau A.24 : Actifs occupés à Ouagadougou selon la situation dans l'occupation principale et le sexe | 178 |
| Tableau A.25 : Actifs occupés à Bobo selon la situation dans l'occupation principale et le sexe | 179 |
| Tableau A.26 : Actifs occupés des autres villes selon la situation dans l'occupation principale et le sexe | 179 |
| Tableau A.27 : Taux d'occupation | 180 |

[Click Here to upgrade to
Unlimited Pages and Expanded Features](#)

| | |
|--|-----|
| Population active du Burkina Faso par groupes d'âges | 180 |
| Population active urbaine par groupes d'âges selon les catégories d'actifs (%) | 181 |
| Tableau A.30 : Répartition de la population active rurale par groupes d'âges selon les catégories d'actifs (%) | 181 |
| Tableau A.31 : Répartition des chômeurs par milieu de résidence et sexe selon la catégorie de chômeurs | 182 |
| Tableau A.32 : Répartition des chômeurs par groupe d'âges selon le sexe et le milieu de résidence | 183 |
| Tableau A.33 : Répartition des chômeurs en quête de leur premier emploi par groupes d'âges selon le sexe et le milieu de résidence | 183 |
| Tableau A.34 : Répartition par région de résidence des chômeurs en quête du premier emploi selon le milieu de résidence | 183 |
| Tableau A.35 : Répartition par région de résidence des chômeurs en quête du premier emploi selon le sexe | 184 |
| Tableau A.36 : Répartition des chômeurs ayant déjà travaillé par groupe d'âges selon le sexe et le milieu de résidence | 184 |
| Tableau A.37 : Répartition des chômeurs ayant déjà travaillé par région selon le milieu de résidence | 185 |
| Tableau A.38 : Répartition des chômeurs ayant déjà travaillé par région selon le sexe | 185 |
| Tableau A.39 : Répartition de la population inactive selon le statut d'occupation, le milieu de résidence et le sexe | 186 |
| Tableau A.40 : Répartition de la population inactive selon le niveau d'instruction et le milieu de résidence | 187 |
| Tableau A.41 : Répartition de la population inactive selon l'état matrimonial et le milieu de résidence | 187 |
| Tableau A.42 : Répartition des inactifs par statut d'occupation et le sexe | 187 |
| Tableau A.43 : Répartition des inactifs par groupes d'âges spécifiques et le sexe | 188 |
| Tableau A.44 : Répartition des inactifs par état matrimonial et le sexe | 188 |
| Tableau A.45 : Répartition des inactifs de Ouagadougou par groupes d'âges spécifiques | 188 |
| Tableau A.46 : Répartition des inactifs de Bobo-Dioulasso par groupes d'âges spécifiques | 189 |
| Tableau A.47 : Structure par groupes d'âges des femmes occupées au foyer | 189 |
| Tableau A.48 : Répartition des femmes occupées au foyer par groupes d'âges spécifiques | 189 |
| Tableau A.49 : Proportion des femmes occupées au foyer par province | 190 |
| Tableau A.50 : Taux d'inactivité par provinces | 191 |
| Tableau A.51 : Taux d'inactivité par milieu de résidence et sexe | 192 |
| Tableau A.52 : Taux d'inactivité par niveau d'instruction | 192 |
| Tableau A.53 : Taux d'inactivité par état matrimonial | 192 |



*Your complimentary
use period has ended.
Thank you for using
PDF Complete.*

UES ECONOMIQUES DE LA POPULATION

[*Click Here to upgrade to
Unlimited Pages and Expanded Features*](#)

[Click Here to upgrade to
Unlimited Pages and Expanded Features](#)

| | |
|--|-----|
| Graphique 2.1 : Pyramides des âges de la population résidente et de la population active | 51 |
| Graphique 2.2 : Pyramide des âges de la population active de nationalité burkinabé | 54 |
| Graphique 2.3 : Pyramide des âges des actifs du milieu urbain..... | 57 |
| Graphique 2.4 : Répartition des actifs urbains | 59 |
| du secteur primaire selon l'âge et le sexe | 59 |
| Graphique 2.5 : Répartition des actifs urbains du secteur secondaire selon l'âge et le sexe õ ... | 59 |
| Graphique 2.6 : Répartition des actifs urbains du secteur tertiaire selon l'âge et le sexe..... | 59 |
| Graphique 2.7 : Répartition des actifs des grandes villes selon l'âge..... | 61 |
| Graphique 2.8 : Taux brut d'activité par groupes d'âge et sexe | 66 |
| Graphique 2.9 : Taux net d'activité par groupes d'âge et sexe | 66 |
| Graphique 2.10 : taux d'activité selon le groupe d'âge et le milieu de résidence..... | 68 |
| Graphique 2.11 : Taux d'activité des principales villes du Burkina Faso (%)..... | 70 |
| Graphique 3.1 : Pyramide des âges des actifs occupés | 73 |
| Graphique 3.2 : Situation dans l'occupation principale..... | 74 |
| Graphique 3.3 : Situation dans l'occupation principale par sexe | 74 |
| Graphique 3.4 : Niveau d'instruction des actifs occupés..... | 76 |
| Graphique 3.5 : Actifs occupés par groupes d'âges spécifiques | 76 |
| Graphique 3.6 : Répartition des actifs occupés selon le milieu de résidence | 77 |
| Graphique 3.7 : Pyramide des âges des actifs occupés de Ouagadougou | 85 |
| Graphique 3.8 : Pyramide des âges des actifs occupés de Bobo-Dioulasso..... | 89 |
| Graphique 3.9 : Pyramide des âges des actifs occupés des autres villes | 92 |
| Graphique 3.10 : Pyramide des actifs occupés..... | 96 |
| Graphique 3.11 : Actifs occupés dans les villes du Burkina Faso | 104 |
| Graphique 3.12 : Taux de dépendance économique des grandes villes | 110 |
| Graphique 4.1 : Taux de chômage par groupes d'âges selon le milieu de résidence (%) ... | 114 |
| Graphique 4.2 : Pyramide des âges de la population active au chômage..... | 117 |
| Graphique 4.3 : Taux de chômage selon l'état matrimonial et le sexe | 119 |
| Graphique 4.4 : Répartition de la population active au chômage selon le statut au chômage | 121 |
| Graphique 4.5 : pyramide des âges des chômeurs en quête de leur 1er emploi..... | 124 |
| Graphique 4.6 : Pyramide des âges des anciens occupés (chômeurs ayant déjà travaillé)..... | 133 |
| Graphique 5.1 : Pyramide des âges de la population inactive..... | 138 |
| Graphique 5.2 : Pyramide des âges des inactifs de la ville de Ouagadougou..... | 142 |
| Graphique 5.3 : Pyramides des âges de la population inactive de Bobo-Dioulasso | 144 |
| Graphique 5.4 : Structure par âge et par sexe de la population inactive des autres villes..... | 146 |
| Graphique 5.5 : Structure par groupes d'âges des femmes occupées au foyer | 148 |
| Graphique 5.6 : Taux brut d'activité par groupes d'âges..... | 151 |



*Your complimentary
use period has ended.
Thank you for using
PDF Complete.*

UES ECONOMIQUES DE LA POPULATION

[*Click Here to upgrade to
Unlimited Pages and Expanded Features*](#)

| | |
|----------------|---|
| AN | Assemblée Nationale |
| AVV | Autorité de l'aménagement des Vallées des Voltas |
| BIT | Bureau international du travail |
| CADT | Ceux ayant déjà travaillé |
| CENI | Commission électorale nationale indépendante |
| CES | Conseil économique et social |
| CGCT | Code général des collectivités territoriales |
| CQPE | Chômeur en quête du premier emploi |
| CSI | conseil supérieur de l'information |
| CSLP | Cadre stratégique de lutte contre la pauvreté |
| EDS | Enquête démographique et de santé |
| EDS-III | Enquête démographique et de santé de 2003 |
| EP | Enquête prioritaire |
| EPCVM | Enquête prioritaire sur les conditions de vie des ménages. |
| HIMO | Haute Intensité de Main-d'œuvre |
| INSD | Institut National de la Statistique et de la Démographie |
| IST | Infections sexuellement transmissibles |
| LPDRD | Lettre de politique de développement rural décentralisé |
| MF | Méiateur du Faso |
| ND | Non déclaré |
| OMD | Objectifs du Millénaire pour le Développement |
| PAS | Programme d'ajustement structurel |
| Pf | Population féminine |
| Pm | Population masculine |
| PTF | Partenaires techniques et financiers |
| QUIBB | Questionnaire unifié des indicateurs de base sur le bien-être |
| RDE | Rapport de dépendance économique |
| RDFA | Rapport de dépendance en fonction de l'âge. |
| RGP | Recensement général de la population |
| RGPH | Recensement général de la population de l'habitation |
| RM | Rapport de masculinité |
| SDR | Stratégie de développement rural |
| SOFITEX | Société de fibres textiles |



*Your complimentary
use period has ended.
Thank you for using
PDF Complete.*

UES ECONOMIQUES DE LA POPULATION

[*Click Here to upgrade to
Unlimited Pages and Expanded Features*](#)

| VOLUME, REPARTITION PAR SEXE ET PAR MILIEU DE RESIDENCE | |
|--|------------|
| Population totale | 14 017 262 |
| Population masculine | 6 768 739 |
| Population féminine | 7 248 523 |
| Population urbaine | 3 181 967 |
| Population rurale | 10 835 295 |
| Population de la commune de Ouagadougou | 1 475 223 |
| Population de la commune de Bobo-Dioulasso | 489 967 |
| Densité de la population (habitants au km ²) | 51,4 |
| Rapport de masculinité (Nombre d'hommes pour 100 femmes) | 93,4 |
| Proportion de femmes dans la population (%) | 51,7 |
| Taux d'urbanisation (%) | 22,7 |
| Taux d'accroissement annuel moyen de la population (%) | 3,1 |
| STRUCTURE DE LA POPULATION | |
| Population de moins d'un an (0 an) | 466 516 |
| Population de moins de 5 ans (0 . 4 ans) | 2 436 913 |
| Population de 6 . 11 ans | 2 589 132 |
| Population de 6 - 24 ans | 6 251 439 |
| Population de moins de 15 ans (0 . 14 ans) | 6 499 211 |
| Population de 15 . 64 ans | 6 969 953 |
| Population de 65 ans ou plus | 473 611 |
| Population de 18 ans ou plus | 6 520 709 |
| Population de 15 - 49 ans | 6 098 618 |
| Population de 10 - 19 ans | 3 221 873 |
| Population d'âge non déclaré | 74 487 |
| Population des femmes en âge de procréer (15-49 ans) | 3 302 636 |
| Age moyen de la population | 21,8 |
| Age médian de la population | 15,5 |

TRIMONIAL ET NUPTIALITE

| | |
|--|----------|
| Proportion de célibataires (%) | |
| Hommes | 46,7 |
| Femmes | 26,0 |
| Age moyen au premier mariage (années) | |
| Hommes | 26,9 ans |
| Femmes | 19,6 ans |
| Age médian au mariage (années) | |
| Hommes | 23,5 |
| Femmes | 16,5 |
| Proportion de femmes de 12 ans ou plus en union (%) | 63,1 |
| Nombre moyen de épouses par homme marié | 1,4 |
| Nombre moyen de épouses par homme polygame | 2,3 |
| Proportion de hommes polygames (%) | |
| Ensemble du pays | 28,4 |
| Milieu urbain | 14,3 |
| Milieu rural | 32,7 |
| Taux de célibat définitif (%) | |
| Hommes | 2,4 |
| Femmes | 2,6 |
| FECONDITE | |
| Taux brut de natalité (β) | |
| Ensemble du pays | 45,8 |
| Urbain | 38,1 |
| Rural | 48,4 |
| Ouagadougou | 35,6 |
| Bobo-Dioulasso | 37,8 |
| Autres villes | 39,4 |
| Nombre moyen de enfants nés vivants par femme (ISF) | |
| Ensemble du pays | 6,2 |
| Urbain | 4,6 |
| Rural | 6,8 |
| Ouagadougou | 4,1 |
| Bobo-Dioulasso | 4,5 |
| Autres villes | 5,1 |

Click Here to upgrade to
Unlimited Pages and Expanded Features

| Population de 15 à 19 ans (β) | |
|---|-----------|
| Ensemble du pays | 127,6 |
| Urbain | 71,9 |
| Rural | 150,0 |
| MORTALITE | |
| Taux brut de mortalité (β) | |
| Ensemble du pays | 11,8 |
| Homme | 12,0 |
| Femme | 11,3 |
| Espérance de vie à la naissance | |
| Ensemble du pays | 56,7 ans |
| Homme | 55,8 ans |
| Femme | 57,5 ans |
| Quotient de mortalité infantile (β) | |
| Ensemble du pays | 91,7 |
| Homme | 98,0 |
| Femme | 86,0 |
| Quotient de mortalité infanto-juvénile (β) | |
| Ensemble du pays | 141,9 |
| Garçons | 144,0 |
| Filles | 140,0 |
| Rapport de mortalité maternelle (pour 100 000 naissances vivantes) | |
| | 307,3 |
| MIGRATION | |
| Migrants durée de vie | 3 094 190 |
| Migrants internes | 2 200 564 |
| Migrants internationaux | 893 626 |
| Population née à l'étranger | 503 662 |
| Population d'origine étrangère | 60 074 |
| • Mali | 18 526 |
| • Togo | 8 710 |
| • Bénin | 5 851 |
| • Niger | 5 690 |
| • Nigeria | 5 299 |
| • Autres pays d'Afrique | 13 410 |
| • Autres continents | 2 662 |

| ALPHABETISATION | |
|---|------|
| Taux d'alphabétisation des 15 ans ou plus (%) | |
| Ensemble | 22,5 |
| Hommes | 29,7 |
| Femmes | 16,3 |
| Urbain | 53,2 |
| Rural | 11,4 |
| Taux d'alphabétisation des 15 à 24 ans (%) | |
| Ensemble | 32,7 |
| Hommes | 39,8 |
| Femmes | 26,5 |
| Urbain | 67,1 |
| Rural | 18,6 |
| SCOLARISATION | |
| Taux brut de scolarisation au primaire des 7-12 ans (%) | |
| Ensemble | 57,8 |
| Garçons | 61,3 |
| Filles | 54,1 |
| Taux net de scolarisation au primaire des 7 - 12 ans (%) | |
| Ensemble | 44,3 |
| Garçons | 46,9 |
| Filles | 41,6 |
| Taux d'achèvement au primaire (%) | |
| Ensemble | 33,9 |
| Garçons | 36,0 |
| Filles | 31,7 |
| Urbain | 66,6 |
| Rural | 24,1 |

[Click Here to upgrade to
Unlimited Pages and Expanded Features](#)

| INDICATEURS ECONOMIQUES | |
|---|-------|
| (%) | |
| Ensemble | 74,0 |
| Hommes | 87,4 |
| Femmes | 62,7 |
| Urbain | 57,4 |
| Rural | 80,2 |
| Taux de dépendance économique (%) | |
| Ensemble | 174,4 |
| Urbain | 165,5 |
| Rural | 210,9 |
| Taux d'occupation des 15 à 64 ans (%) | |
| Ensemble | 97,6 |
| Hommes | 97,0 |
| Femmes | 98,3 |
| Urbain | 90,7 |
| Rural | 99,4 |
| Ouagadougou | 87,9 |
| Bobo-Dioulasso | 88,9 |
| Taux de chômage des 15 à 64 ans (%) | |
| Ensemble | 2,4 |
| Hommes | 3,0 |
| Femmes | 1,7 |
| Urbain | 9,3 |
| Rural | 0,6 |
| Ouagadougou | 12,6 |
| Bobo-Dioulasso | 11,6 |
| ENFANTS DE 0 à 17 ANS | |
| Proportion des enfants dans la population totale (%) | 53,0 |
| Proportion des enfants vivant avec un seul parent biologique (%) | 12,3 |
| Proportion des enfants ne vivant avec aucun parent biologique (%) | 13,0 |
| Proportion des filles mères célibataires (%) | 12,5 |
| Proportion des enfants exerçant une activité (%) | 34,9 |

| PERSONNES VIVANT AVEC UN HANDICAP | |
|--|-----------|
| Proportion des personnes vivant avec un handicap (%) | |
| Ensemble | 1,2 |
| Hommes | 1,3 |
| Femmes | 1,1 |
| Urbain | 1,0 |
| Rural | 1,3 |
| PERSONNES AGEES (60 ANS OU PLUS) | |
| Proportion des personnes âgées (%) | 5,1 |
| Rapport de masculinité des personnes âgées (%) | 87,9 |
| Taux d'alphabétisation des personnes âgées (%) | 3,8 |
| Proportion des personnes âgées occupées (%) | |
| Ensemble | 58,3 |
| Hommes | 75,8 |
| Femmes | 42,9 |
| MENAGES ET HABITATION | |
| Nombre de ménages ordinaires | 2 360 126 |
| Nombre de ménages ordinaires en milieu urbains | 634 161 |
| Nombre de ménages ordinaires en milieu ruraux | 1 725 965 |
| Taille moyenne des ménages ordinaires | |
| Ensemble du pays | 5,9 |
| Milieu urbain | 5,0 |
| Milieu rural | 6,3 |
| Proportion des chefs de ménage de sexe féminin (%) | 11,0 |
| Proportion des chefs de ménage polygames (%) | 24,9 |
| Proportion des chefs de ménage propriétaires de leur habitation (%) | 83,9 |
| Proportion des ménages ayant accès à l'eau potable (%) | 58,6 |
| Proportion des ménages utilisant le bois comme source d'énergie de cuisson (%) | 91,8 |
| Proportion des ménages possédant au moins un poste radio (%) | 63,0 |
| Proportion des ménages possédant au moins un poste téléviseur (%) | 13,5 |
| Proportion des ménages possédant au moins une bicyclette (%) | 78,4 |
| Proportion des ménages possédant au moins une mobylette (%) | 26,0 |
| Proportion des ménages possédant au moins une charrette (%) | 14,4 |
| Proportion des ménages possédant au moins une voiture (%) | 2,0 |

UX RESULTATS

omiques de la population du Burkina Faso met l'accent sur le contexte de l'étude et les aspects méthodologiques d'une part, la population active, la population active au chômage et la population inactive d'autre part.

Pour comprendre les caractéristiques économiques de la population burkinabé, c'est-à-dire les activités économiques exercées par la population, il est nécessaire de situer le pays dans son contexte politique et administratif, géographique et économique, démographique et socio-culturel. Ces éléments contextuels ont façonné le pays d'une certaine manière dont le reflet se voit dans la structure des activités économiques.

Historiquement, le Burkina Faso a connu plusieurs périodes constitutionnelles depuis 1959 dont les plus récentes portent en elles l'instauration de la démocratie (1991) accompagnée d'un effort de décentralisation en cours de consolidation, et une culture de la bonne gouvernance s'est installée progressivement.

Administrativement, le pays est subdivisé en quarante cinq (45) provinces regroupées en treize (13) régions. Cette subdivision repose sur la politique de décentralisation actuellement en vigueur. Par ailleurs, il comprend 8 725 villages administratifs et 350 communes dont 49 urbaines et 301 rurales.

Le Burkina Faso est un pays enclavé au cœur de l'Afrique de l'Ouest, d'une superficie d'environ 274 000 km². Cet enclavement constitue un obstacle majeur pour son développement économique basé essentiellement sur l'agriculture et l'élevage, son industrie étant embryonnaire.

Durant les périodes respectives 1980-1993 et 1994-1999, périodes au cours desquelles le pays a adopté deux Programmes d'Ajustement Structurel (PAS), le taux de croissance réelle au Burkina Faso est passé de l'ordre de 3% à 5% en moyenne grâce aux réformes économiques et structurelles entreprises depuis 1991. Elles se sont caractérisées par une meilleure gestion des finances publiques, une libéralisation de l'économie nationale suite au désengagement de l'État au profit du secteur privé et une plus grande ouverture sur l'extérieur.

En dépit de ces progrès économiques enregistrés depuis 1994 la pauvreté nationale est en train de se raffermir de manière inquiétante : 46,3 % des Burkinabé étaient touchés avec un seuil record de pauvreté estimé à 82 672 FCFA par adulte et par an (INSD 2003). Les niveaux de croissance enregistrés par l'économie burkinabé n'ont pas été suffisants pour faire reculer la pauvreté qui va s'accroissant. Pour relever le défi du développement, le Gouvernement a élaboré en 2000, son Cadre Stratégique de Lutte contre la Pauvreté (CSLP)¹, conformément aux Objectifs du Millénaire pour le Développement (OMD). En outre, le Burkina Faso a souscrit à la Déclaration de Paris sur l'efficacité de l'aide au développement.

¹ Le CSLP énonce des objectifs prioritaires de développement du Burkina Faso pour la décennie à venir. Il est organisé autour des quatre axes stratégiques suivants :

- Accélération de la croissance fondée sur l'équité ;
- Amélioration de l'accès des pauvres aux services sociaux de base et à la protection sociale ;
- Elargissement des opportunités d'emploi et d'activités génératrices de revenus pour les pauvres dans l'équité ;
- Promotion de la bonne gouvernance.

une forte proportion de jeunes : de 1975 à 1996, la population burkinabé présentait 48% environ contre une faible proportion de personnes âgées de plus. C'est pourquoi le rapport de dépendance par âge est assez élevé de 108. Il se pose alors un problème de la prise en charge et de la satisfaction des besoins sociaux de base des jeunes sur le plan de l'éducation, de la santé, de l'emploi etc. Le contexte socioculturel repose à la fois sur des normes culturelles traditionnelles et sur des valeurs modernes acquises par le biais de l'éducation formelle. De là résulte un nombre élevé d'enfants par ménage, une forte précarité du revenu des ménages et un énorme poids des tâches domestiques pour les femmes. La société burkinabé a subi de profondes mutations depuis la période coloniale^{2/}

Les sources de données pour l'étude des caractéristiques économiques de la population se réfèrent essentiellement aux recensements de la population (1975, 1985, 1996), aux enquêtes démographiques (1961, 1991), aux enquêtes prioritaires sur les conditions de vie des ménages (EPCVM), à l'enquête Burkinabé sur les Conditions de Vie des Ménages (EBCVM) et aux enquêtes QUIBB (Questionnaire Unifié sur les Indicateurs de Bien-être de Base). Cependant, dans un recensement à part, les indicateurs calculés ne recouvrent pas toujours la même réalité.

La définition de la population active ou de la population en âge de travailler a évolué entre les différents recensements³. Le Recensement Général de la Population et de l'Habitat de 2006 prend en compte toute personne âgée de 5 ans et plus. Cependant, pour les besoins de comparabilités internationales l'analyse a privilégié le groupe d'âges des 15 et 64 ans.

Partant d'une population résidente totale de 14 017 262 habitants recensés en 2006, la population en âge de travailler (15 ans et plus) est de 7 443 564 personnes soit 53,1% de la population résidente. Cette population en âge de travailler se compose d'une population active de 5 412 102 personnes dont 54,7% d'hommes et de 45,3% de femmes, soit un rapport de masculinité de 120.

La population active totale (5 ans et plus) est de 6 839 447 personnes. Dans le groupe d'âge des 15-64 ans, on y relève 5 159 630 personnes dont 2 800 618 hommes (54,3%) et 2 359 012 femmes (45,7%) soit une légère supériorité numérique masculine. Les effectifs de la population active totale occupée (5 ans et plus) s'élèvent à 6 715 698 personnes soit 98,2% de la population active totale. Elle se compose des moins de 15 ans (1 417 821 personnes soit 21,11%), du groupe d'âge de 15 à 64 ans (5 035 891 personnes soit 97,6%) et des 65 ans et plus (261 986 personnes soit 3,9%). La population active non occupée représente 123 739 personnes (2,4%), composée de chômeurs (0,5%) et d'individus en quête du 1^{er} emploi (1,9%).

Cette population d'âge actif est relativement jeune : elle est fortement concentrée dans les tranches d'âges jeunes comprises entre 15 et 25 ans représentant le tiers des effectifs aussi bien chez les hommes que chez les femmes. La population active (15-64 ans) est majoritairement mariée (66,7%), et 27,1% de célibataires.

Quel que soit le milieu de résidence, son niveau d'instruction reste peu élevé. En milieu urbain où les infrastructures scolaires sont généralement plus nombreuses, près de la moitié des actifs urbains n'ont aucun niveau (49,1%), moins du quart a fréquenté le cycle primaire (23,8%), à peu près autant pour le cycle secondaire (1^{er} et 2nd cycles) (22,0%). Le cycle

² Il s'agit d'une synthèse de quelques mutations à partir de l'opuscule précédemment cité, pp. 4-6.

³ Selon celui de 1975, la population en âge de travailler était celle âgée de 15 ans et plus ; le recensement de 1985 définissait la population active ou en âge de travailler comme étant composée de toute personne âgée de 10 ans et plus. Pour le recensement de 1996, la population en âge de travailler ou d'activité était celle composée de toutes les personnes des deux sexes de 6 ans et plus.

4,9%) des actifs. En milieu rural, la situation est pire : 89,8% ont été à l'école (89,8%), les actifs de niveau primaire et ceux de niveau secondaire constituent 2,2% et ceux de niveau supérieur 0,2%. La population active qui ne se reconnaît pas à travers ce cursus scolaire représente 0,3% en ville et 0,3% en campagne.

Il existe de profondes disparités de niveau d'instruction entre les sexes. Les actifs masculins sont plus instruits que les actifs féminins quelque soit le milieu de résidence. En milieu urbain, près de la moitié des actifs urbains n'ont aucun niveau (49,1%), moins du quart a fréquenté le cycle primaire (23,8%), à peu près autant pour le cycle secondaire (1^{er} et 2nd cycles) (21,9%). En milieu rural, la situation est pire : une large majorité d'actifs ruraux n'a pas été à l'école (89,8%), plus élevé que la moyenne nationale (81,3%), le primaire n'accueille que 7,5%.

La population active de nationalité burkinabé est composée d'une majorité de 5 009 913 actifs occupés (97,6%) que complètent en nombre réduit 26 128 chômeurs ayant perdu leur emploi (0,5%) et 96 488 (2,0%) en quête du premier emploi.

La répartition de la population active de nationalité burkinabé suit à peu près les mêmes tendances que la population active de façon générale. Le statut matrimonial des actifs burkinabé est dominé par le mariage. En effet, partant d'un effectif d'actifs masculins de 2 800 618 personnes 66,7% d'entre eux sont mariés à une ou plusieurs femmes dont la forme dominante est la monogamie pour 41,1% des mariages. Le célibat demeure important puisqu'il touche 27,0% des actifs burkinabés.

Les actifs de nationalité burkinabé sont en majorité sans instruction (81,4%). On note seulement 10,9% des actifs ayant fréquenté le niveau primaire 4,4% le secondaire 1^{er} cycle et 1,8% le secondaire 2nd cycle et 1,1% pour le niveau supérieur. Pour les femmes, on peut retenir ceci : la proportion des actifs féminins sans instruction est élevée (88,1%) par rapport aux actifs masculins (75,8%).

La population active étrangère compte 27 101 actifs soit moins de 1% (0,5%) de la population active du Burkina Faso. La population active étrangère est constituée de 27 101 personnes dont 61,9% sont des hommes. Selon le statut d'occupation 95,9% d'entre elles sont occupés 1,0% au chômage et 3,1% en quête du 1^{er} emploi. La répartition des actifs étrangers selon le sexe montre un profond déséquilibre. Quel que soit l'âge, les actifs masculins sont plus nombreux (61,9%) que les actifs féminins (38,1%).

La plupart des actifs étrangers (20,0%) ont un niveau d'instruction équivalent au secondaire mais dominé par le 1^{er} cycle (14,5% contre 5,9% au 2nd cycle). Seulement 13,8% ont fréquenté l'école primaire et 11,3% le cycle supérieur. Pour les femmes, la proportion des actifs étrangers sans instruction est élevée mais particulièrement chez les femmes : 58,4% des actifs féminins contre 49,4% d'actifs masculins.

Sur une population urbaine totale de 3 181 967 habitants, le volume de la population active urbaine est de 1 086 779 personnes (34,2%) dont 712 700 hommes (65,6%) et 374 079 femmes (34,4%). On observe un profond déséquilibre des sexes. Le rapport de masculinité est de 190,5.

La structure de la population active en milieu urbain du Burkina Faso selon l'état matrimonial et le sexe dégage une majorité d'actifs mariés représentant plus de la moitié des effectifs (54%), soit 583 653 individus sur une population active totale de 1 086 779 personnes dont 52,6% d'hommes et 55,9% de femmes. Cette population est composée de 39% de célibataires comportant plus d'hommes (42,4%) contre 32,7% de femmes. Le jeu de l'exode rural surtout masculin explique en partie ce déséquilibre.

Pour les âges spécifiques, le taux d'activité est le suivant : 74,1% ; 15 - 64 ans 74,0%. Le taux d'activité selon le milieu de résidence : le taux d'activité est plus important en milieu rural (80,2%) qu'en milieu urbain (57,4%) ; mais quelque soit le milieu de résidence, le taux d'activité masculin est toujours plus élevé, particulièrement en milieu rural : 92,7% contre 74,7% en milieu urbain. Toutefois on remarque que les femmes sont plus actives en milieu rural (70,3%) qu'en milieu urbain (39,8%).

Le taux d'activité selon le groupe d'âge et le milieu de résidence montre qu'à tous les groupes d'âges, exception faite du groupe d'âge très jeune (15-19 ans), le taux d'activité est nettement supérieur en milieu rural et dépasse largement la moyenne nationale de 74,0% même aux groupes d'âges vieillissant (60-64 ans).

Dans les grandes villes Ouagadougou et Bobo-Dioulasso, les taux d'activité sont quasiment les mêmes. Ouagadougou présente un taux d'activité légèrement plus élevé (55,5%) que Bobo-Dioulasso (54,3%). Par contre par sexe, le taux d'activité masculin est plus fort à Bobo-Dioulasso (75,1%), celui du sexe masculin de Ouagadougou se situant à 74,1%. Dans ces conditions, le taux d'activité du sexe féminin est peu substantiel (39,8%).

Le Burkina Faso compte 13 régions administratives ayant des taux d'activité très hétérogènes pouvant être classés en deux groupes de régions répartis autour de la moyenne nationale de 74,0%. Les taux d'activité les plus bas du Burkina Faso ont été observés dans le Sahel (58,1%), dans les régions du Centre et des Hauts-Bassins. Les taux d'activité les plus élevés (proches de 85%) se trouvent dans les régions rurales du pays (86,2%) autour de la région du Centre. L'activité économique se déroule dans toutes les provinces du Burkina Faso avec plus ou moins d'intensité.

Le secteur primaire absorbe l'essentiel des actifs occupés (78,9 %) contre 16,4 % pour le secteur tertiaire et seulement 3,4 % pour le secteur secondaire. Le secteur primaire reste donc le principal pourvoyeur d'emplois au Burkina Faso.

Seuls les actifs occupés des niveaux primaire et secondaire du 1^{er} cycle rassemblent des proportions relativement significatives parmi les actifs occupés selon le sexe et le niveau d'instruction. Cependant, il existe de profondes disparités entre les hommes et les femmes.

La population active urbaine occupée (985 762 personnes) représente 19,6% des actifs occupés du pays inégalement répartis entre les villes mais en faveur des plus grandes. La proportion de la population économiquement dépendante ou à charge est très élevée. Elle est de 174,4. Ainsi 100 personnes actives occupées ont à leur charge 174,4 personnes. Le taux de dépendance économique cache de profondes disparités selon le milieu de résidence: il est plus faible en milieu rural (165,5) qu'en milieu urbain (210,9) et le taux de dépendance régionale moyen moins important (175,0).

Le taux de chômage de l'ensemble du Burkina (2,4%) reste faible mais de profondes disparités apparaissent selon les milieux de résidence : milieu urbain (9,3%), milieu rural (0,6%). Le taux de chômage des burkinabé revenus de la Côte-d'Ivoire est (1,9%) est inférieur à la moyenne nationale (2,4%), mais nettement plus bas que celui des burkinabé revenus d'autres pays (3,3%). La population active au chômage présente une structure par âge relativement jeune : près de 85% ont moins de 35 ans, quelque soit le sexe.

Sur un ensemble de 1 810 323 personnes inactives, 1 076 736 sont des personnes occupées au foyer, soit une proportion de 59,5% ; viennent ensuite, les élèves ou étudiants (24,3%) et les autres inactifs (15,0%). La répartition de la population inactives par sexe montre qu'il y a plus de femmes inactives que d'hommes.

[Click Here to upgrade to
Unlimited Pages and Expanded Features](#)

est plus élevé qu'en milieu rural : 42,6% contre 19,8%.
L'activité en milieu urbain est plus élevée que celle du milieu
rural en ville contre seulement 7,3% chez les hommes des
centres ruraux. De même, concernant le sexe féminin, les mêmes écarts se
observent : 60,2% chez les femmes des villes contre 29,7% chez celles vivant en campagne.

An niveau des grandes villes, Bobo-Dioulasso présente les taux d'inactivité les plus élevés
(45,7%) contre 42,6% à Ouagadougou et 38,5% dans les autres villes.



*Your complimentary
use period has ended.
Thank you for using
PDF Complete.*

UES ECONOMIQUES DE LA POPULATION

[*Click Here to upgrade to
Unlimited Pages and Expanded Features*](#)

La connaissance des caractéristiques économiques de la population d'un pays est primordiale pour la élaboration de politiques économiques adéquates. Les recensements de la population offrent l'opportunité de se livrer à un tel exercice sur des données touchant l'ensemble de la population. Bien que les variables relatives à la situation économique soient en nombre réduit dans un recensement, celles-ci demeurent primordiales parce qu'elles permettent de disposer des éléments de structure.

Le Burkina Faso a évolué dans un certain contexte dont la connaissance permet de comprendre les caractéristiques économiques du pays et l'importance du marché de l'emploi. Historiquement, le Burkina Faso a traversé des périodes constitutionnelles particulières ponctuées de périodes d'état d'exception ou non constitutionnelles jusqu'à l'instauration de la démocratie à partir de 1991. Celle-ci s'est accompagnée d'un effort de décentralisation en cours de consolidation, et d'une culture de la bonne gouvernance qui s'installe progressivement.

Le Burkina Faso est un petit pays enclavé au cœur de l'Afrique de l'Ouest sans débouché sur la mer. Cette position géographique présente beaucoup d'handicaps pour son développement : il appartient à la zone soudano-sahélienne marquée par des aléas climatiques importants, alors que son économie est essentiellement agricole et son industrie embryonnaire, en outre, tant à l'importation qu'à l'exportation les coûts sont énormes. Sa population est très jeune, peu instruite et touchée par un profond chômage et un sous-emploi déguisé. Le contexte socio-culturel est marqué par de profondes mutations mais le poids des traditions reste toujours énorme malgré une ouverture par le biais de l'éducation.

La revue de littérature est variée en sources d'informations, toutefois elle est limitée par les difficultés de comparabilité d'un recensement à l'autre : les concepts utilisés lors des différents recensements sont instables. En outre, le Recensement Général de la Population et de l'Habitation est une opération très lourde à conduire et touchant à de nombreuses thématiques. De ce fait, il ne permet pas l'approfondissement de ces thématiques à travers des questions détaillées et très précises portant sur le marché de l'emploi. Cela a engendré des marges d'erreurs importantes sur certains indicateurs spécifiques.

L'analyse de la population active met l'accent sur le volume de la population active totale et sur celui de la population active occupée. Leurs caractéristiques ont été appréciées à l'échelle globale (nationale) et désagrégées au niveau de la population de nationalité burkinabé et au niveau de celle de nationalité étrangère, pour toucher le milieu urbain, rural et régional. Les grands groupes de profession et les secteurs d'activités révèlent une population active occupée fortement concentrée dans le secteur primaire. Cette concentration est particulièrement importante en milieu rural où les activités agricoles sont dominantes alors que le milieu urbain se distingue par la variété des emplois salariés. Quoiqu'il en soit, le secteur primaire est le plus grand pourvoyeur d'emplois au Burkina Faso.

La population active est frappée par un chômage chronique dans des proportions importantes. Le taux de chômage est plus élevé dans les villes par rapport aux autres régions du pays. L'approche des caractéristiques socioéconomiques des chômeurs détermine la structure par âge et par sexe, le niveau d'instruction, l'état matrimonial etc.

A côté, la proportion de la population inactive n'est pas négligeable même dans les grandes villes. La mesure de l'inactivité quelque soit le milieu de résidence le prouve. Cette population inactive se compose de nombreuses personnes au foyer, de élèves et étudiants, de rentiers et autres.



*Your complimentary
use period has ended.
Thank you for using
PDF Complete.*

UES ECONOMIQUES DE LA POPULATION

[*Click Here to upgrade to
Unlimited Pages and Expanded Features*](#)

Le contexte politique, géoéconomique, démographique et socio-culturel dans lequel se trouve le Burkina Faso a eu des effets positifs et négatifs sur son développement économique et social. Les aspects méthodologiques rendent compte de la manière dont le thème a été abordé faisant ressortir les limites de la revue de littérature, la complexité de la définition des concepts opératoires et mesure du phénomène et l'évaluation des données.

1.1 - CONTEXTE

1.1.1 - Le contexte politique

De mars 1959 à nos jours, le Burkina Faso a traversé des périodes constitutionnelles ponctuées de périodes d'état d'exception ou non constitutionnelles (voir en annexes) :

L'instauration de la démocratie se est accompagnée d'un effort de décentralisation en cours de consolidation, et une culture de la bonne gouvernance se est installée progressivement à travers :

- la tenue régulière des élections, la parution de nombreux titres de journaux, le développement de l'audio-visuel, etc. ;
- le renforcement du dialogue politique et social : existence de plusieurs partis politiques, de centrales syndicales et de syndicats libres, d'associations, etc. ;
- l'installation de nouvelles juridictions supérieures : Conseil constitutionnel, Cour des comptes, Conseil d'Etat, Cour de cassation, etc. ;
- la lutte contre la corruption et la création d'une haute autorité de coordination de la lutte contre la corruption ;
- la consolidation de la décentralisation qui a connu une avancée significative ces dernières années avec la mise en place d'instruments d'appui institutionnel, technique et financier aux communes.

D'un point de vue institutionnel, le Burkina Faso compte une Assemblée nationale (AN), une Commission électorale nationale indépendante (CENI), un Conseil supérieur de l'information (CSI), un Conseil économique et social (CES) et un Médiateur du Faso (MF).

Administrativement, le pays est subdivisé en quarante cinq (45) provinces regroupées récemment en treize (13) régions pour tenir compte de la décentralisation. Par ailleurs, il comprend 8 725 villages administratifs et 350 communes dont 49 urbaines et 301 rurales.

Durant les périodes respectives 1980-1993 et 1994-1999, périodes au cours desquelles le pays a traversé deux Programmes d'ajustement structurel (PAS), le taux de croissance réelle au Burkina Faso, est passé de l'ordre de 3% à 5% en moyenne. Une telle performance sur le plan macroéconomique est surtout due aux réformes économiques et structurelles entreprises depuis 1991 par le Burkina. En effet, celles-ci se sont traduites par une meilleure gestion des finances publiques, une libéralisation de l'économie nationale par le désengagement de l'Etat au profit du secteur privé et une plus grande ouverture sur l'extérieur.

En dépit de ces progrès économiques enregistrés entre 1994 et 1999, l'incidence de la pauvreté ne fait que croître. En effet, l'incidence de la pauvreté est passée de 44,5% en 1994 à 46,4% en 2003 en transitant par 45,3% en 1998. Incontestablement, la pauvreté constitue un obstacle aux efforts de développement et donc un frein à la croissance économique. C'est donc conscient de cette situation, que le Gouvernement du Burkina Faso

stration publique, du secteur privé, de la société civile et à relever le défi de la réduction de la pauvreté, en logique de lutte contre la pauvreté (CSLP), conformément aux Objectifs du Millénaire pour le Développement (OMD).

Il faut signaler que en sus de la prise de conscience et la volonté au niveau national, c'est la décision des institutions de Brettons Wood en septembre 1999 de lier désormais l'allègement de la dette à la collaboration d'un Cadre stratégique de lutte contre la pauvreté qui a beaucoup joué dans le sens de la collaboration de ce document en juin 2000.

De fait, depuis quelque temps, on note un certain regain de la prise en compte de l'aide dans les CSLP de manière générale et dans celui du Burkina Faso en particulier. C'est ainsi qu'à l'instar de bon nombre de pays du monde et de la sous-région, et très soucieux de mieux canaliser et optimiser l'utilisation des aides provenant des Partenaires techniques et financiers (PTF), le Burkina Faso a souscrit aux principes de la Déclaration de Paris issue du deuxième Forum de haut niveau de Paris sur l'efficacité de l'aide au développement du 28 février au 2 mars 2005.

Pour revenir au CSLP, il énonce des objectifs prioritaires de développement du Burkina Faso pour la décennie à venir. Il est organisé autour des quatre axes stratégiques suivants :

1. Accélération de la croissance fondée sur l'équité ;
2. Amélioration de l'accès des pauvres aux services sociaux de base et à la protection sociale ;
3. Elargissement des opportunités d'emploi et d'activités génératrices de revenus pour les pauvres dans l'équité ;
4. Promotion de la bonne gouvernance.

Comme on peut le constater, la thématique « Caractéristiques économiques de la population » figure en bonne place dans cet instrument à travers l'axe stratégique 3 « Elargissement des opportunités d'emploi et d'activités génératrices de revenus pour les pauvres dans l'équité ». Cela ne surprend pas lorsqu'on a en mémoire, les premières tentatives de résorption du chômage au lendemain de l'indépendance du pays et deux décennies plus tard. Il s'agit :

- de la Convention de la main-d'œuvre signée avec la Côte d'Ivoire le 9 mars 1960 et avec le Gabon le 13 août 1973 ;
- de la création de l'Autorité de l'Aménagement des Vallées des Voltas (AVV) en 1973 ;
- de la mise en œuvre d'un programme spécial de travaux publics à haute intensité de main-d'œuvre à partir de 1984.

Du reste, le but, les objectifs généraux et intermédiaires et les axes stratégiques de la Politique de Population version de 2000, témoignent de l'importance que le Burkina Faso a très tôt accordée à l'emploi. En effet⁴,

- Le but est de contribuer à la lutte contre la pauvreté par la recherche d'un équilibre entre population et ressources.
- L'objectif général 5 est de valoriser les ressources humaines.
- L'objectif intermédiaire 5.3 est d'intensifier les bases de l'activité productive d'ici l'an 2015 avec les axes stratégiques suivants :
 - ✓ 5.3.1. Intensification des Travaux à Haute Intensité de Main-d'œuvre (HIMO) ;
 - ✓ 5.3.2. Promotion des structures d'orientation et de formation professionnelle, notamment des jeunes filles ;

⁴ Conseil national de population, 2000, Politique nationale de population ; Ouagadougou, pp.59-60.

professionnelle.

ystème national d'information sur le marché du travail ;
cadre incitatif et de promotion des initiatives privées ;
ordre législatif et réglementaire sur l'emploi et la formation

- L'objectif intermédiaire 5.4 est de valoriser l'expertise nationale d'ici l'an 2015, avec comme axes stratégiques :
 - ✓ 5.4.1. Mise en place d'une structure de promotion de l'expertise nationale ;
 - ✓ 5.4.2. Promotion de la représentativité des nationaux dans la fonction publique internationale ;
 - ✓ 5.4.3. Promotion des nouvelles opportunités d'emplois offertes par l'internet.

Outre ce qui vient d'être dit, la création de l'actuel Ministère de la jeunesse et de l'emploi (MJE) à l'instar de celle des ministères en charge de l'emploi qui l'ont précédé, vient renforcer l'idée selon laquelle l'emploi préoccupe nos décideurs. En effet, selon l'article 21 du Décret N° 2007. 424/PRES/PM/SGG-CM du 13 juillet 2007 portant attributions des membres du Gouvernement, le Ministre de la jeunesse et de l'emploi assure la mise en œuvre et le suivi de la politique du Gouvernement en matière de jeunesse et d'emploi. A ce titre et en relation avec les autres départements ministériels concernés, il est chargé entre autres :

- En matière de jeunesse, de la formation du personnel d'encadrement et d'animation de la jeunesse, de l'intégration de la jeunesse dans le processus de développement national, et des questions de formation et d'emploi des jeunes.
- En matière d'emploi, de la promotion de l'emploi et de la lutte contre le chômage, de l'appui conseil aux jeunes en matière de création d'entreprise, de l'organisation, de la promotion et du suivi du secteur informel, de la promotion de l'auto emploi, de la formation professionnelle et de l'apprentissage, et de la création de certificats de qualification professionnelle.

1.1.2 - Le contexte géo-économique

➤ Le contexte géographique

Géographiquement, le Burkina Faso est un pays enclavé et situé au cœur de l'Afrique de l'Ouest. D'une superficie d'environ 274 000 km², il a une frontière commune avec le Mali, la Côte d'Ivoire, le Bénin, le Togo, le Ghana et le Niger.

Le Burkina Faso compte trois régions climatiques⁵ :

- ✓ La zone soudanienne qui occupe tout le sud du pays, a une saison de pluie d'environ six mois, avec une hauteur de pluie pouvant atteindre 1 300 mm/an ;
- ✓ La zone soudano sahélienne qui est située au centre, occupe la moitié de la superficie du pays avec quatre à cinq mois de précipitations annuelles ;
- ✓ La zone sahélienne au nord (Ouahigouya, Dori, Djibo) enregistre moins de deux mois de pluviométrie et 150 mm/an.

De par sa situation d'enclavement, il est exposé à un certain nombre d'obstacles qui hypothèquent son développement économique. En effet, les principaux facteurs limitants de ce développement vont de la précarité des pluies à l'éloignement de la mer, en passant par la faible technologie du monde rural.

⁵ Voir la 1^{ère} page du texte présentant le Burkina Faso de l'Agenda 2004 de COGEB . International.

L'économie du Burkina Faso est basée essentiellement sur l'agriculture et l'élevage.

Sur le plan agricole, on pratique de manière extensive, d'une part, des cultures de subsistance telles que les céréales (le mil, le sorgho, le maïs et le riz), et d'autre part, des cultures de rente telles que le coton, la canne à sucre, l'arachide, le sésame et le karité. Dans cette agriculture tributaire des aléas climatiques et dominée surtout par de petites exploitations familiales avec des pratiques culturales rudimentaires, on neregistre que de faibles rendements.

Malgré tout, l'extrait qui suit illustre bien combien l'agriculture pèse sur l'économie burkinabé : « Vu son importance dans le PIB et les effets induits sur les autres secteurs, la vitalité du secteur primaire (composé des sous-secteurs de l'agriculture, de l'élevage, de la pêche, de la chasse et des forêts) a été l'un des ressorts essentiels de la croissance économique au cours de la décennie 1995-2004. Il a enregistré un taux de progression moyen de 5,6 % sur la période, avec toutefois une grande variabilité d'une année à l'autre du fait de la grande influence des conditions climatiques.

Le secteur primaire alimente les secteurs secondaire et tertiaire et constitue par conséquent le socle de l'économie burkinabé. »⁶

Au regard donc du poids du secteur agricole qui emploie environ 80% de la population active et qui joue un rôle d'entraînement important pour les autres secteurs de l'économie nationale, le Burkina Faso a, après la traversée des deux PAS ci-dessus évoqués, bâti sa nouvelle politique agricole autour des objectifs prioritaires et des axes d'orientations essentiels suivants⁷ :

1. Une redistribution des rôles et des responsabilités entre les acteurs, soutenue par divers instruments dont :
 - la Loi n°10/98/AN du 21 avril 1998 portant modalités d'intervention de l'Etat et répartition de compétences entre l'Etat et les autres acteurs du développement ;
 - la Lettre de politique de développement rural décentralisé (LPDRD), dont le but est de proposer un cadre fédérateur et d'harmoniser les méthodes et les approches des différents projets et programmes visant le développement des communautés rurales de base ;
 - le Cadre stratégique de lutte contre la pauvreté révisé (CSLP révisé), qui a été adopté par le Gouvernement en juillet 2000 et qui constitue le cadre national de référence pour l'ensemble des politiques sectorielles de développement ;
 - la Stratégie de développement rural (SDR) dont l'élaboration traduit la volonté du Gouvernement de mettre en cohérence, les politiques et stratégies sectorielles avec le CSLP d'une part, et de s'adapter à l'évolution du contexte international, régional et national d'autre part. C'est un document de référence pour l'ensemble des acteurs qui interviennent dans le développement du secteur rural au Burkina Faso ;
 - la Loi portant Code général des collectivités territoriales (CGCT) au Burkina Faso, qui précise l'orientation de la décentralisation, les compétences et moyens d'action, les organes, l'administration et les finances des collectivités territoriales en vue de promouvoir et de renforcer le développement à la base et renforcer la gouvernance locale.

⁶ Ministère de l'Economie et du Développement - Direction Générale de l'Economie et de la Planification, 2005. . *Rapport sur l'économie. Les sources de croissance et la vulnérabilité de l'économie burkinabé aux chocs exogènes*, p. 10.

⁷ KABORE Z. E., 2005. - *Le rôle des différents acteurs dans la mise en œuvre d'un dispositif de formation professionnelle agricole : l'exemple du Burkina Faso*, Montpellier, pp. 2-3.

de l'économie et de systèmes de production dans
ant par une volonté de lier davantage la production au
e politique de promotion des filières de production.

3. Une restructuration des systèmes d'appui aux acteurs. Cette restructuration institutionnelle vise à améliorer l'efficacité des institutions publiques et privées au service du secteur agricole pour les adapter au nouveau contexte. Il s'agit en particulier de :
 - recentrer l'administration sur ses missions régaliennes ;
 - renforcer la déconcentration des services agricoles au niveau régional et local ;
 - susciter l'émergence d'organisations paysannes et professionnelles aptes à assumer certaines fonctions relevant jadis de l'État ;
 - instaurer l'approche participative à tous les niveaux.

En ce qui concerne l'élevage, il concerne entre autres, les bovins, les ovins, les caprins, les chevaux, et les porcins et représente généralement plus d'un tiers des exportations et occupe un bon nombre de burkinabé. Toutefois, tout comme l'agriculture, il est pratiqué de manière extensive.

La pêche concerne seulement les poissons d'eau douce. Avec la naissance de plusieurs projets piscicoles et la réalisation de grands barrages tels que ceux de la Kompienga, de Bagré, de Ziga et bientôt celui de Samandeni, la capacité piscicole du pays est appelée à croître et par conséquent, à procurer de l'emploi à une fraction de la population.

L'industrie reste dominée d'une part, par des industries alimentaires dans les villes de Ouagadougou, Bobo-Dioulasso et Banfora, et d'autre part par des industries textiles à Ouagadougou et Koudougou.

1.1.3 - Le contexte démographique

Les variables démographiques jouent un rôle déterminant dans la planification de l'emploi. Leur connaissance permet non seulement d'expliquer la situation de l'emploi du moment, mais aussi de faire des prévisions fiables.

« Ce qui distingue notablement le dilemme auquel se heurtent actuellement les pays en développement de celui qu'ont surmonté les pays industriels dans la phase de leur propre démarrage économique, c'est le rythme de croissance beaucoup plus rapide de l'offre de travail existant dans le Tiers Monde. Dans la majorité des pays à faible revenu, le nombre des gens qui veulent travailler augmente annuellement de plus de 2%. Comme les adultes de sexe masculin, dans leur quasi-totalité, et de sexe féminin, pour un nombre important, cherchent un travail extérieur à leur domicile, l'accroissement du nombre des actifs potentiels se relie étroitement à l'augmentation de la population totale. La croissance démographique est suivie, avec un retard de quinze à vingt ans, par une croissance de la force de travail, qui est principalement fonction de la durée de scolarité des enfants. L'amélioration de la santé, qui entraîne l'accroissement du nombre des enfants survivant jusqu'à l'âge adulte, accélère la croissance démographique et, au bout de quinze à vingt ans, celle du nombre des actifs. De même, la chute du taux de natalité conduit à un ralentissement de l'augmentation du nombre des actifs, mais seulement après une quinzaine d'années. »⁸

La structure par âge et par sexe du Burkina Faso telle qu'elle résulte des recensements généraux de la population renseigne que la population burkinabé comporte une forte proportion de jeunes. En effet, la proportion des moins de 15 ans est passée de 45% en 1975 à 47% en 2006 en stagnant à 48% en 1985 et 1996.

⁸ GILLIS M., PERKINS H. D., ROEMER M., SNODGRASS R. D., 1998. . *Economie du développement*, Département De Boeck Université, Paris, Bruxelles, p. 283.

Evolution de la population par groupe d'âges

Click Here to upgrade to
Unlimited Pages and Expanded Features

| Année | Structure par groupe d'âges spécifique | | | Rapport de dépendance (selon l'âge) |
|-------|--|-----------|-------------|-------------------------------------|
| | 0-14 ans | 15-64 ans | 65 ans et + | |
| 1975 | 45,4 | 50,8 | 3,8 | 96,9 |
| 1985 | 48,3 | 47,7 | 4,0 | 109,6 |
| 1996 | 47,9 | 48,0 | 4,1 | 108,3 |
| 2006 | 46,6 | 50,0 | 3,4 | 100,0 |

A l'inverse, la proportion des plus âgés (65 ans et plus) ne dépassait guère 4%. Cette situation se traduit par un rapport de dépendance d'âge assez élevé de 110% et 108% en 1985 et 1996, ce qui pose le problème de la prise en charge et de la satisfaction des besoins sociaux de base (éducation, santé, emploi...) des jeunes.

1.1.4 - Le contexte socio-culturel

Le contexte socioculturel porte à la fois les germes des normes culturelles d'origine (fond traditionnel) et les valeurs modernes acquises par le biais de l'éducation. Dans ce contexte, on note un nombre élevé d'enfants par famille, une forte précarité du revenu familial et un énorme poids des tâches domestiques pour les femmes.

En effet, représentant plus de ¾ de la population totale au Burkina Faso, les ruraux sont confrontés aussi bien à la précarité des pluies qu'aux obstacles sociaux acquis par les pratiques millénaires, toute chose qui ne prépare pas toujours l'individu à accepter facilement les changements qu'impose aujourd'hui la vie moderne.

Sous l'angle des traditions, on compte une multitude de groupes ethniques ayant des cultures différentes mais qui partagent généralement le même fond démographique. C'est en leur sein que la femme de par sa fonction de reproduction est considérée comme un capital susceptible d'être pérennisé de manière optimale. Par ailleurs, la propension des sociétés burkinabé à aspirer à une famille nombreuse en raison du fait que celle-ci peut constituer pour elles un facteur important de production économique et de prestige social, leur confère le qualificatif de pro-natalistes. Ainsi, en leur sein, les enfants à l'image des femmes, constituent pour leurs parents, un vrai capital et partant une sécurité sociale garante de leurs vieux jours.

Depuis la période coloniale jusqu'à nos jours, il y a eu de nombreuses mutations au sein des sociétés burkinabé⁹ :

- ½ Sur le plan social, les grandes transformations ont résulté d'une part, de la dislocation des institutions et l'affaiblissement des valeurs traditionnelles (famille, groupe de pairs, etc.), et d'autre part, de l'effritement de la famille burkinabé, amorcé depuis la période coloniale par des facteurs tels que les migrations, les travaux forcés et autres déportations. Cet effritement qui a sérieusement ébranlé l'édifice social, se poursuit après 1960 par des facteurs tels que la migration extérieure et l'exode rural. Par ailleurs, le culte désormais voué aux modèles culturels occidentaux et assimilés a fini par affaiblir certaines valeurs anciennes telles que la solidarité, la dignité et l'honneur.

⁹ Il s'agit d'une synthèse de quelques mutations à partir des pages 4-6 de la brochure intitulée « Politique nationale de population. Révision n°1 », éditée par le Conseil national de population en 2001.

La diffusion de la monnaie a rompu un certain nombre de liens entre les cultures de rente par exemple a eu un impact sur les modes de production et a modifié les rapports de production dans le sens d'une industrialisation et d'une autonomie des exploitations agricoles dans leur gestion et dans la jouissance de leurs produits » ;

- ½ « L'inefficacité des institutions actuelles d'éducation, de formation et d'intégration des jeunes dans le monde des adultes a ajouté ses effets aux premiers éléments pour conduire à d'autres situations plus déplorables » telles que la précocité de l'activité sexuelle chez les jeunes, la propagation des Infections sexuellement transmissibles (IST) et du SIDA, la recrudescence chez les jeunes, de la délinquance, de la toxicomanie, de la prostitution et du grand banditisme d'une part, et l'apparition de groupes vulnérables d'autre part (chômeurs, sans emploi, enfants de/dans la rue, exclus sociaux du fait de l'effritement de la solidarité familiale), le sous-emploi en milieu rural et le chômage surtout en milieu urbain.
- ½ La situation démographique actuelle participe aussi de ces mutations, surtout à travers la baisse du taux brut de mortalité depuis une cinquantaine d'années. Ce déclin de la mortalité est toujours accompagné de transformations économiques, sociales et mentales telles que l'amélioration du niveau de vie, l'amélioration du niveau d'instruction, la libération de la femme, la prise de conscience des besoins de l'enfant, l'esprit de la maîtrise de la nature, etc.

1.2 - REVUE DE LA LITERATURE

1.2.1 - Les sources de données

La connaissance des caractéristiques économiques de la population est un élément important dans les programmes de développement. Mais malheureusement, les statistiques sur ce phénomène sont assez pauvres. Seules les opérations de grande envergure telles que les recensements généraux de la population (RGP), les enquêtes prioritaires sur les conditions de vie des ménages (EP) et les enquêtes annuelles sur les conditions de vie des ménages (EA/QUIBB), posent des questions sur cet aspect, permettant une analyse. Au Burkina Faso, les sources de données qui permettent l'étude sur les caractéristiques économiques de la population sont essentiellement les recensements de la population (RGP 1975, RGP 1985, RGPH 1996 et RGPH 2006), les enquêtes démographiques (ED 1960/1961, ED 1991), les enquêtes démographiques et de santé (EDSBF 1993, EDSBF III-2003), les enquêtes prioritaires sur les conditions de vie des ménages (EP1, 1993 et EP2, 1998), l'enquête burkinabé sur les conditions de vie des ménages (EBCVM 2003) et les enquêtes annuelles QUIBB (2005 et 2007).

Notons cependant que les enquêtes QUIBB, malgré leur richesse, ne donnent pas lieu à des analyses, mais plutôt des listes de tableaux. L'EDS-III a posé juste une question sur l'emploi. Cette seule question ne permet pas une étude sur les caractéristiques économiques de la population.

Les études faites sur les caractéristiques économiques de la population sont essentiellement :

- Les analyses des résultats des recensements (1985 et 1996) ;
- Les rapports des enquêtes de l'INSD (Enquête démographique de 1991 ; Enquête prioritaire sur les conditions de vie des ménages ; Enquête pilote auprès des ménages à Ouagadougou 1992 ; Enquête prioritaire de 1998).

1.2.2 - Définition d'une opération à l'autre

Les documents des différents recensements généraux de la population et des différentes enquêtes ne recouvrent pas toujours la même réalité. Au recensement de 1975, la population en âge de travailler était celle âgée de 15 ans et plus, au recensement de 1985, la population en âge de travailler est composée de toute personne âgée de 10 ans et plus. Le PII en 1998 a adopté la même définition. Au recensement de 1996, cet âge était fixé à 6 ans et plus. Il en découle que dans certains cas, les taux d'activité sont calculés pour une population en âge de travailler de 10 ans et plus. C'est le cas du RGP de 1985. Par contre au RGPH de 1996, la population en âge de travailler était la population âgée de 6 ans et plus, alors qu'en 1975 c'était 15 ans et plus. Les normes du BIT en la matière considère plutôt la population âgée de 15 ans et plus. Les dénominateurs étant différents à chaque recensement, il se pose le problème de la comparaison des taux au fil des recensements.

Pour rattraper cette situation, l'INSD calcule des taux spécifiques pour chaque âge : 6 ans et plus, 10 ans et plus et 15 ans et plus pour permettre les comparaisons internationales. Evidemment ce changement de définition d'une opération à l'autre pose des problèmes de comparabilité dans le volume de la population active d'une opération à l'autre. La définition des concepts de « actif occupé » et « d'activité principale » au recensement de 1975 sont difficilement comparables aux définitions des autres recensements.

La définition du chômeur dans les recensements et enquêtes sur l'emploi est différente de celle du BIT. Outre l'âge de référence qui diffère (6 et 10 ans pour le Burkina Faso ; 15 ans pour le BIT), d'autres éléments de différence apparaissent. Pour le BIT, est considérée comme active, toute personne qui a effectué un travail rémunéré d'au moins une heure au cours de la semaine, alors que pour les opérations de collecte au Burkina Faso, il faut avoir travaillé au moins trois jours durant la semaine du passage de l'enquêteur. Ces différences posent des difficultés de comparaisons internationales.

Notons que les femmes « au foyer » sont considérées comme des inactives. Si des efforts sont faits pour saisir les activités secondaires de ces femmes au foyer, le fait de considérer celles qui s'occupent exclusivement du foyer comme des inactifs reste un sujet de débat.

1.2.3 - La population active

La population active au Burkina est relativement jeune : 50% ont moins de 25 ans. Etant donné que les définitions ont varié d'une opération à l'autre, une étude de l'évolution des indicateurs est assez malaisée. Néanmoins, une tendance générale se dégage de ces différentes collectes. Quelles que soient les opérations de collecte, le taux d'activité masculin est toujours supérieur au taux d'activité féminin. Mais cet écart va en s'amenuisant avec le temps. Quelles que soient les opérations de collecte entre 1960 et 1996, le taux d'activité en milieu rural est toujours supérieur au taux d'activité en milieu urbain.

1.2.4- La structure des emplois

L'écasante majorité des actifs occupés (plus de 95%) sont des indépendants ou des aides familiaux, et sont concentrés en milieu rural. Ceci montre en fait la prédominance de l'activité agricole dans les emplois. Les emplois salariés sont essentiellement présents dans le milieu urbain et concernent seulement 3,2% de la population occupée. Ces enseignements sur la situation de l'emploi révèlent les traits dominants de l'économie burkinabé : emploi agricole traditionnel de type familial qui caractérise surtout le milieu rural. En milieu urbain, on

indépendants. En fait, il s'agit des emplois du secteur
nt des tâcherons qui travaillent à leur compte.

1.2.5- Population active occupée : une prédominance féminine

Le recensement de 1985 indique qu'au Burkina Faso il y a plus d'actifs féminins occupés (99,2%) contre 98,4% pour les hommes. Soit un taux de chômage de 0,8% pour les femmes et de 1,6% pour les hommes. Le recensement de 1996 confirme encore cette tendance avec (99,2% d'actifs féminins occupés contre 98,1% pour les femmes. L'enquête démographique de 1991 confirme également cette tendance (99,5% pour les femmes contre 98,4% pour les hommes). Seule LEPII de 1998 présente une situation plutôt équilibrée avec un léger avantage aux hommes : 97,6% d'actifs masculins occupés contre 97,4% pour les femmes. Mais LEPII est une enquête et les résultats contiennent nécessairement une marge d'erreurs. Il n'y a donc pas de différence entre ces trois résultats. Seul le recensement de 1975 présente des résultats tout à fait différents et opposés (2,7% pour les femmes contre 90,3% pour les hommes). Cet écart relativement élevé est certainement dû à des problèmes de définition et aussi au fait que le statut de « ménagère » attribué à toutes les femmes n'ayant pas un emploi salarié a évolué.

Cette prédominance des femmes actives occupées est contraire à ce qui est généralement observé dans le monde où le taux de chômage est généralement plus élevé chez les femmes que chez les hommes.

De même, les taux de chômage des différents recensements et enquêtes, sont trop faibles et font souvent l'objet de contestation. Il est de loin inférieur à ce qui est toléré par les économistes (3%). Ces taux de chômage reflètent-ils la réalité ?

Lorsqu'on décompose ce taux de chômage selon le milieu, on se rend compte que le chômage est principalement un problème urbain, qui s'accroît avec le temps. En 1985, le taux de chômage urbain était de 5,5% (tous sexes réunis), en 1996 le taux de chômage urbain était de 10,6%. Les données publiées du recensement de 1975 ne fournissent pas de chiffre pour le chômage.

1.2.6- Les secteurs d'activité

Au recensement de 1975, le secteur primaire concentrait l'essentiel des activités. Les activités du milieu rural étaient à plus de 96% concentrées dans le primaire. En milieu urbain, les activités étaient équilibrées entre le primaire, le secondaire et le tertiaire (respectivement 31%, 33% et 35%). Les autres opérations de collecte ont abandonné l'analyse en terme de primaire, secondaire, tertiaire, au profit de « groupe de professions ».

1.3 - DEFINITION DES CONCEPTS OPERATOIRES ET MESURE DU PHENOMENE

1.3.1 - Définition des concepts

Afin de permettre une meilleure compréhension du contenu de l'analyse sur les caractéristiques économiques de la population à partir des données dur RGPH 2006, il importe de présenter les concepts clés qui seront utilisés.

La période de référence pour les renseignements concernant l'activité économique est la semaine qui précède la date de passage de l'agent recenseur dans le ménage. Cette période de référence est d'une semaine (7 jours).

1.3.1.2 - Activité économique

On entend par activité économique, le travail exercé par une personne dans le but de produire ou de participer à la production des biens et des services économiques. La personne qui exerce une activité économique perçoit généralement en contrepartie de son activité, une rémunération en espèce ou en nature.

1.3.1.3 - Population en âge de travailler ou d'activité.

D'un point de vue légal, au Burkina Faso, le Code Social, en ses articles 15 et 87 du Code du Travail de 1992, stipule que « *Nul ne peut être engagé avant l'âge de 14 ans, même comme apprenti l'âge minimum d'admission à tout type d'emploi ou de travail ne devra pas être inférieur à quatorze (14) ans* ». Le Code du Travail a été revu en 2008 et par rapport à l'âge d'entrée sur le marché du travail, l'âge de 16 ans est désormais en vigueur (art. 152).

S'agissant du RGPH 2006, la population en âge de travailler ou d'activité est constituée de toutes les personnes des deux sexes âgées de cinq (5) ans et plus, ceci pour tenir compte de l'entrée précoce des enfants en activité, surtout dans le milieu rural. Cependant, tout comme au RGP85 et au RGPH96, il n'a pas été fixé une limite d'âge supérieure de sortie d'activité des « paysans » en raison d'une part, de la méconnaissance de leur âge de sortie d'activité, et d'autre part, pour tenir compte du fait qu'ils ne cessent de travailler que lorsqu'ils sont totalement épuisés.

Il est à signaler que le Bureau international du travail suggère l'âge de 15 ans comme âge minimum à considérer dans la définition de la population en âge de travailler mais laisse la liberté aux pays de la réviser en fonction de leur réalité.

1.3.1.4 - La population active

La population active est l'ensemble des personnes des deux sexes en âge de travailler et disponibles pour le travail. Elle comprend ceux qui travaillent effectivement (population active occupée) et ceux qui sont sans travail et qui en cherchent (population au chômage).

Il s'agit dans le cadre du RGPH2006 de la population active du moment, c'est-à-dire l'ensemble des personnes actives au moment du RGPH (une semaine avant le passage de l'enquêteur). Elle suppose à la population habituellement active définie plutôt selon une période de référence d'une année.

a) La population active occupée

La population active occupée est l'ensemble des personnes disposant d'un emploi permanent (même si elles sont en vacances, malades, en grève ou en arrêt provisoire de travail, etc.), celles qui n'ont pas un emploi permanent mais qui ont travaillé au cours d'une période de référence spécifiée.

est l'ensemble des personnes des deux sexes âgées de trois (3) jours pendant la semaine de référence. Ces personnes sont en salariés et non salariés, les salariés étant les personnes qui ont effectué un travail moyennant un salaire en espèce ou en nature.

Notons qu'au RGPH 2006, les agriculteurs et leurs aides familiaux étaient considérés comme occupés même si la semaine de référence se situait dans une période d'inactivité pour des raisons climatiques. Ainsi, après les récoltes, l'agriculteur qui n'exerçait aucune activité économique devait être considéré comme occupé. Il en était de même des travailleurs malades, en congé, ou en stage (fonctionnaires dans les écoles professionnelles) durant la période de référence.

b) Population au chômage

C'est l'ensemble des personnes des deux sexes âgées de 5 ans et + qui recherchent un emploi.

On distingue deux (2) catégories de chômeurs :

- les personnes ayant déjà travaillé mais qui ont perdu leur emploi et qui en recherchent pendant la période de référence, notées « chômeurs » ;
- les personnes n'ayant jamais travaillé et qui sont à la recherche de leur premier emploi désignées par « population en quête 1er emploi ».

1.3.1.5 - La population inactive

C'est l'ensemble des personnes qui ne sont pas des actifs, autrement dit celles qui n'exercent aucune activité économique. La population inactive qui résulte par ailleurs de la différence entre la population totale et la population active, comprend les catégories de personnes ci-après :

- a) Les personnes à la retraite :** Sont considérées comme retraitées, toutes les personnes des deux (2) sexes qui n'exercent aucune activité économique rémunératrice et qui vivent d'une pension versée par l'État ou tout organisme, celle-ci provenant d'une activité antérieure. Toutefois, si une personne se dit « retraitée » alors qu'elle exerce une activité rémunératrice, on doit la classer dans la catégorie des « occupés ».
- b) Les personnes occupées au foyer :** Il s'agit des personnes des deux (2) sexes qui n'exercent aucune activité économique (ni agricole, ni artisanale, ni commerciale), et qui s'occupent uniquement de leur foyer sans aucune rémunération. Par exemple, les ménagères ou les parents prenant soin du ménage et des enfants. En revanche, les domestiques rémunérés et les travailleurs familiaux non rémunérés doivent être classés dans la population active occupée.
- c) Les élèves et étudiants :** Ce sont les personnes des deux (2) sexes qui n'exercent aucune activité économique rémunératrice et qui fréquentent un établissement d'enseignement public ou privé pour y recevoir une instruction complète, quel que soit le niveau d'enseignement. Cette catégorie englobe également les personnes qui suivent des cours par correspondance.
- d) Les rentiers :** Font partie de cette catégorie, toutes les personnes des deux (2) sexes qui n'exercent aucune activité économique rémunératrice et dont les ressources proviennent principalement des placements de fonds et de biens, notamment immobiliers.

compte dans cette catégorie, toutes les personnes qui n'exercent aucune activité économique et qui ne sont pas classées dans les catégories ci-dessus mentionnées. Ici seront classés surtout : les jeunes de 5 ans et + qui ne fréquentent plus l'école et qui ne sont pas économiquement actifs ; les personnes d'âge avancé qui ne travaillent plus, sans pension ni fortune personnelle et vivent grâce aux dotations gratuites familiales et autres ; les personnes atteintes d'une infirmité physique ou mentale qui les empêche de travailler ; les personnes sans emploi et qui ne sont pas à la recherche d'emploi ; les personnes volontairement inactives ; les indigents et mendiants.

1.3.1.6 L'Occupation principale

Au RGPH-2006, on a entendu par occupation principale, l'activité qui a pris le plus de temps à l'individu au cours de la période de référence. Cette question s'adressait aussi bien aux personnes occupées qu'aux personnes qui avaient déjà travaillé et étaient en situation de chômage. Il ne s'agissait ni du grade, ni du métier appris, mais de la profession exercée par la personne recensée. Il s'agissait du genre d'activité exercé par l'individu.

- a) Pour les personnes occupées, l'occupation principale correspondait au genre de travail réellement effectué durant la semaine précédant le recensement et pour lequel la personne aura consacré le plus de temps.
- b) Pour les chômeurs, on devait considérer l'occupation correspondant au dernier travail effectué.

1.3.1.7 La situation dans l'Occupation principale

C'est la situation d'une personne par rapport à son occupation actuelle ou antérieure s'il s'agit d'une personne qui a déjà travaillé et qui est en situation de chômage. Quelle est la position de cette personne dans l'exercice de l'activité? Les cas possibles sont les suivants :

- a) Employeur, Patron : C'est une personne occupée qui exploite sa propre entreprise économique ou exerce pour son propre compte un métier. A cet effet, elle emploie un ou plusieurs salariés qu'elle paie.
NB : Une personne qui emploie un ou plusieurs domestiques n'est pas considérée comme employeur, bien qu'elle les paie.
- b) Indépendant : C'est une personne qui travaille pour son propre compte, mais qui n'emploie aucun salarié. Il peut cependant avoir des aides familiaux ou des apprentis non rémunérés.
- c) Salarié, Employé : C'est une personne qui travaille et, qui en contrepartie, reçoit un salaire en espèces ou en nature.
- d) Apprenti : C'est une personne qui apprend un métier manuel dans le cadre d'un apprentissage en atelier ou sur le terrain auprès d'un maître. Il ne perçoit aucune rémunération en espèce ou en nature en contrepartie du travail accompli.
- e) Aide familial : C'est une personne qui travaille dans une entreprise familiale sans être rémunérée. On les rencontre généralement dans l'agriculture, dans le commerce ou le transport. Ils sont en général nourris, logés et soignés lorsqu'ils sont malades et reçoivent de temps en temps des cadeaux.
- f) Autres : Ce sont les personnes dont la situation dans l'occupation ne peut être classée dans aucune des catégories ci-dessus mentionnées.

Un secteur d'activité est un groupe d'établissements ou d'entreprises ayant la même activité principale. La classification par grands secteurs (primaire, secondaire tertiaire) permet de mesurer l'importance et l'évolution de l'activité des dits établissements ou entreprises.

1.3.1.9- Le sous-emploi

Le sous-emploi concerne les personnes dont la durée du travail est inférieure à la normale ou à l'habitude, et qui recherchent un emploi à temps complet.

1.3.2 Mesure du phénomène

Lors du Recensement Général de la Population et de l'Habitation de 2006 (RGPH-2006), le phénomène « Activité économique » a été cerné à travers les quatre (4) variables suivantes :

- la situation par rapport à l'occupation, permettant de saisir les actifs et les inactifs, et ce pour tout résident de 5 ans et + ;
- l'occupation principale, permettant de connaître le genre de travail effectué par une personne occupée, ou dans le cas d'un chômeur, le genre de travail effectué précédemment ;
- la situation dans l'occupation principale, correspondant à la situation d'une personne active par rapport à son emploi actuel (ou antérieur s'il s'agit d'un chômeur) et son mode de rémunération, c'est-à-dire « Employeur, Patron », travailleur à son propre compte ou « Indépendant », « Salarié, Employé », « Apprenti », « Aide familial », « Autres » ;
- la branche d'activité, correspondant à ce que fait principalement l'employeur ou l'entreprise dans laquelle exerce la personne recensée.

Pour analyser la participation de la population à l'activité économique, on se sert généralement des indicateurs suivants :

- les taux d'activité globaux (taux brut d'activité et taux net ou spécifique d'activité) ;
- le taux d'occupation ;
- le taux de chômage ;
- les rapports de dépendance (rapport de dépendance d'âge et rapport de dépendance économique).

Dans cette sous-section, l'un et/ou l'autre de ces indicateurs sera (ou seront) utilisé(s).

1.3.2.1 - Les taux globaux d'activité

Le taux d'activité exprime le pourcentage de la population active par rapport à une population de référence. Cette dernière peut être la totalité de la population recensée, ou la partie de la population concernée par les questions relatives à l'activité économique, c'est-à-dire, dans le cas du recensement de 2006, la population âgée de 5 ans et +.

Deux taux d'activité peuvent donc être définis : le taux brut d'activité économique, rapporté à la population totale, et le taux spécifique d'activité correspondant au second cas.

ation exprime le pourcentage de la population active
sidente totale du pays.

b) Le taux net ou spécifique d'activité

Le taux net ou spécifique d'activité de la population du Burkina Faso au RGPH 2006 est égal au quotient (rapporté à 100) de l'effectif de sa population active globale (occupée et au chômage) à l'effectif de sa population en âge de travailler (5 ans et +).

1.3.2.2 Le taux d'occupation

Le taux d'occupation exprimé en pourcentage se obtient en rapportant l'effectif de la population active occupée (les occupés) à celui de la population active globale (occupés + chômeurs).

1.3.2.3 Le taux de chômage

Le taux de chômage est égal au rapport, exprimé en pourcentage, entre le nombre de chômeurs et la population active. Il correspond à la proportion de la population active qui n'est pas pourvue d'un emploi.

1.3.2.4 Le rapport ou ratio de dépendance en fonction de l'âge et le rapport ou ratio de dépendance économique

a) Le rapport ou ratio ou coefficient de dépendance d'âge (ou en fonction de l'âge), RDFA :

Ce rapport se obtient en rapportant le nombre total de personnes dites « dépendantes » ou « à charge », autrement dit celles âgées de moins de 15 ans, à celui des personnes économiquement actives âgées de 15 ans et +.

b) Le rapport ou taux de dépendance économique :

Ce taux se obtient en rapportant l'ensemble des personnes (i) âgées de moins de 15 ans, (ii) âgées de 65 ans et plus, (iii) inactives et (iv) celles qui sont au chômage, à la population active occupée. Il correspond au nombre de personnes à charge pour 100 actifs occupés.

1.3.2.5 - Situation dans l'emploi (proportion des différents statuts)

L'indicateur de situation dans l'emploi établit une distinction entre trois catégories importantes et utiles du nombre total de personnes employées. Celles-ci sont notamment :

- 1- les travailleurs salariés ;
- 2- les travailleurs à leur propre compte (indépendants et patrons) ;
- 3- les autres travailleurs qui apportent également leur contribution (aides familiaux et apprentis).

1.3.2.6 - Emploi par secteur

L'indicateur pour l'emploi par secteur répartit les employés en trois principaux groupes d'activités économiques : le primaire, le secondaire et le tertiaire. Il indique la distribution de l'emploi par groupe d'activités économiques et permet de déceler les secteurs pourvoyeurs des emplois dans une économie.

La mesure de l'habitation est une opération très lourde à conduire et touchant à de nombreuses thématiques. De ce fait, il ne permet pas l'approfondissement de ces thématiques à travers des questions détaillées et très précises. Cela peut engendrer des marges d'erreurs importantes sur certains indicateurs spécifiques.

La mesure du chômage par le Recensement général de la population et de l'habitation sera faite sur la base d'une question unique à savoir celle sur la situation par rapport à l'occupation alors que, au sens du BIT, le chômage doit être cerné par trois questions de base touchant à la situation dans l'emploi durant une période de référence (une semaine), la disponibilité à occuper un emploi durant une période de référence (deux semaines) et la recherche d'un travail. Dans la définition au sens large du chômage couramment utilisée dans les enquêtes de l'INSD, seul le critère de recherche d'un emploi est assoupli pour tenir compte des caractéristiques du marché de l'emploi au Burkina notamment le découragement qui pourrait conduire à la renonciation à la recherche active de l'emploi.

Il apparaît donc que dans le cas du recensement, l'indicateur du chômage n'aura pas le même contenu que celui calculé dans les enquêtes par l'institut dû à l'absence de questions filtres et tests.

De même, pour la saisie de l'état d'une personne par rapport à son activité économique, la période de référence utilisée au RGPH 2006 est la semaine. Pour être considérée comme une personne occupée au cours de cette semaine de référence il faut avoir travaillé au moins trois jours. Cette condition n'est pas celle retenue par le BIT qui considère comme actif occupé tout individu ayant effectué un travail d'une durée d'une heure au moins au cours de la semaine. Aussi tous les indicateurs relatifs à l'occupation doivent être pris avec cette différence d'approche.

La notion d'emploi principal a été définie dans le recensement comme celui qui a occupé plus de temps au travailleur. Cette définition a l'avantage d'être plus précise et, on note que l'enquête sur le Questionnaire Unifié des Indicateurs de Base du Bien Etre (QUIBB) adopte la même définition. Toutefois elle tranche avec la notion d'emploi principal telle qu'utilisée dans certaines enquêtes de l'INSD sur l'emploi (enquête 1-2-3, phase 1) où le choix est laissé à l'enquêté de donner son emploi principal sans référence à priori au temps ni au revenu. La comparaison des données du recensement à celles des différentes enquêtes traitant de l'emploi doit donc en tenir compte. L'INSD se doit d'harmoniser les concepts utilisés d'une enquête à l'autre pour assurer une meilleure cohérence entre les données des diverses sources.

En dehors de ces limites conceptuelles et d'approches de l'emploi observées et sous réserve de la qualité des données sur les variables observées dans le recensement, les indicateurs clés mentionnés ci-dessus pourraient être calculés.

Les indicateurs de pluriactivité et du poids du secteur informel dans l'emploi ne sont pas calculables parce que les variables saisies dans le recensement n'ont pas concerné ces deux aspects. Le RGPH 96 a par contre concerné la pratique de la pluriactivité.



*Your complimentary
use period has ended.
Thank you for using
PDF Complete.*

UES ECONOMIQUES DE LA POPULATION

[*Click Here to upgrade to
Unlimited Pages and Expanded Features*](#)

La définition de la population active ou de la population en âge de travailler a beaucoup évolué entre les différents recensements. Selon le recensement de 1975, la population en âge de travailler était celle âgée de 15 ans et plus ; le recensement de 1985 définissait la population active ou en âge de travailler comme étant composée de toute personne âgée de 10 ans et plus. Pour le recensement de 1996, la population en âge de travailler ou d'activité était celle composée de toutes les personnes des deux sexes de 6 ans et plus. Enfin, la population active se définit selon le recensement de 2006, comme toute personne âgée de 5 ans et plus. L'objet de ce chapitre est de décrire les caractéristiques de la population active globale au Burkina Faso.

2.1 - VOLUME ET STRUCTURE GLOBAUX DE LA POPULATION ACTIVE

2.1.1 - Approche globale

La population en âge de travailler au Burkina Faso est constituée de 11 580 349 personnes dont 6 839 437 actifs (59,1 %) et de 4 740 912 inactifs (40,9%). La population active globale est constituée en majorité de 6 715 698 personnes occupées (98,1%) et de quelques personnes non occupées composées de chômeurs (0,4%) et de personnes en quête de leur premier emploi (1,4%) (tableau 2.1).

Selon les différents groupes d'âges spécifiques, il ressort que 74,9 % des personnes occupées (5 035 891 individus) ont un âge compris entre 15 et 64 ans. Pendant que les enfants travailleurs (5 à 14 ans) (1 417 821 individus) représentent 21,2 % de l'ensemble de la population active, les personnes du groupe d'âges de 65 ans et plus (261 986 individus) quant à eux, forment 3,9% de l'ensemble des actifs. Les actifs de 15-64 ans sont essentiellement constitués de 97,6% d'actifs occupés, 0,5% de chômeurs et 1,9% de personnes en quête de leur premier emploi.

Tableau 2.1 : Structure globale de la population active

| Catégories de population | Groupe d'âges | | | Ensemble |
|----------------------------|------------------|------------------|----------------|-------------------|
| | 5-14 ans | 15-64 ans | 65 ans et + | |
| Population Active | 1 417 821 | 5 159 630 | 261 986 | 6 839 437 |
| Occupé | 1 417 821 | 5 035 891 | 261 986 | 6 715 698 |
| Chômeur | 0 | 26 411 | 0 | 26 411 |
| En quête du 1er emploi | 0 | 97 328 | 0 | 97 328 |
| Population Inactive | 2 644 477 | 1 801 225 | 231 543 | 4 740 912 |
| Retraité | 0 | 16 253 | 11 767 | 28 020 |
| Occupé au foyer | 213 898 | 1 076 736 | 47 508 | 1 338 142 |
| Elève ou étudiant | 1 448 645 | 440 366 | 0 | 1 889 011 |
| Rentier | | 5 936 | 1 769 | 7 705 |
| Autres inactifs | 981934 | 271 032 | 173 500 | 1 426 466 |
| ND | 0 | 0 | 51 568 | 51 568 |
| Total | 4 062 298 | 6 969 953 | 548 098 | 11 580 349 |

de 54,8 % d'hommes et de 45,2% de femmes soit un ratio de 122 hommes actifs pour 100 femmes actives. Cette répartition se reflète dans les catégories d'âge spécifiques (5-14 ans et 15-64 ans) alors que pour le dernier groupe d'âge (65 ans et plus), 61,7% des actifs sont de sexe masculin (tableau 2.2).

Tableau 2.2 : Structure par sexe de la population active

| Catégories de Population | 5-14 ans | | 15-64 ans | | 65 ans et plus | | Ensemble | |
|----------------------------|------------------|------------------|------------------|------------------|----------------|----------------|------------------|------------------|
| | M | F | M | F | M | F | M | F |
| Population Active | 776 333 | 641 488 | 2 800 618 | 2 359 012 | 161 762 | 100 224 | 3 738 713 | 3 100 724 |
| Occupé | 776 333 | 641 488 | 2 716 438 | 2 319 453 | 161 762 | 100 224 | 3 654 533 | 3 061 165 |
| Chômeur | 0 | 0 | 18 160 | 8 251 | 0 | 0 | 18 160 | 8 251 |
| En quête du 1er emploi | 0 | 0 | 66 020 | 31 308 | 0 | 0 | 66 020 | 31 308 |
| Population Inactive | 1 300 243 | 1 344 234 | 405 075 | 1 405 248 | 69 112 | 165 432 | 1 774 430 | 2 914 914 |
| Retraité | 0 | 0 | 13 745 | 2 508 | 10 170 | 1 597 | 23 915 | 4 105 |
| Occupé au foyer | 31 545 | 182 353 | 18 812 | 1 057 924 | 3 057 | 44 451 | 53 414 | 1 284 728 |
| Elève ou étudiant | 786 004 | 662 641 | 255 500 | 184 866 | 0 | 0 | 1 041 504 | 847 507 |
| Rentier | 0 | 0 | 3 798 | 2 138 | 939 | 830 | 4 737 | 2 968 |
| Autres inactifs | 482 694 | 499 240 | 113 220 | 157 812 | 54 946 | 118 554 | 650 860 | 775 606 |
| Total | 2 076 576 | 1 985 722 | 3 205 693 | 3 764 260 | 230 874 | 265 656 | 5 513 143 | 6 015 638 |

La répartition des actifs par milieu de résidence montre que la majorité des actifs (82,9%) sont en milieu rural où ils constituent 84% des actifs occupés. Cependant, les personnes au chômage et en quête du premier emploi vivent surtout en milieu urbain (respectivement 69,2% et 85%) parce que les villes n'arrivent plus à générer des emplois stables de manière continue pour satisfaire le marché du travail (tableau 2.3).

Tableau 2.3 : Structure par milieu de résidence de la population active

| Catégories de population | 5-14 ans | | 15-64 ans | | 65 ans et plus | | Ensemble | |
|----------------------------|----------------|------------------|------------------|------------------|----------------|----------------|------------------|------------------|
| | Urbain | Rural | Urbain | Rural | Urbain | Rural | Urbain | Rural |
| Population Active | 56 605 | 1 361 216 | 1 086 779 | 4 072 851 | 28 655 | 233 331 | 1 172 039 | 5 667 398 |
| Occupé | 56 605 | 1 361 216 | 985 762 | 4 050 129 | 28 655 | 233 331 | 1 071 022 | 5 644 676 |
| Chômeur | 0 | 0 | 18 286 | 8 125 | 0 | 0 | 18 286 | 8 125 |
| En quête du 1er emploi | 0 | 0 | 82 731 | 14 597 | 0 | 0 | 82 731 | 14 597 |
| Population Inactive | 714 825 | 1 929 652 | 805 888 | 1 004 435 | 59 669 | 174 875 | 1 580 382 | 3 108 962 |
| Retraité | 0 | 0 | 13 924 | 2 329 | 8 931 | 2 836 | 22 855 | 5 165 |
| Occupé au foyer | 31 397 | 182 501 | 380 993 | 695 743 | 14 751 | 32 757 | 427 141 | 911 001 |
| Elève ou étudiant | 532 959 | 915 686 | 310 283 | 130 083 | 0 | 0 | 843 242 | 1 045 769 |
| Rentier | 0 | 0 | 3 376 | 2 560 | 794 | 975 | 4 170 | 3 535 |
| Autres inactifs | 150 469 | 831 465 | 97 312 | 173 720 | 35 193 | 138 307 | 282 974 | 1 143 492 |
| Total | 771 430 | 3 290 868 | 1 892 667 | 5 077 286 | 88 324 | 408 206 | 2 752 421 | 8 776 360 |

Population active (5 ans et plus)

➤ **Structure de la population active par âge et par sexe**

La population active du Burkina Faso est caractérisée par une surreprésentation des hommes (54,7%) et une relative jeunesse : les moins de 30 ans représentent 57,9% des actifs. Les actifs de 80 ans et plus sont très faiblement représentés (0,4%). L'analyse de la pyramide des âges de la population active montre que 21,2% des actifs sont des enfants de moins de 15 ans et que l'entrée à la vie active est très précoce : les actifs de âges très jeunes (compris entre 5 et 9 ans) se composent de 681 214 enfants (graphique 2.3). Leur répartition par sexe est presque équilibrée (368 587 pour le sexe masculin et 312 627 pour le sexe féminin).

Les effectifs des actifs évoluent avec l'âge à partir de 20 ans et plus. Pour chaque groupe d'âge considéré, l'effectif des actifs masculins est plus élevé. Une comparaison de la pyramide des actifs avec celle de la population totale du pays, révèle que l'ensemble des hommes âgés de 40 à 65 ans sont tous des actifs, ce qui n'est pas vérifié chez les femmes.

Graphique 2.1 : Pyramides des âges de la population résidente et de la population active

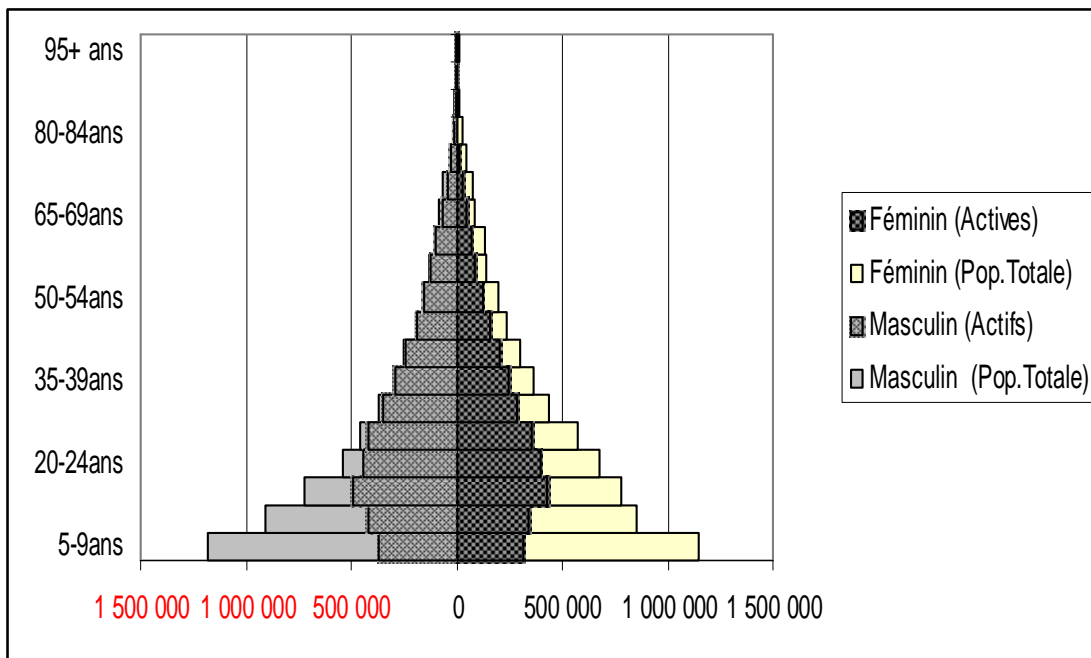

➤ **Etat matrimonial des actifs**

La population active du Burkina Faso est essentiellement constituée de personnes mariées (61,6%) et de célibataires (31,7%). Les actifs mariés se composent de 37,6% de monogames et 24% de polygames. Les veufs et les veuves représentent 4,1% des actifs, les unions libres, les divorcés/séparés moins de 2% des actifs (tableau 2.4).

Selon le milieu de résidence, le milieu urbain compte beaucoup plus d'actifs célibataires (40%) que le milieu rural (29,7%). Par contre, le milieu rural s'illustre par une proportion plus importante d'actifs mariés à deux femmes et plus : 27,5% contre 9,8% en milieu urbain. Le

milieu rural (4,3%) que le milieu urbain (3,2%), est on y retrouve les empreintes de la polygamie.

La répartition des actifs par sexe selon l'état matrimonial montre que 67,3% des femmes sont mariées contre 56,9% chez les hommes. Les célibataires représentent 39,9% et 21,8% respectivement chez les hommes et chez les femmes. La répartition des actifs par sexe selon le milieu de résidence montre que 69,8% des femmes du milieu rural contre 53,1% des femmes du milieu urbain sont mariées. Les actifs masculins mariés sont plus nombreux en milieu rural (63,8%) qu'en milieu urbain (39,4%) parce que de façon générale, les mariages sont beaucoup plus précoces dans ce milieu sous le poids des coutumes.

Tableau 2.4 : Répartition des actifs selon l'état matrimonial, le milieu de résidence et le sexe

| Etat matrimonial | Urbain | | | Rural | | | Ensemble | | |
|------------------------|--------|-------|-------|-------|-------|-------|----------|-------|-------|
| | M | F | M+F | M | F | M+F | M | F | M+F |
| Célibataire | 42,9 | 34,6 | 40,0 | 39,0 | 19,5 | 29,7 | 39,9 | 21,8 | 31,7 |
| Marié à une femme | 44,9 | 38,6 | 42,7 | 39,2 | 33,3 | 36,3 | 40,5 | 34,1 | 37,6 |
| Marié à 2 femmes | 5,8 | 10,2 | 7,3 | 14,3 | 22,7 | 18,3 | 12,3 | 20,8 | 16,2 |
| Marié 3 femmes | 1,1 | 3,1 | 1,8 | 3,6 | 9,1 | 6,3 | 3,1 | 8,2 | 5,4 |
| Marié 4 femmes ou plus | 0,4 | 1,3 | 0,7 | 1,3 | 4,7 | 2,9 | 1,1 | 4,2 | 2,5 |
| Veuf/Veuve | 0,7 | 8,1 | 3,2 | 0,9 | 8,0 | 4,3 | 0,8 | 8,0 | 4,1 |
| Divorcé(e) | 0,6 | 2,0 | 1,1 | 0,5 | 1,0 | 0,7 | 0,6 | 1,1 | 0,8 |
| Union libre | 2,7 | 0,5 | 2,0 | 0,5 | 0,2 | 0,4 | 1,0 | 0,3 | 0,7 |
| ND | 1,0 | 1,7 | 1,2 | 0,7 | 1,5 | 1,1 | 0,8 | 1,5 | 1,1 |
| Total | 100,0 | 100,0 | 100,0 | 100,0 | 100,0 | 100,0 | 100,0 | 100,0 | 100,0 |

➤ **Milieu de résidence et niveau d'instruction des actifs**

Le Burkina Faso étant un pays dont l'économie repose essentiellement sur l'agriculture et l'élevage, la majorité de la population active habite le milieu rural (82,7%), moins du quart vivant dans les villes (17,3%). La quasi totalité (95,2%) des actifs de moins de 15 ans vit en milieu rural ; il en est de même des actifs âgés de 65 ans et plus : 89,4% d'entre eux vivent en milieu rural contre 10,6% en milieu urbain. La majorité des actifs de 15-64 ans (78,9%) vit en milieu rural contre 21,1% en milieu urbain (tableau 2.5) parce que l'économie repose essentiellement sur le secteur primaire fondé sur une agriculture et un élevage de type traditionnel dominant. Les besoins en main-d'œuvre sont de ce fait très importants.

Tableau 2.5 : Répartition de la population active selon le milieu de résidence (%)

| Groupe d'âges spécifiques | Milieu de résidence | | Ensemble |
|---------------------------|---------------------|-------|----------|
| | Urbain | Rural | |
| 5-14 ans | 4,8 | 95,2 | 100,0 |
| 15-64 ans | 21,1 | 78,9 | 100,0 |
| 65 ans et plus | 10,6 | 89,4 | 100,0 |
| Total | 17,3 | 82,7 | 100,0 |

La majorité des actifs sont sans niveau d'instruction 84,4% ; moins de 10% ont un niveau primaire. Les actifs ayant un niveau secondaire (4,8%) et un niveau supérieur (0,9%) sont très faiblement représentés. Selon les groupes d'âges spécifiques, la majorité des actifs de moins de 15 ans et ceux de 65 ans et plus sont sans niveau d'instruction (tableau 2.6).

Par ailleurs, quel que soit le milieu de résidence, le niveau d'instruction n'est pas satisfaisant. En milieu urbain où les infrastructures scolaires sont généralement plus nombreuses, plus de

à un niveau (51,6%), moins du quart a fréquenté le cycle le cycle secondaire (1^{er} et 2nd cycles). Les actifs de 5,2% de l'ensemble.

En milieu rural, la proportion des actifs qui n'ont pas été à l'école est plus élevée que la moyenne nationale (91,2% contre 84,4% respectivement). Si dans ce milieu, la proportion des actifs du niveau primaire atteint 6,7%, celles respectives du cycle secondaire et du niveau supérieur n'atteignent guère 2% (1,6% et 0,1%) (tableau 2.6).

Il existe de profondes disparités de niveau d'instruction entre les sexes. Les actifs masculins sont généralement plus instruits que les actifs féminins quel que soit le milieu de résidence à l'image de l'état de la scolarisation au Burkina Faso.

Tableau 2.6 : Répartition des actifs selon le niveau d'instruction, le milieu de résidence et le sexe

| Niveau d'instruction | Urbain | | | Rural | | | Ensemble | | |
|-----------------------|--------|-------|-------|-------|-------|-------|----------|-------|-------|
| | M | F | M+F | M | F | M+F | M | F | M+F |
| Aucun | 48,0 | 58,2 | 51,6 | 88,3 | 94,5 | 91,2 | 80,0 | 89,7 | 84,4 |
| Primaire | 25,0 | 20,3 | 23,4 | 8,9 | 4,3 | 6,7 | 12,2 | 6,4 | 9,6 |
| 1er cycle secondaire | 15,1 | 12,8 | 14,3 | 1,6 | 0,6 | 1,2 | 4,4 | 2,3 | 3,4 |
| 2ème cycle secondaire | 6,4 | 5,1 | 6,0 | 0,7 | 0,2 | 0,4 | 1,8 | 0,8 | 1,4 |
| Supérieur | 5,2 | 3,2 | 4,5 | 0,2 | 0,0 | 0,1 | 1,2 | 0,5 | 0,9 |
| ND | 0,3 | 0,4 | 0,3 | 0,3 | 0,3 | 0,3 | 0,3 | 0,3 | 0,3 |
| Total | 100,0 | 100,0 | 100,0 | 100,0 | 100,0 | 100,0 | 100,0 | 100,0 | 100,0 |

2.1.3 - Population active (15-64 ans) de nationalité burkinabé

La population active résidente au Burkina Faso se compose de 5 132 529 personnes (99,5%) de nationalité Burkinabé et de 25 925 personnes (0,5%) de nationalité étrangère.

Les actifs étrangers sont essentiellement occupés : 96% contre 4% de chômeurs (dont 3% de chômeurs en quête de leur premier emploi et 1% de chômeurs ayant déjà travaillé).

La population de nationalité étrangère se répartit entre près d'une trentaine de pays en majorité africaine à côté de quelques pays d'autres continents : Amérique, Asie, Europe et Océanie. Parmi les actifs étrangers, les plus nombreux sont ceux du Mali (plus d'un quart à savoir 26,1%), du Togo (17,7%), du Nigeria (10,2%), du Niger (9,2%), du Bénin (6,3%) et du Ghana (6,2%). Ce groupe de six pays africains constitue 75,7% des actifs étrangers. Les autres nationalités sont faiblement représentées avec des proportions de moins de 1% à l'extrême (Gambie, Guinée Bissau, Libéria, Mauritanie, RD Congo, Sierra Leone, etc. (tableau A.2.1 en annexe).

Quant à la population active burkinabé, elle est composée de 5 009 913 actifs occupés (97,6%), 26 128 chômeurs ayant perdu leur emploi (0,5%) et 96 488 en quête du premier emploi (1,9%) (tableau 2.7).

Tableau 2.7 : Situation dans l'occupation des actifs burkinabé et non burkinabé

| Situation dans l'occupation | Nationalité | | | |
|-----------------------------|-------------|---------------|-------|-----------|
| | Burkinabé | Non Burkinabé | ND | Total |
| Occupés | 5 009 913 | 24 899 | 1 079 | 5 035 891 |
| Chômeurs | 26 128 | 262 | 21 | 26 411 |
| En quête du 1er emploi | 96 488 | 764 | 76 | 97 328 |
| Total | 5 132 529 | 25 925 | 1 176 | 5 159 630 |

de la population active Burkinabé

[Click Here to upgrade to Unlimited Pages and Expanded Features](#)

La répartition de nationalité burkinabé suit à peu près les mêmes tendances que la population active de façon générale (tableau A 2.2 en annexe). Le volume de la tranche d'âges jeunes (15-24 ans) représente le tiers (34,1%) et les moins de 30 ans près de la moitié (49,1%) de l'ensemble. Les actifs âgés de 40 ans à 65 ans en constituent légèrement plus du quart (28,2%).

La répartition par sexe montre que les hommes sont en nombre (2 783 849) plus important que les femmes (2 348 680). Cela donne un rapport de masculinité de 118,5 hommes actifs pour 100 femmes actives. Il existe donc un déséquilibre marqué entre les deux sexes. En outre, à chaque tranche d'âges, les hommes sont plus nombreux que les femmes (graphique 2.2).

Graphique 2 .2 : Pyramide des âges de la population active de nationalité burkinabé

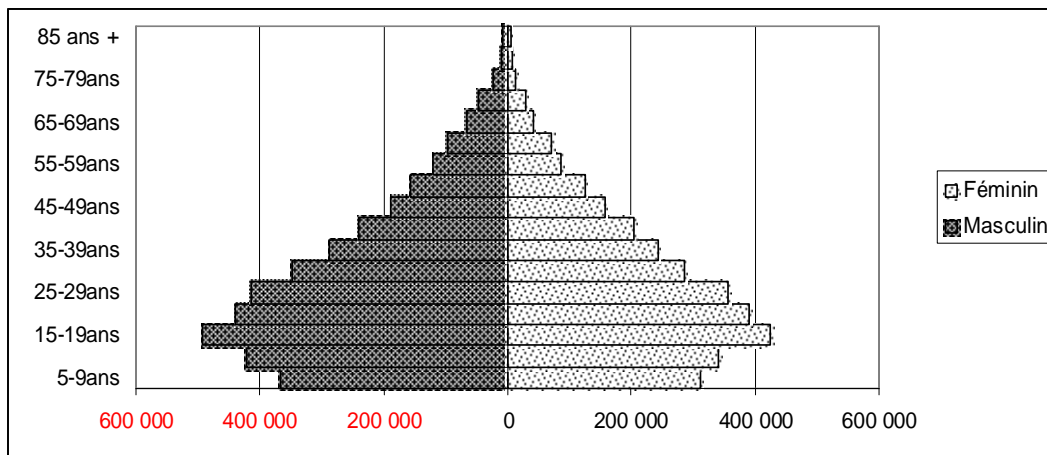

➤ Statut matrimonial des actifs burkinabé

La répartition des actifs burkinabé selon l'état matrimonial montre que les actifs mariés (monogames ou polygames), 66,7% de l'ensemble des actifs, sont numériquement supérieur aux célibataires (27%), aux veufs ou veuves (3,5%), aux divorcés et aux unions libres.

Selon le milieu de résidence, les actifs du milieu rural sont proportionnellement plus nombreux à être mariés (70,2%) que les actifs vivant en milieu urbain (53,76%). Les actifs en union polygamique sont plus nombreux en milieu rural (30%) qu'en milieu urbain (9,6%). Les célibataires représentent respectivement 39% en milieu urbain et 23,9% en milieu rural. Les unions libres représente 2,1% des actifs en milieu urbain et les divorces beaucoup moins (1,1%). En milieu rural, les unions libres sont peu représentées (0,4%), les divorces aussi (0,8%). Tous constats trouvent une explication sous le poids des traditions, de la religion et de l'urbanisation.

Quel que soit le milieu de résidence, la proportion des actifs célibataires est plus élevée chez les hommes que chez les femmes, l'âge des hommes au premier mariage est beaucoup plus tardif. A l'inverse, les femmes actives sont beaucoup plus en union (monogamique ou polygamique) que les hommes aussi bien en milieu urbain qu'en milieu rural (tableau 2.8).

État matrimonial, le milieu de résidence et le niveau d'instruction (en %)

| Etat matrimonial | Urbain | | | Rural | | | Ensemble | | |
|------------------------|--------|-------|-------|-------|-------|-------|----------|-------|-------|
| | M | F | M+F | M | F | M+F | M | F | M+F |
| Célibataire | 42,4 | 32,5 | 39,0 | 34,6 | 12,6 | 23,9 | 36,6 | 15,7 | 27,0 |
| Marié à une femme | 45,8 | 40,9 | 44,1 | 43,2 | 37,2 | 40,3 | 43,9 | 37,8 | 41,1 |
| Marié à 2 femmes | 5,5 | 10,7 | 7,3 | 15,0 | 25,4 | 20,1 | 12,6 | 23,1 | 17,4 |
| Marié 3 femmes | 0,9 | 3,2 | 1,7 | 3,5 | 10,1 | 6,7 | 2,9 | 9,0 | 5,7 |
| Marié 4 femmes ou plus | 0,3 | 1,3 | 0,6 | 1,1 | 5,2 | 3,1 | 0,9 | 4,5 | 2,6 |
| Veuf/Veuve | 0,6 | 7,1 | 2,8 | 0,7 | 6,7 | 3,6 | 0,7 | 6,8 | 3,5 |
| Divorcé(e) | 0,6 | 2,1 | 1,1 | 0,6 | 1,1 | 0,8 | 0,6 | 1,2 | 0,9 |
| Union libre | 2,8 | 0,5 | 2,1 | 0,6 | 0,3 | 0,4 | 1,2 | 0,3 | 0,8 |
| ND | 0,9 | 1,7 | 1,2 | 0,7 | 1,5 | 1,1 | 0,8 | 1,5 | 1,1 |
| Total | 100,0 | 100,0 | 100,0 | 100,0 | 100,0 | 100,0 | 100,0 | 100,0 | 100,0 |

➤ Niveau d'instruction des actifs burkinabé

Les actifs de nationalité burkinabé sont en majorité sans instruction. 81,4% d'entre eux vivent cette situation soit 4 178 679 personnes. On note seulement 10,9% (560 714 personnes) des actifs ayant fréquenté le niveau primaire, 4,4% le 1^{er} cycle du secondaire et 1,8% le 2nd cycle du secondaire. Les actifs de niveau supérieur sont en infériorité numérique (1,1%) parmi l'ensemble des actifs du pays. Ces faibles taux de scolarisation et de formation indiquent que la participation des actifs burkinabé à l'activité économique n'a pas encore atteint des performances satisfaisantes. Des actions en faveur d'une scolarisation et d'une alphabétisation de masse doivent être prises dans ce sens (tableau A 2.3 en annexe).

Par milieu de résidence, la ville présente quelques atouts par rapport à la physionomie d'ensemble (tableau 2.9). Les actifs urbains n'ayant reçu aucune instruction ne représentent plus que 50% environ des actifs (49,3%), près du quart des actifs ont fréquenté le niveau primaire (23,9%). Le 1^{er} cycle du secondaire ne retient que 15,3% des actifs et 2nd cycle 6,5%. Le niveau supérieur ne rassemble que de moindres effectifs (4,7%).

A la campagne, la situation de l'instruction est très préoccupante : 89,9% des actifs ruraux sont sans instruction. On n'enregistre que 10,2% d'actifs ayant reçu une quelconque formation et se répartissant comme suit : 7,5% ont le niveau primaire ; 1,6% le 1^{er} cycle et 0,6% le 2nd cycle du secondaire; enfin le niveau supérieur avec 0,2% des actifs ruraux.

Par sexe, on peut retenir ceci : le niveau des actifs féminins sans instruction est particulièrement élevé 88,1% par rapport aux actifs masculins (75,8% des actifs). Cela revient à dire que les instruits ne représentent soit 12,0% des actifs. A l'opposé, les actifs masculins instruits concentrent près du quart des actifs (24,2%).

selon le niveau d'instruction, le milieu de
du groupe d'âges de 15 à 64 ans

| Milieu de résidence | Niveau d'instruction | Sexe | | |
|---------------------|-----------------------|-----------|-----------|-----------|
| | | M (%) | F (%) | M+F (%) |
| Urbain | Aucun | 46,0 | 55,7 | 49,3 |
| | Primaire | 25,5 | 20,9 | 23,9 |
| | 1er cycle Secondaire | 16,0 | 14,0 | 15,3 |
| | 2ème cycle secondaire | 6,9 | 5,7 | 6,5 |
| | Supérieur | 5,3 | 3,4 | 4,7 |
| | ND | 0,3 | 0,3 | 0,3 |
| | Total | 100,0 | 100,0 | 100,0 |
| | Effectif | 701 712 | 367 860 | 1 069 572 |
| Rural | | M (%) | F (%) | M+F (%) |
| | Aucun | 85,9 | 94,1 | 89,9 |
| | Primaire | 10,4 | 4,5 | 7,5 |
| | 1er cycle Secondaire | 2,2 | 0,9 | 1,6 |
| | 2ème cycle secondaire | 0,9 | 0,3 | 0,6 |
| | Supérieur | 0,3 | 0,1 | 0,2 |
| | ND | 0,3 | 0,3 | 0,3 |
| | Total | 100,0 | 100,0 | 100,0 |
| Effectif | 2 082 137 | 1 980 820 | 4 062 957 | |
| Ensemble | | M (%) | F (%) | M+F (%) |
| | Aucun | 75,8 | 88,1 | 81,4 |
| | Primaire | 14,2 | 7,0 | 10,9 |
| | 1er cycle Secondaire | 5,7 | 2,9 | 4,4 |
| | 2ème cycle secondaire | 2,4 | 1,1 | 1,8 |
| | Supérieur | 1,6 | 0,6 | 1,1 |
| | ND | 0,3 | 0,3 | 0,3 |
| | Total | 100,0 | 100,0 | 100,0 |
| Effectif | 2 783 849 | 2 348 680 | 5 132 529 | |

➤ Evolution de la population active étrangère entre 1996 et 2006 par nationalité

Au recensement général de la population et de l'habitation de 1996, la population étrangère installée au Burkina Faso était composée de 32 028 actifs, moins de 1% de la population active du pays. Les ressortissants maliens, nigériens, ghanéens, et béninois formaient la majorité de la population étrangère. La répartition de cette population par sexe montrait que la proportion des femmes était particulièrement plus importante chez certaines nationalités. C'est le cas parmi les Togolais et les Ghanéens dû à une forte migration féminine (INSD, 2000).

Le recensement de 2006 donne une autre physionomie de la population active étrangère. En considérant la population active du groupe d'âge de 15 à 64 ans, les actifs étrangers sont légèrement moins nombreux et ne représentent plus que 0,5% de la population active nationale. Partout les actifs masculins sont majoritaires (61,9%) sauf parmi la population active togolaise et nigériane. Les migrations féminines intercensitaires ont donc supplanté celles de 1996. Cependant, la contribution des pays étrangers au renforcement de l'activité économique montre un apport important du Mali, Togo, Nigeria, Niger en termes d'actifs occupés.

population active urbaine du Burkina Faso

Click Here to upgrade to Unlimited Pages and Expanded Features

➤ **volume global et structure par âge et sexe de la population active urbaine**

Sur une population urbaine totale de 3 181 967 habitants, le volume de la population active urbaine âgée de 5 ans et plus est 1 185 944 soit 37,8% de la population urbaine totale. Cette population active urbaine se compose de 64,9% d'hommes et de 35,1% de femmes. 5,8% des actifs sont âgés de moins de 15 ans alors que les 15-64 ans et les 65 ans et plus représentent respectivement 91,6% et 2,3% de l'ensemble des actifs vivant dans le milieu urbain.

La répartition des actifs urbains selon l'âge et le sexe (graphique 2.3) montre une plus importante proportion des actifs entre 6 et 29 ans, cette proportion décroît à partir de 30 ans. Entre 5 et 14 ans, les proportions d'actifs sont quasi identiques entre les hommes et les femmes.

Entre 15 et 34 ans, les proportions des hommes actifs sont plus importantes que celles des femmes.

Graphique 2.3 : Pyramide des âges des actifs du milieu urbain

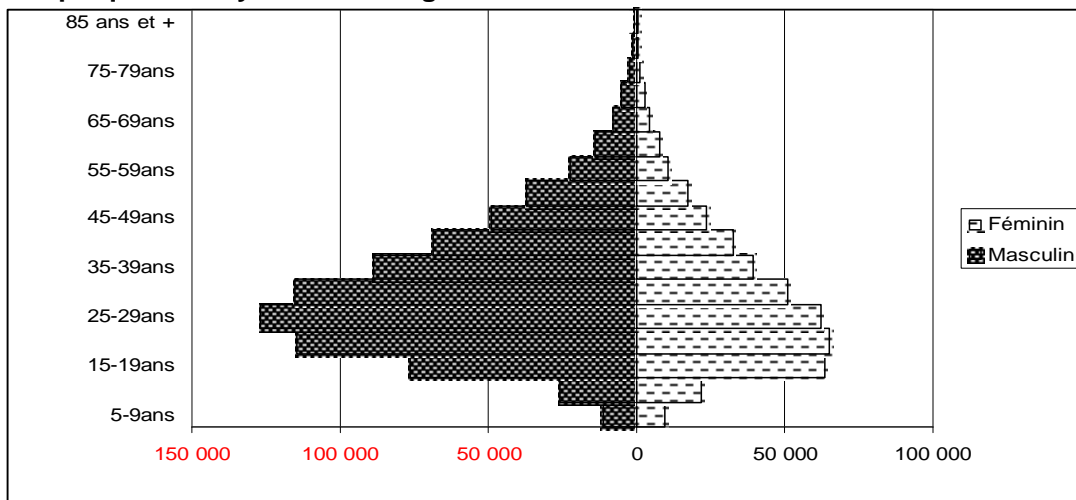

➤ **Statut d'occupation des actifs du milieu urbain**

La grande majorité des actifs du milieu urbain sont occupés (91,3%). Les chômeurs représentent 8,7% des actifs urbains. Ils se décomposent en 7,1% de primo-demandeurs d'emploi et 1,6% de chômeurs ou d'anciens actifs occupés ayant perdu leur emploi et qui sont de nouveau à la recherche d'emploi (tableau 2.10).

La répartition des actifs urbains selon le statut occupation et le sexe montre qu'il n'existe pas de grandes disparités entre les hommes et les femmes (92% de femmes contre 91% d'hommes sont occupés) Le chômage touche un peu plus les hommes que les femmes : 7,2% des hommes contre 6,8% de femmes sont des primo-demandeurs d'emploi ; 1,7% d'hommes contre 1,2% de femmes sont des anciens actifs occupés ayant perdu leur emploi et qui en recherchent un nouveau.

Le chômage touche beaucoup plus les jeunes dans le milieu urbain. Sur l'ensemble des actifs en chômage, 74,2% ont moins de 30 ans dont 79,6% sont à la recherche de leur premier emploi.

Actifs selon la situation dans l'occupation et le sexe

| | Sexe | | |
|------------------------|--------------|--------------|--------------|
| | Masculin | Féminin | Ensemble |
| Occupés | 91,0 | 92,0 | 91,3 |
| Chômeurs | 1,7 | 1,2 | 1,6 |
| En quête du 1er emploi | 7,2 | 6,8 | 7,1 |
| Total | 100,0 | 100,0 | 100,0 |

➤ Situation dans l'occupation principale des actifs urbains

Les actifs du milieu urbain se composent essentiellement de 42,6% d'indépendants et de 22,1% de salariés employés. Les aides familiaux représentent 14,9% des actifs et de 4,6% d'apprentis. Les employeurs ne représentent qu'une infime proportion des actifs (2%).

La proportion des indépendants (44,8%) et des salariés employés (24,5%) est plus élevée chez les actifs de sexe masculin que chez ceux de sexe féminin, respectivement 39,8% et 18,2% pour les salariés employés. A l'inverse, la proportion des aides familiaux (24,7%) est plus que celle des hommes (9,8%) (tableau 2.11).

Tableau 2.11 : Répartition des actifs selon leur situation dans l'occupation principale et le sexe

| Situation dans l'occupation principale | Sexe | | | | Ensemble | |
|--|----------------|--------------|----------------|--------------|------------------|--------------|
| | M | % | F | % | M+F | % |
| Employeur | 18 528 | 2,4 | 4 750 | 1,2 | 23 278 | 2,0 |
| Indépendant | 341 434 | 44,8 | 163 253 | 39,8 | 504 687 | 43,1 |
| Salarié employé | 186 919 | 24,5 | 74 887 | 18,2 | 261 806 | 22,3 |
| Apprenti | 43 787 | 5,7 | 10 657 | 2,6 | 54 444 | 4,6 |
| Aide familial | 74 730 | 9,8 | 101 400 | 24,7 | 176 130 | 15,0 |
| Autres | 9 641 | 1,3 | 9 585 | 2,3 | 19 226 | 1,6 |
| ND | 86 532 | 11,4 | 45 936 | 11,2 | 132 468 | 11,3 |
| Total | 761 571 | 100,0 | 410 468 | 100,0 | 1 172 039 | 100,0 |

➤ Secteurs d'activités des actifs du milieu urbain

La répartition des actifs par secteurs d'activités est un bon indicateur de la structure du marché du travail. Le secteur tertiaire absorbe la majorité (59,8%) des actifs urbains. Le secteur primaire quant à lui concentre 27% des actifs du milieu urbain. Le secteur secondaire n'absorbe que 10% des actifs des villes.

Quel que soit le secteur d'activités considéré, les actifs de moins de 15 ans sont fortement représentés : 46,0% dans le secteur primaire, dans le secteur secondaire 51,4% et dans le secteur tertiaire 44,8%. Les enfants sont ainsi mis en activité très précocement pour produire des biens et des services.

Selon le sexe, la structure par âge des hommes et des femmes est presque la même dans le secteur primaire. Dans le secteur secondaire, les femmes actives sont en supériorité numérique que les actifs hommes. Entre 25 à 55 ans, la tendance s'inverse et après 45 ans, les effectifs sont pratiquement identiques pour les hommes et les femmes. Cette structure est la même pour le secteur tertiaire (graphiques 2.4, 2.5 et 2.6).

Actifs urbains du secteur primaire selon l'âge et le sexe

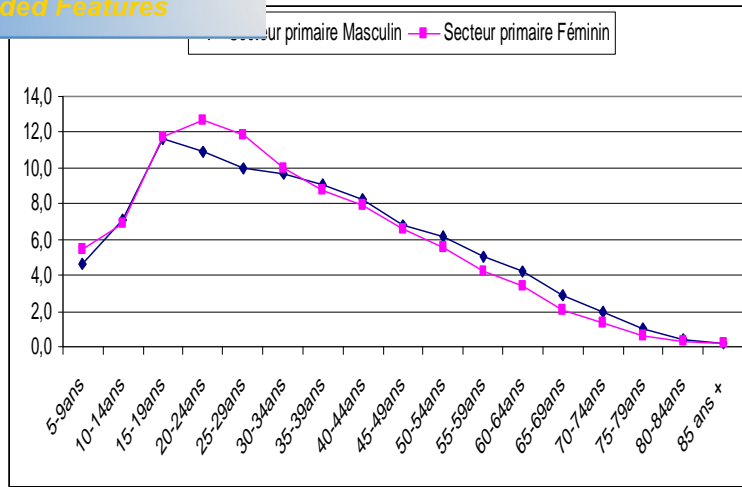

Graphique 2.5 : Répartition des actifs urbains du secteur secondaire selon l'âge et le sexe

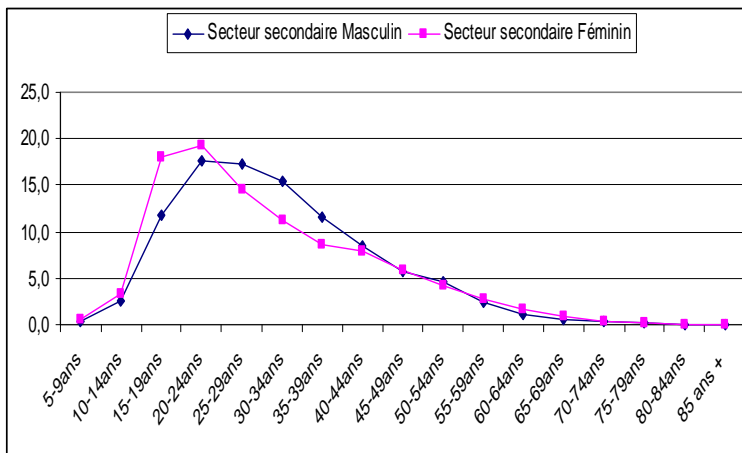

Graphique 2.6 : Répartition des actifs urbains du secteur tertiaire selon l'âge et le sexe

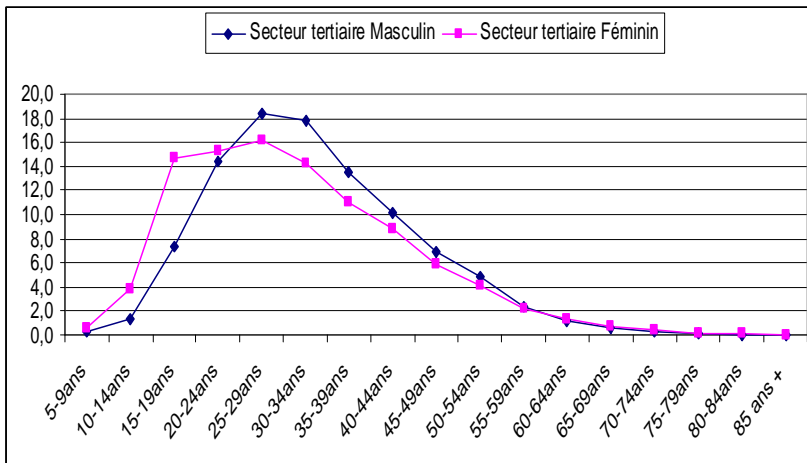

actifs urbains

du milieu urbain sont sans niveau d'instruction et moins d'un actif sur quatre (23,4%) a le niveau primaire. Les actifs ayant le niveau secondaire représentent 20,3% et seulement 4,5% ont un niveau supérieur (tableau 2.12). Le fait de ne pas envoyer les enfants de l'école ou de les soustraire de celle-ci fait baisser considérablement les taux de scolarisation et les niveaux d'instruction à tous les cycles de formation et d'enseignement.

Tableau 2.12 : Niveau d'instruction des actifs urbains

| Niveau d'instruction | Effectif | Pourcentage (%) |
|-----------------------|----------|-----------------|
| Aucun | 611811 | 51,6 |
| Primaire | 276964 | 23,4 |
| 1er cycle Secondaire | 169077 | 14,3 |
| 2ème cycle secondaire | 70893 | 6,0 |
| Supérieur | 53263 | 4,5 |
| ND | 3936 | 0,3 |
| Total | 1185944 | 100,0 |

2.1.5 - Population active dans les grandes villes

2.1.5.1 - Structure par âge et sexe des actifs des grandes villes

- Actifs à Ouagadougou

Sur une population résidente de 1 475 839 à Ouagadougou, 535 931 citadins (41,4%) sont des actifs composés de 68,1% d'hommes et de 31,9% de femmes soit un rapport de masculinité de 213 actifs pour 100 actives. Le déséquilibre entre les sexes est très profond. On constate dans la population active de Ouagadougou, une proportion plus importante (48%) des actifs âgés de 5 à 30 ans. Les jeunes forment ainsi une main-d'œuvre non négligeable pour le marché du travail. A partir de 35 ans, on remarque une baisse assez sensible de la proportion des actifs jusqu'à l'âge de 80 ans. 2,2% des actifs de Ouagadougou sont âgés de moins de 15 ans ; 1,1% sont âgés de 65 ans et plus et la grande majorité des actifs ont un âge compris entre 15 et 64 ans

- Actifs à Bobo-Dioulasso

Partant d'une population résidente de 489 967 à Bobo-Dioulasso, 168 245 (34,3%) sont des actifs. La population active de cette ville est constituée de près de 70% d'hommes (69%) et d'un tiers environ de femmes (31%). Le rapport de masculinité s'établit à 222 hommes pour 100 femmes. Celui-ci est largement supérieur à celle de Ouagadougou (213). Mais à l'instar de Ouagadougou, 48,1% des actifs de Bobo-Dioulasso ont moins de 30 ans, un bon potentiel humain pour le développement urbain. Les actifs de moins de 15 ans représentent 2,8% des actifs, les actifs de 65 ans et plus représentent 1,5% et ceux âgés de 15 à 64 ans représentent 95,4% de l'ensemble des actifs.

- Actifs dans les autres villes

Les autres villes comptent une population résidente de 847 099 personnes dont 467 863 actifs (55,2%). On y dénombre 280 518 hommes actifs (60%) et 187345 femmes actives (40%) soit un rapport de masculinité de 150 hommes pour 100 femmes. Les actifs de moins de 30 ans représentent 48,7% de l'ensemble des actifs. Les actifs de moins de 15 ans sont

actifs de 65 ans et plus sont au nombre de 17 049 (3,6%) entre 15 et 64 ans représentent 87,6% (graphique 2.10).

Graphique 2.7 : Répartition des actifs des grandes villes selon l'âge

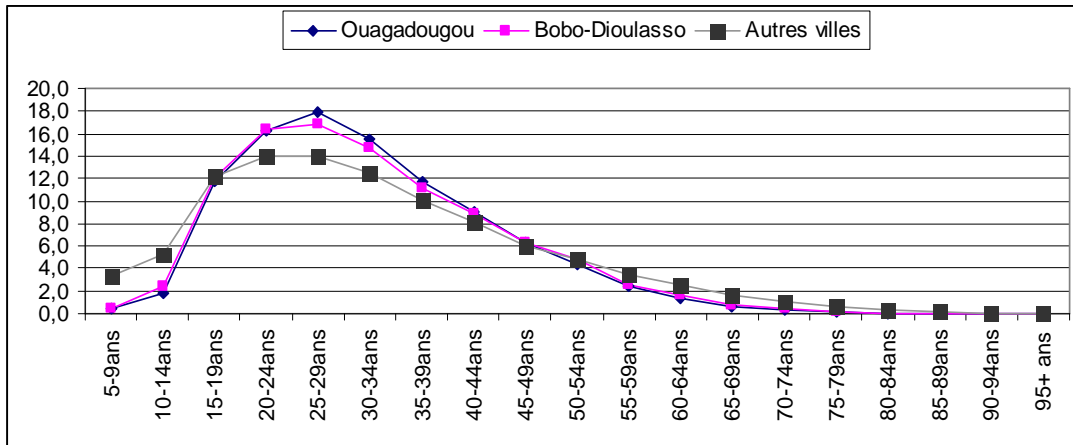

2.1.5.2 Catégories d'actifs dans les grandes villes

➤ Catégories d'actifs à Ouagadougou

La répartition des actifs à Ouagadougou selon le statut d'occupation montre que la majorité est occupée (87,9%). Les chômeurs se partagent en deux catégories : les chômeurs ayant déjà travaillé (2%) et les primo-demandeurs d'emploi (10,1%). Selon le sexe, les disparités selon le statut d'occupation ne sont pas sensibles.

La situation dans l'occupation principale révèle que l'essentiel des actifs de Ouagadougou sont des indépendants (40,4%) et des salariés (30,6%). Les employeurs sont en proportion infime (2,5%), les apprentis (4,4%) et les aides familiaux (5,4%) sont aussi faiblement représentés. Beaucoup plus de femmes (6,9%) que d'hommes (3,2%) sont des aides familiaux à Ouagadougou parce que le sous-emploi et le chômage déguisé apportent des contingents assez importants aux tâches domestiques et aux activités économiques notamment dans le commerce. A l'inverse, beaucoup plus d'hommes (2,9%) que de femmes (1,6%) sont des employeurs (tableau 2.13).

Tableau 2. 13 : Statut et situation d'occupation des actifs à Ouagadougou

| Statut d'occupation | Sexe | | | | | |
|---|----------|-------|---------|--------|----------|-------|
| | Masculin | % | Féminin | % | Ensemble | % |
| Occupés | 321 081 | 88,0 | 149 766 | 87,60 | 470 847 | 87,9 |
| Chômeurs | 7 983 | 2,2 | 2 866 | 1,68 | 10 849 | 2,0 |
| En quête du 1er emploi | 35 899 | 9,8 | 18 336 | 10,72 | 54 235 | 10,1 |
| Total | 364 963 | 100,0 | 170 968 | 100,00 | 535 931 | 100,0 |
| Situation dans l'occupation principale | | | | | | |
| Employeur | 10 515 | 2,9 | 2 794 | 1,6 | 13 309 | 2,5 |
| Indépendant | 149 214 | 40,9 | 67 088 | 39,2 | 216 302 | 40,4 |
| Salarié employé | 112 707 | 30,9 | 51 189 | 29,9 | 163 896 | 30,6 |
| Apprenti | 22 886 | 6,3 | 5 987 | 3,5 | 28 873 | 5,4 |
| Aide familial | 11 629 | 3,2 | 11 731 | 6,9 | 23 360 | 4,4 |
| Autres | 5 066 | 1,4 | 4 837 | 2,8 | 9 903 | 1,8 |
| ND | 52 946 | 14,5 | 27 342 | 16,0 | 80 288 | 15,0 |
| Total | 364 963 | 100,0 | 170 968 | 100,0 | 535 931 | 100,0 |

Dioulasso

La population active de Bobo-Dioulasso compte 149 564 personnes actives occupées (88,9%), 3 951 de chômeurs ayant déjà travaillé (2,3%) et de 14 730 actifs à la recherche d'un premier emploi (8,8%). La distribution des actifs par sexe selon le statut d'occupation est similaire chez les hommes et chez les femmes et se caractérise par une forte proportion d'actifs occupés (89,3% chez les hommes et 87,9% chez les femmes) et environ 2% de chômeurs pour les deux sexes et une proportion de chômeurs en quête du premier emploi d'environ 10%.

Selon la situation dans l'occupation principale, les indépendants sont les plus nombreux (48,3%) particulièrement chez les femmes (46,4% chez les hommes et 52,3% chez les femmes). Les femmes exercent des petits métiers notamment dans l'alimentation (restauration) et le commerce de voisinage à l'intérieur des quartiers et à proximité des concessions) ce qui justifie cette forte proportion. Les salariés employés (38 920) forment moins du quart des actifs (23,1%). Les femmes sont moins salariées (19,1%) que les hommes (24,9%). Par catégories les aides familiaux et les apprentis ne représentent que moins de 6% des actifs (tableau 2.14).

Tableau 2.14 : Statut et situation d'occupation des actifs à Bobo-Dioulasso

| Statut d'occupation | Sexe | | | | | |
|---|----------|-------|---------|-------|---------|-------|
| | Masculin | % | Féminin | % | Total | % |
| Occupés | 103 720 | 89,3 | 45 844 | 87,9 | 149 564 | 88,9 |
| Chômeurs | 2 841 | 2,4 | 1 110 | 2,1 | 3 951 | 2,3 |
| En quête du 1er emploi | 9 529 | 8,2 | 5 201 | 10,0 | 14 730 | 8,8 |
| Total | 116 090 | 100,0 | 52 155 | 100,0 | 168 245 | 100,0 |
| Situation dans l'occupation principale | | | | | | |
| Employeur | 3 522 | 3,0 | 739 | 1,4 | 4 261 | 2,5 |
| Indépendant | 53 904 | 46,4 | 27 279 | 52,3 | 81 183 | 48,3 |
| Salarié employé | 28 941 | 24,9 | 9 979 | 19,1 | 38 920 | 23,1 |
| Apprenti | 8 388 | 7,2 | 1 568 | 3,0 | 9 956 | 5,9 |
| Aide familial | 5 185 | 4,5 | 3 405 | 6,5 | 8 590 | 5,1 |
| Autres | 1 304 | 1,1 | 1 459 | 2,8 | 2 763 | 1,6 |
| ND | 14 846 | 12,8 | 7 726 | 14,8 | 22 572 | 13,4 |
| Total | 116 090 | 100,0 | 52 155 | 100,0 | 168 245 | 100,0 |

➤ Catégories d'actifs dans les autres villes

Dans les autres villes, la quasi-totalité (96,3%) sont occupés. Moins de 1% des actifs sont des chômeurs ayant déjà travaillé et 2,9% des actifs sont en quête du premier emploi. Par rapport à la situation dans l'occupation, on constate que la proportion des actifs salariés (12,6%) est faible par rapport à celle des salariés à Ouagadougou (30,6%) et de Bobo-Dioulasso (23,1%). Les villes moyennes et petites ont une économie peu développée, elles sont sous équipées, peu attrayantes et l'administration faiblement représentée. Les indépendants sont les plus nombreux dans les autres villes (44,3%). La proportion des aides familiaux dans ces villes (30,8%) est largement au-dessus des proportions relevées à Ouagadougou et à Bobo-Dioulasso (4,4% et 5,1%). La motorisation des activités économiques dans ces villes élargie le champ des travailleurs indépendants et des aides familiaux (tableau 2.15).

Occupation des actifs dans les autres villes

| | Sexe | | | | | |
|---|----------|-------|---------|-------|---------|-------|
| | Masculin | % | Féminin | % | Total | % |
| Occupés | 268 498 | 95,7 | 182 113 | 97,2 | 450 611 | 96,3 |
| Chômeurs | 2 463 | 0,9 | 1 023 | 0,5 | 3 486 | 0,7 |
| En quête du 1er emploi | 9 557 | 3,4 | 4 209 | 2,2 | 13 766 | 2,9 |
| Total | 280 518 | 100,0 | 187 345 | 100,0 | 467 863 | 100,0 |
| Situation dans l'occupation principale | | | | | | |
| Employeur | 4 491 | 1,6 | 1 217 | 0,6 | 5 708 | 1,2 |
| Indépendant | 138 316 | 49,3 | 68 886 | 36,8 | 207 202 | 44,3 |
| Salarié employé | 45 271 | 16,1 | 13 719 | 7,3 | 58 990 | 12,6 |
| Apprenti | 12 513 | 4,5 | 3 102 | 1,7 | 15 615 | 3,3 |
| Aide familial | 57 916 | 20,6 | 86 264 | 46,0 | 144 180 | 30,8 |
| Autres | 3 271 | 1,2 | 3 289 | 1,8 | 6 560 | 1,4 |
| ND | 18 740 | 6,7 | 10 868 | 5,8 | 29 608 | 6,3 |
| Total | 280 518 | 100,0 | 187 345 | 100,0 | 467 863 | 100,0 |

2.1.5.3 : Statut matrimonial des actifs dans les grandes et autres villes

La répartition des actifs de Ouagadougou selon l'état matrimonial montre que les citadins mariés sont les plus nombreux (48,7%). Les célibataires représentent 43,9% des actifs, les veufs et les veuves (2,3%) et les unions libres (2,7%). Dans la ville de Bobo-Dioulasso, plus de la moitié (50,2%) des actifs sont mariés, les célibataires sont aussi nombreux (43,7%). Dans les autres villes, la proportion des célibataires n'atteint que le tiers des actifs urbains (33,2%) donc inférieur à celles de Ouagadougou (43,9%) et Bobo-Dioulasso (43,7%). Par contre, les actifs mariés sont majoritaires dans les autres villes (58,6%) et les veufs /veuves et les unions libres peu représentés (tableau 2.16) parce que les structures économiques et sociales les rapprochent des habitudes et comportements en vigueur en milieu rural.

Tableau 2.16 : Répartition des actifs des grandes villes selon l'état matrimonial

| Etat matrimonial | Ouagadougou | | | Bobo-Dioulasso | | | Autres villes | | |
|------------------------|-------------|-------|-------|----------------|-------|-------|---------------|-------|-------|
| | M | F | M+F | M | F | M+F | M | F | M+F |
| Célibataire | 44,2 | 43,3 | 43,9 | 44,4 | 42,0 | 43,7 | 39,8 | 23,3 | 33,2 |
| Marié à une femme | 45,6 | 38,9 | 43,5 | 45,0 | 37,1 | 42,6 | 44,4 | 39,4 | 42,4 |
| Marié à 2 femmes | 3,6 | 5,2 | 4,1 | 5,4 | 7,3 | 6,0 | 8,9 | 15,9 | 11,7 |
| Marié 3 femmes | 0,6 | 1,3 | 0,8 | 1,0 | 1,9 | 1,3 | 1,9 | 5,2 | 3,2 |
| Marié 4 femmes ou plus | 0,2 | 0,5 | 0,3 | 0,3 | 0,5 | 0,3 | 0,6 | 2,2 | 1,3 |
| Veuf/Veuve | 0,5 | 6,3 | 2,3 | 0,7 | 6,7 | 2,6 | 0,9 | 10,1 | 4,5 |
| Divorcé(e) | 0,6 | 2,1 | 1,0 | 0,7 | 2,2 | 1,2 | 0,7 | 1,9 | 1,2 |
| Union libre | 3,7 | 0,6 | 2,7 | 1,5 | 0,5 | 1,2 | 2,0 | 0,5 | 1,4 |
| ND | 1,0 | 1,9 | 1,3 | 1,0 | 1,8 | 1,3 | 0,8 | 1,5 | 1,1 |
| Total | 100,0 | 100,0 | 100,0 | 100,0 | 100,0 | 100,0 | 100,0 | 100,0 | 100,0 |

2.1.5.4 - Niveau d'instruction des actifs des grandes et autres villes

A Ouagadougou, 41,1% des actifs sont sans niveau d'instruction. Les actifs de niveau primaire représentent 25,1%, ceux de niveau secondaire 26,1% et le supérieur 7,3%. A Bobo-Dioulasso, les actifs sans niveau d'instruction sont les plus nombreux (47,9%). 25,9%

22,7% ont atteint le secondaire. Les actifs de niveau supérieur (3,2%). Le taux de construction (64,5%) dans les autres villes est plus élevée qu'à Ouagadougou et à Bobo-Dioulasso. Cela tient à leur faible dotation en infrastructures scolaires et universitaires. Les actifs de niveau primaire dans les autres villes sont plus nombreux (20,2%) que ceux de niveau secondaire (13,1%). Ceux qui ont le niveau supérieur sont en nombre infime (1,9%) (tableau 2.17).

Tableau 2.17 : Répartition des actifs des grandes villes selon le niveau de construction

| Etat matrimonial | Ouagadougou | | | Bobo-Dioulasso | | | Autres villes | | |
|-----------------------|-------------|-------|-------|----------------|-------|-------|---------------|-------|-------|
| | M | F | M+F | M | F | M+F | M | F | M+F |
| Aucun | 40,2 | 43,1 | 41,1 | 45,8 | 52,6 | 47,9 | 58,7 | 73,2 | 64,5 |
| Primaire | 25,8 | 23,7 | 25,1 | 26,5 | 24,6 | 25,9 | 23,1 | 16,0 | 20,2 |
| 1er cycle Secondaire | 18,5 | 18,7 | 18,5 | 17,3 | 15,1 | 16,6 | 10,0 | 7,0 | 8,8 |
| 2ème cycle secondaire | 7,5 | 7,7 | 7,6 | 6,5 | 5,2 | 6,1 | 5,3 | 2,9 | 4,3 |
| Supérieur | 7,8 | 6,3 | 7,3 | 3,6 | 2,3 | 3,2 | 2,7 | 0,7 | 1,9 |
| ND | 0,3 | 0,4 | 0,4 | 0,3 | 0,3 | 0,3 | 0,3 | 0,3 | 0,3 |
| Total | 100,0 | 100,0 | 100,0 | 100,0 | 100,0 | 100,0 | 100,0 | 100,0 | 100,0 |

2.2 - MESURE DE LA PARTICIPATION A L'ACTIVITE ECONOMIQUE

2.2.1 - Mesures globales

Le taux brut d'activité d'une population exprime le pourcentage de la population active globale par rapport à la population résidente totale du pays alors que le taux net ou spécifique d'activité est égal au quotient (rapporté à 100) de l'effectif de sa population active globale (occupée et au chômage) à l'effectif de sa population en âge de travailler (5 ans et +).

Le taux brut d'activité de la population du Burkina Faso est de 48,7% et un taux net de 59,1%. Selon le milieu de résidence, le taux brut d'activité est plus élevé en milieu rural qu'en milieu urbain (52,3% contre 36,8%). Le taux brut d'activité est beaucoup plus important chez les hommes que chez les femmes (55,2% contre 42,8%) soit un indice de parité de 129%.

Tableau 2.18 : Taux d'activité par sexe

| Sexe | Taux brut | Taux net |
|--------------|-------------|-------------|
| Masculin | 55,2 | 67,5 |
| Féminin | 42,8 | 51,3 |
| Total | 48,8 | 59,1 |

2.2.2 - Mesure par groupe d'âges spécifiques

Le taux brut d'activité des 15-64 ans est de 73,7%. La participation à l'activité économique est plus importante en milieu rural qu'en milieu urbain pour les 15-64 ans (80,2% contre 57,74%), elle est également plus élevée chez les hommes que chez les femmes (87,4% contre 62,7%).

On remarque que le taux brut d'activité est de 34,9% et se décompose en 37,4% chez les hommes et 32,3% chez les femmes. Le taux d'activité est plus élevé en milieu rural (41,4%) qu'en milieu urbain (7,3%).

La participation à l'activité économique est importante chez les personnes du groupe d'âges 65 ans et plus : le taux brut d'activité étant de 48,3%. Les hommes de ce groupe d'âges participent plus à l'activité (63,2%) que les femmes (34,3%). La différence se observe aussi entre milieu de résidence. En milieu rural, le taux brut d'activité des 65 ans et plus est de 51,8% contre 29,5% en milieu urbain (tableau 2.19).

Tableau 2.19 : Taux bruts d'activité par groupe d'âges

| Taux brut d'activité (en %) | Ensemble | Masculin | Féminin | Urbain | Rural |
|--------------------------------------|----------|----------|---------|--------|-------|
| Taux brut global d'activité | 48,7 | 55,2 | 42,8 | 36,8 | 52,3 |
| Taux brut d'activité des 5-14 ans | 34,9 | 37,4 | 32,3 | 7,3 | 41,4 |
| Taux brut d'activité des 15-64 ans | 73,7 | 87,4 | 62,7 | 57,4 | 80,2 |
| Taux brut d'activité des 65 ans et + | 48,3 | 63,2 | 34,3 | 29,5 | 51,8 |

2.2.3 - Aspects différentiels de la participation à l'activité économique

➤ Niveau d'activité selon le sexe et l'âge

Les graphiques ci-dessous présentent les taux d'activité par âge et par sexe de la population active de 5 ans et plus. Le niveau de l'activité varie selon le sexe et l'âge. On remarque en effet que le niveau d'activité (taux brut et taux net) des femmes est inférieur à celui des hommes à tous les âges. Le maximum des taux brut d'activité (environ 97%) est atteint chez les hommes aux groupes d'âges 35-39 ans, 40-44 ans et 45-49 ans puis retombe à 41,7% à 85 ans et plus. Dans le même sens, le maximum des taux brut d'activité chez les femmes (68%) est atteint aux mêmes groupes d'âges et retombe à 19,8% à 85 ans et plus.

Taux net d'activité par groupes d'âge et sexe

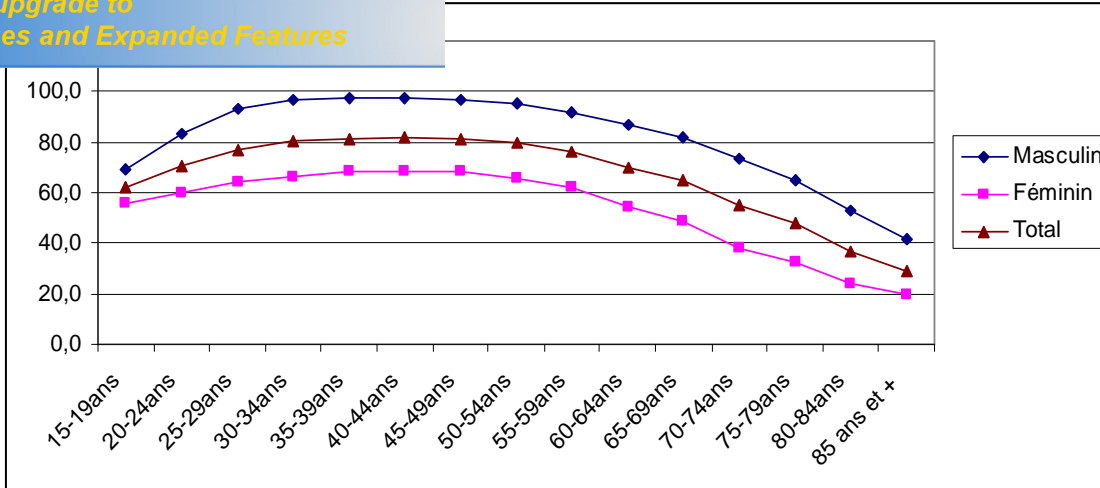

Graphique 2. 9 : Taux net d'activité par groupes d'âge et sexe

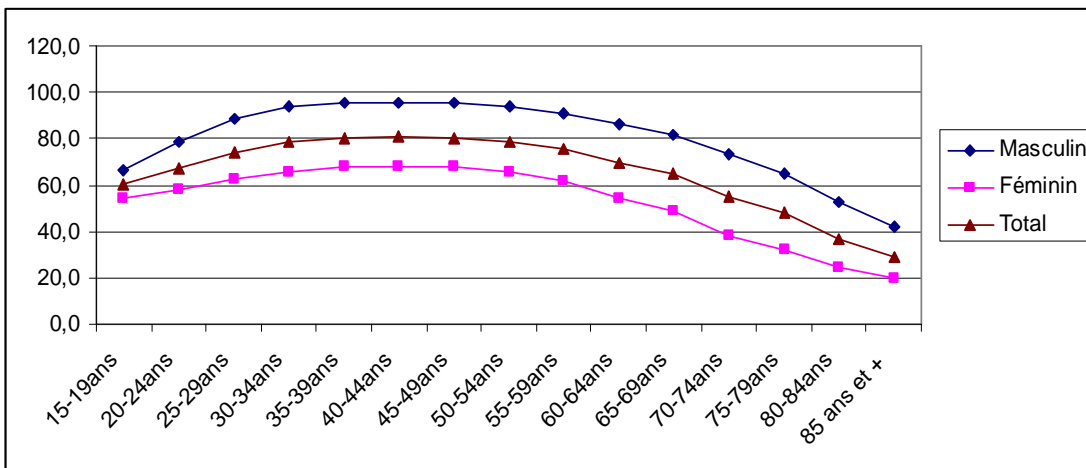

➤ Niveau d'activité selon le milieu de résidence

Les taux d'activité selon le milieu de résidence montrent que en milieu rural le taux brut d'activité se situe à 52,3% contre 36,8% en milieu urbain soit plus de 15 points d'écart. Les mêmes tendances s'observent pour ce qui concerne le taux net d'activité.

A Ouagadougou et à Bobo-Dioulasso les taux d'activité sont largement en dessous de la moyenne nationale. En effet le taux brut d'activité est de 36,3% à Ouagadougou et 34,3% à Bobo-Dioulasso contre 48,8% sur le plan national et 36,8% pour le milieu urbain.

Les taux d'activité varient selon les régions au Burkina Faso. Certaines régions ont des taux brut d'activité largement supérieur à la moyenne nationale ; ce sont : le Centre-Nord (58%), le Plateau Central (56,5%), l'Est (55,1%), le Centre-Sud (54,8%) et le Centre-Ouest (52,1%). Les régions du Centre (38%) et du Sahel (39,1%) se caractérisent par un faible niveau du taux brut d'activité.

milieu de résidence

| | Taux brut | Taux net |
|--------------|-------------|-------------|
| Urbain | 36,8 | 42,4 |
| Rural | 52,3 | 64,3 |
| Total | 48,8 | 59,1 |

Tableau 2.21 : Taux d'activité selon les grandes villes

| Ville | Taux brut | Taux net |
|----------------|-------------|-------------|
| Ouagadougou | 36,3 | 41,4 |
| Bobo-Dioulasso | 34,3 | 39,4 |
| Autres villes | 38,5 | 44,9 |
| Total | 36,8 | 42,4 |

Tableau 2.22 : Taux d'activité par région de résidence

| Région de résidence | Taux brut d'activité | | | Taux net | | |
|---------------------|----------------------|-------------|-------------|-------------|-------------|-------------|
| | M | F | M+F | M | F | M+F |
| Boucle du Mouhoun | 58,0 | 42,3 | 50,1 | 71,3 | 51,4 | 61,2 |
| Cascades | 56,8 | 41,1 | 48,8 | 69,4 | 49,7 | 59,3 |
| Centre | 49,5 | 26,4 | 38,0 | 57,0 | 30,3 | 43,7 |
| Centre - Est | 53,7 | 47,6 | 50,4 | 66,8 | 57,3 | 61,7 |
| Centre-Nord | 58,9 | 57,2 | 58,0 | 73,6 | 69,3 | 71,3 |
| Centre-Ouest | 52,9 | 51,5 | 52,1 | 65,4 | 61,2 | 63,1 |
| Centre-Sud | 55,9 | 53,8 | 54,8 | 68,6 | 64,2 | 66,3 |
| Est | 59,8 | 50,6 | 55,1 | 75,7 | 63,1 | 69,2 |
| Hauts-Bassins | 55,5 | 36,2 | 45,8 | 67,0 | 43,3 | 55,0 |
| Nord | 50,7 | 45,4 | 47,9 | 62,6 | 54,5 | 58,2 |
| Plateau Central | 56,5 | 56,6 | 56,5 | 70,0 | 67,9 | 68,8 |
| Sahel | 59,1 | 19,2 | 39,1 | 72,5 | 23,4 | 47,7 |
| Sud-Ouest | 54,2 | 37,3 | 45,5 | 65,9 | 44,6 | 54,8 |
| Total | 55,2 | 42,8 | 48,8 | 67,5 | 51,3 | 59,1 |

➤ Niveau d'activité et le niveau d'instruction

Le tableau ci-dessous montre que les actifs de niveau primaire ont le plus faible taux d'activité (28,6%) alors que les sans niveau d'instruction ont le meilleur taux d'activité (62,6%). Les actifs de niveau d'instruction supérieur ont un taux brut d'activité de 51,7%, ceux de niveau secondaire deuxième cycle et premier cycle ont respectivement 44,8% et 36,3% comme taux brut d'activité.

2.2.3- Niveau d'instruction

| Niveau d'instruction | Taux brut | Taux net |
|-----------------------|-------------|-------------|
| Aucun | 62,6 | 70,0 |
| Primaire | 28,6 | 28,9 |
| 1er cycle Secondaire | 36,3 | 36,3 |
| 2ème cycle secondaire | 44,8 | 44,8 |
| Supérieur | 51,7 | 51,7 |
| ND | 18,3 | 22,1 |
| Total | 54,3 | 59,1 |

2.2.4- Mesure de l'activité économique chez les actifs de 15-64 ans

➤ Activité selon l'âge et le milieu de résidence

Le taux d'activité selon le groupe d'âge et le milieu de résidence montre qu'à tous les groupes d'âges, exception faite du groupe d'âge très jeune (15-19 ans), le taux d'activité est nettement supérieur en milieu rural et dépasse largement la moyenne nationale de 74,0% même aux groupes d'âges vieillissant (60-64 ans). L'intensité des activités agricoles et rurales demande beaucoup de main-d'œuvre où l'on retrouve presque tous les actifs disponibles. Par conséquent, ce taux est plus fort. On relève des pics très élevés aux groupes d'âges adultes (30-54 ans) avec une éminence à 40-44 ans (84,3%).

Par contre, en milieu urbain, on observe les situations suivantes : aux groupes d'âges très jeunes (15-24 ans) et très âgés (60-64 ans), le taux d'activité est en dessous de 50% ; la moyenne nationale n'est atteinte que au seul groupe d'âge adulte des 34-39 ans. On peut donc en déduire que le taux d'activité urbain est relativement plus bas (57,4%) (graphique 2.11).

Graphique 2.10 : taux d'activité selon le groupe d'âge et le milieu de résidence

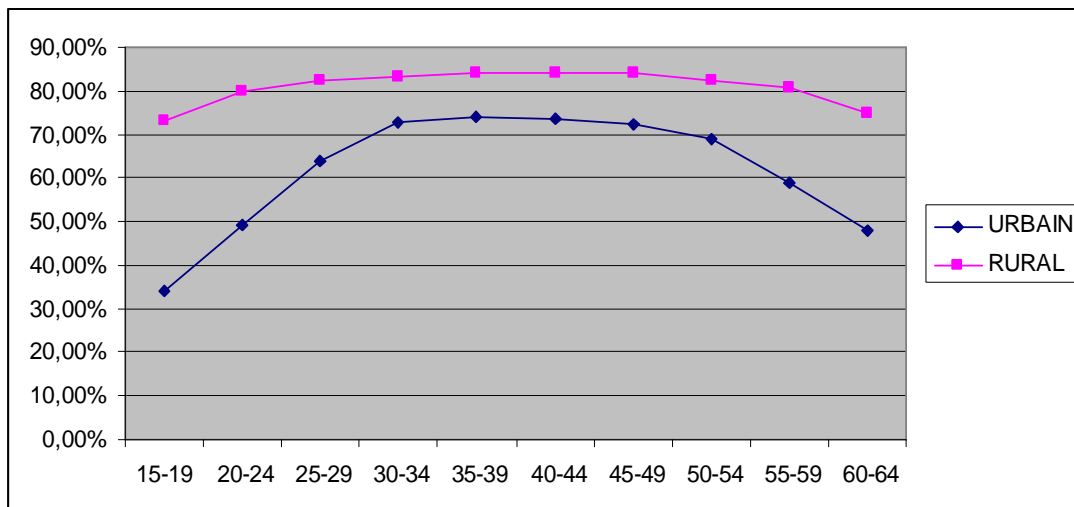

Niveau d'Instruction

Le taux d'activité général est de 74,0% selon le niveau d'instruction. Il est plus élevé parmi les actifs n'ayant aucune instruction (78,9%) et parmi ceux de niveau primaire (74,3%). Leur participation respective à la vie économique est donc importante. La participation des autres ordres d'enseignement est moyenne voire faible. Il s'agit du niveau supérieur (51,9%) et du secondaire, 1^{er} et 2nd cycles soit 43,1% et 44,9%. Toutefois, on relève les actifs non classés dans les différents types d'instruction c'est-à-dire les actifs non déterminés qui ont un taux d'activité non négligeable au dessus de la moyenne (53,4%).

Par sexe, les données changent fondamentalement. La participation féminine à l'activité économique est nettement supérieure à l'apport masculin : le taux d'activité moyen féminin est de 80,2%, à l'opposé celui des hommes est de 57,4%, en dessous de la moyenne nationale de 74,03%. Les taux d'activité féminin les plus élevés s'observent parmi les actifs sans instruction et ceux du niveau primaire à hauteur de 81,9% et 80,8%. Les niveaux supérieur (60,1%) et secondaire (2nd cycle 60,7%) accusent des taux d'activité fort appréciables, alors que le 1^{er} cycle du secondaire participe beaucoup moins à l'activité économique (40,9%), derrière les actifs non déterminés (57,5%).

Les performances des actifs masculins sont très hétérogènes. Comme dans le cas précédent, ce sont les actifs sans aucun niveau d'instruction et ceux du niveau primaire qui comportent les plus forts taux d'activité (62,9% et 67,9%). Suivent les actifs supérieurs (51,0%), tandis que le niveau secondaire (1^{er} et 2nd cycles) enregistre de faibles taux d'activité (44,0% et 41,2%) et dans son sillage on retrouve les actifs composés des non déterminés (42,2%) (Tableau A.2.25 en annexe).

➤ Taux d'activité selon le statut matrimonial

Le taux d'activité national moyen est de 74,0%. Selon le statut matrimonial, seuls les actifs veufs/veuves, célibataires, en union libre ont un taux d'activité en deçà du seuil national (65,0% ; 68,0% et 73,1%). Les taux les plus élevés s'observent parmi les actifs mariés. Cela va de pair avec le nombre de femmes : quatre femmes et plus (82,6%), trois femmes (81,3%), deux femmes (79,6%), et une femme (76,6%).

➤ Taux d'activité dans les 13 régions

Le Burkina Faso compte 13 régions administratives ayant des taux d'activité très hétérogènes pouvant être classés en trois groupes de régions répartis autour de la moyenne nationale de 74,03%.

Le premier groupe de régions aligne des taux d'activité inférieurs à 74,0%. Ce sont : le Sahel (58,1%), le Centre (58,0%), les Hauts-Bassins (68,6%), le Sud-Ouest (71,2%). Le deuxième groupe est composé des régions dont les taux d'activité sont proches de 74,0%. On y distingue les Cascades (74,7%), le Nord (76,9%), le Centre-Est (79,7%). Le troisième groupe est formé des régions ayant un taux d'activité nettement supérieur à la moyenne nationale. On peut retenir : le Centre-Nord (86,2%), le Plateau-Central (86,0%), le Centre-Sud (85,5%), l'Est (82,7%) et le Centre-Ouest (80,0%).

Les taux d'activité les plus bas du Burkina Faso ont été observés dans le Sahel, région pauvre, subissant fortement les effets des aléas climatiques et dans les régions du Centre et des Hauts-Bassins, abritant les grandes villes du pays. Les taux d'activité les plus élevés proches de 85% s'inscrivent dans les régions rurales du pays autour de la région du Centre : le Centre-Nord, le plateau Central et le Centre-Sud.

L'activité économique se déroule dans toutes les provinces du Burkina Faso avec plus ou moins d'intensité. Cela permet une classification des provinces à trois niveaux bien distincts. Le premier niveau concerne 17 provinces (38% des provinces). Celles-ci accusent un taux d'activité inférieur à la moyenne nationale de 74,0%. Il s'agit de quelques provinces qui sont localisées aussi bien au nord au nord-est, au centre, au Centre-Ouest, à l'est, qu'à l'ouest et au sud.

Le deuxième niveau couvre 7 provinces dont les taux d'activité sont faiblement élevés se rapprochant de la moyenne nationale et de celle des provinces soit 77, %. Elles sont centrées autour des provinces du Centre-Ouest (Boulkiemdé), de l'est (Gourma), du sud (Tapoa) (graphique A.2.9). Le troisième niveau regroupe 21 provinces dont le taux d'activité est supérieur à 80% certaines d'entre elles atteignant 90% telles que le Namentenga (89,80% et le Kourwéogo (90,9%).

➤ Taux d'activité dans les grandes villes

Dans les grandes villes Ouagadougou et Bobo-Dioulasso, les taux d'activité sont inférieurs à la moyenne urbaine (57,4%), Ouagadougou présentant un taux d'activité légèrement plus élevé (55,5%) que Bobo-Dioulasso (54,3%). Par contre par sexe, le taux d'activité masculin est plus fort à Bobo-Dioulasso (75,1%), celui du sexe masculin de Ouagadougou se situant à 74,0%. Dans ces conditions, le taux d'activité du sexe féminin est peu substantiel (39,8%).

Dans les autres villes du Burkina Faso, plus spécifiquement, le taux d'activité dépasse la moyenne urbaine de 57,4%. Il est plus élevé que dans les grandes villes (61,5%). On assiste à une situation de déséquilibre prononcé des taux d'activité entre les sexes en faveur des hommes (75,5% contre 48 %).

Graphique 2.11 : Taux d'activité des principales villes du Burkina Faso (%)

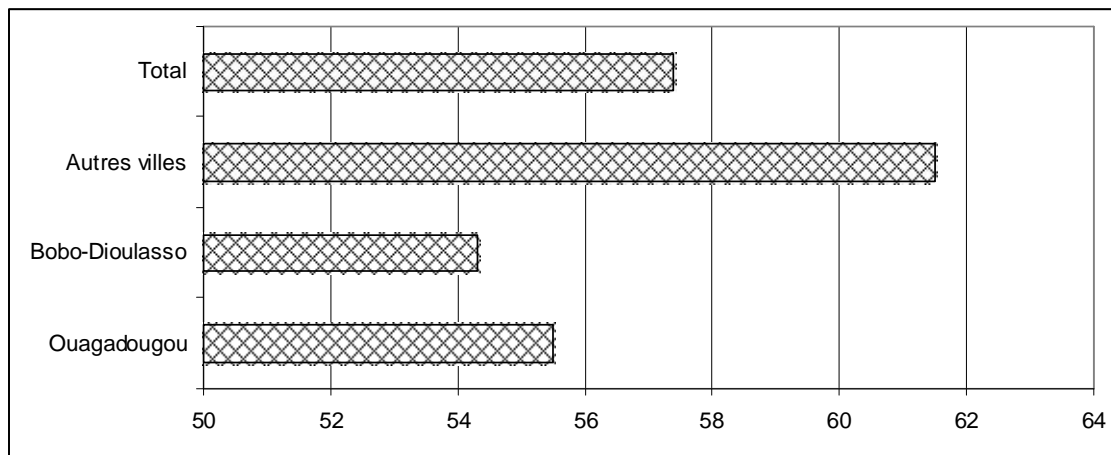

➤ Taux d'activité dans les autres villes du Burkina Faso

Dans les autres villes du Burkina Faso, plus spécifiquement, le taux d'activité dépasse la moyenne urbaine de 57,4%. Il est plus élevé que dans les grandes villes (61,5%). On assiste à une situation de déséquilibre prononcé des taux d'activité entre les sexes en faveur des hommes (75,5% contre 48 %) (Tableau A.2.9 en annexe).

La population active

L'évolution de la population active selon le milieu de résidence montre que cette population est particulièrement concentrée en milieu rural avec un taux record de 92,1% en 1985. Mais la tendance générale est à la réduction de la participation du monde rural aux activités économiques. Malgré tout, sa contribution reste toujours élevée (78,9%) au dernier recensement. Les actifs urbains sont donc très peu nombreux. On observe néanmoins une timide progression qui a porté la participation urbaine aux activités économiques à 21,1% en 2006 (tableau A 2.10 en annexe).

En dépit de l'importance du volume de la population féminine dans la population totale résidente (51,7%), les hommes se déclarent participer plus à l'activité économique. Tous les recensements le confirment. Au recensement général de la population de 1975 on a enregistré le taux le plus fort (96,6%) mais depuis lors, la tendance est à la baisse vers une stabilisation autour 51%. Toutefois, en 2006, le taux des actifs masculins s'est élevé à 54,3% (tableau 2.23).

Tableau 2.24 : Evolution de la population active selon le sexe

| Années | Sexe | | | | | |
|--------|----------|------|---------|------|---------|-------|
| | Masculin | % | Féminin | % | Total | % |
| 1975 | 1359718 | 96,6 | 48437 | 3,4 | 1408155 | 100,0 |
| 1985 | 2078360 | 51,1 | 1988651 | 48,9 | 4067011 | 100,0 |
| 1996 | 2629153 | 51,8 | 2446462 | 48,2 | 5075615 | 100,0 |
| 2006 | 2800618 | 54,3 | 2359012 | 45,7 | 5159630 | 100,0 |

La population en âge de travailler au Burkina Faso est constituée de 11 580 349 personnes dont 6 839 437 actifs (59,1 %) et de 4 740 912 inactifs (40,9%). La population active globale est constituée en majorité de 6 715 698 personnes occupées (98,1%) et de quelques personnes non occupées composées de chômeurs (0,4%) et de personnes en quête de leur premier emploi (1,4%).

La population active est composée de 54,8 % d'hommes et de 45,2% de femme marquant ainsi une supériorité numérique masculine. Malgré la supériorité numérique des femmes à l'échelle nationale, elles demeurent moins nombreuses que les hommes parmi la population active.

Cette population active est relativement jeune : les moins de 30 ans représentent 57,9% des actifs. Les actifs de 80 ans et plus sont très faiblement représentés (0,4%).

Le taux d'activité selon le milieu de résidence présente trois situations : le taux d'activité est plus important en milieu rural (52,3%) qu'en milieu urbain (36,8%) ; mais quelque soit le milieu de résidence, le taux d'activité masculin est toujours plus élevé, particulièrement en milieu rural qu'en milieu urbain. Toutefois on remarque que les femmes sont plus actives en milieu rural à cause de l'abondance des travaux agricoles qu'en milieu urbain où l'accès à l'emploi est plus difficile, car elles sont moins scolarisées.



*Your complimentary
use period has ended.
Thank you for using
PDF Complete.*

UES ECONOMIQUES DE LA POPULATION

[*Click Here to upgrade to
Unlimited Pages and Expanded Features*](#)

POPULATION ACTIVE OCCUPEE

L'étude de la population active occupée porte sur l'analyse de la structure des actifs occupés de façon détaillée, leurs contributions aux diverses activités économiques sur le plan global et dans les villes du pays. De manière spécifique, l'accent est mis sur les grands groupes d'âges (5-14 ans ; 15-64 ans ; 65 ans et plus), la dépendance économique, les femmes et les enfants.

3.1 - DONNEES GLOBALES

3.1.1 Données globales

La population active occupée est de 6 715 698 sur un total de 6 827 420 actifs soit un taux d'occupation de 98,4%.

Les actifs occupés se composent de 54,4% d'hommes (3 654 533 individus) et de 45,6% de femmes (3 061 165 individus). La pyramide des âges présente une allure assez équilibrée entre les sexes (graphique 3.1). Toutefois de 5 à 49 ans la proportion des femmes est légèrement plus importante sans creuser un écart remarquable. A partir de 50 ans, les hommes deviennent plus nombreux.

Graphique 3.1 : Pyramide des âges des actifs occupés

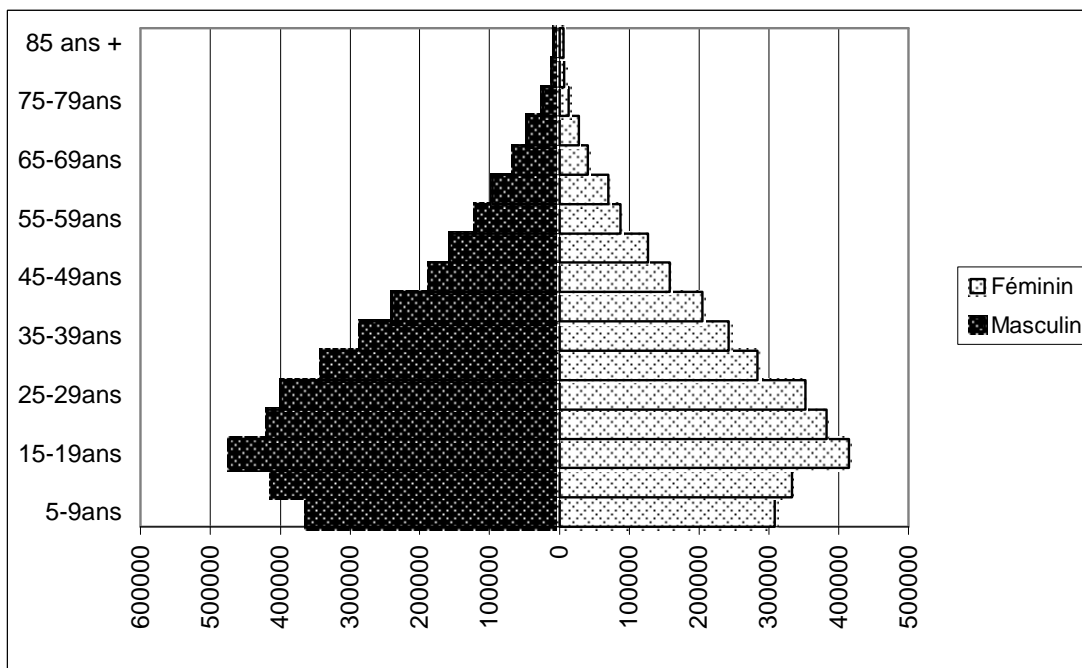

Occupation principale

[Click Here to upgrade to Unlimited Pages and Expanded Features](#)

de manière très inégale entre plusieurs occupations principales. Ils forment une proportion très importante parmi les aides familiaux (55,5%) soit 3 728 030 personnes, donc plus de la moitié des effectifs ; suivent les indépendants plus du tiers des effectifs 2 310 478 personnes (soit 34,4%). Hors de ces deux occupations principales, les autres concentrent de petits effectifs d'actifs occupés : 316 096 salariés employés (4,7%), contre 66 975 apprentis (1,0%) et 41 628 employeurs (0,6%) (graphique 3.2).

Graphique 3.2 : Situation dans l'occupation principale

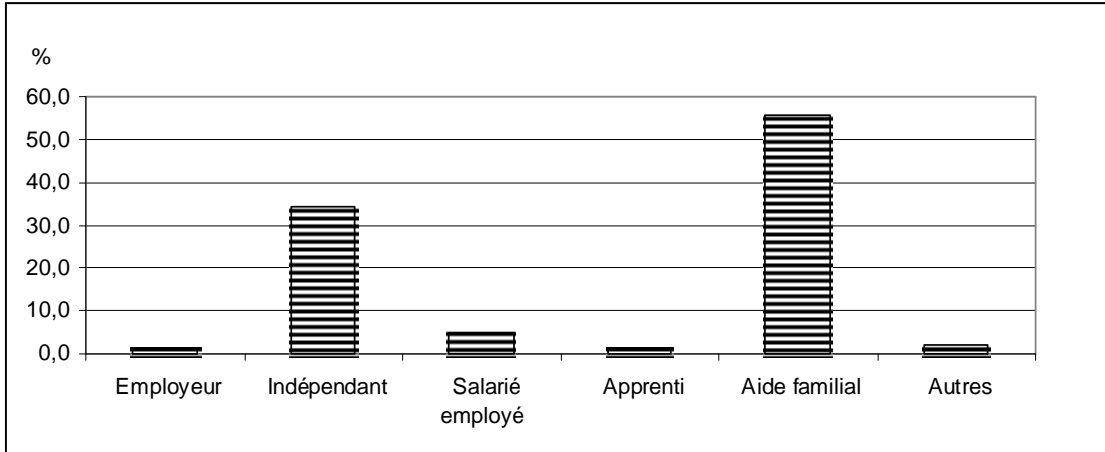

La répartition par sexe de la situation dans l'occupation principale montre que parmi les emplois, les aides familiaux sont prépondérants particulièrement chez les femmes (2 260 245 personnes) près de trois quarts (73,8%), alors que l'on retrouve les hommes plus nombreux parmi les indépendants (1 467 785 personnes) soit près de la moitié (47,4%) des actifs occupés masculins. Inversement, on note de faibles proportions de femmes (18,9%) dans les emplois dits indépendants, mais les aides familiaux masculins présentent des proportions élevées (40,2%). Les emplois salariés sont négligeables : 6,3% chez les hommes contre 2,7% chez les femmes, de même que la proportion des apprentis (moins de 1,5%) (graphique 3.3).

Graphique 3.3 : Situation dans l'occupation principale par sexe

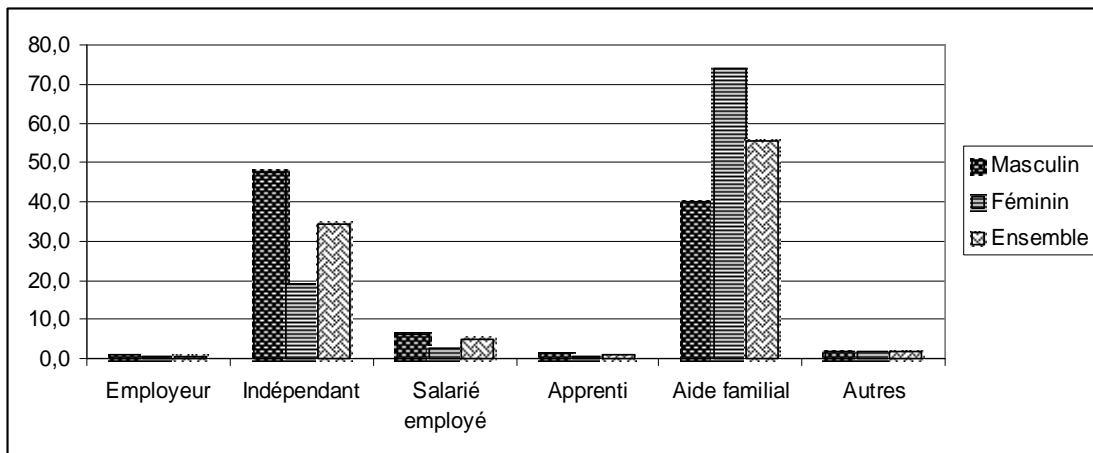

Actifs occupés

Le statut marital des actifs occupés est dominé par différents types de mariages à plusieurs femmes (tableau 3.1). Les types dominants sont constitués par le mariage à une femme (38,1%) et le mariage à deux femmes (16,5%). Par sexe, on observe que chez les hommes, le mariage monogamique est plus courant (41,2%) que chez les femmes (34,4%). Le célibat demeure important dans l'ensemble (30,7%), il est cependant plus accusé chez les hommes (38,8%) que chez les femmes (20,9%). Le veuvage met en évidence les mariages polygamiques qui expose davantage les femmes. Si globalement il se situe dans une proportion de moins de 5%, il touche plus de femmes (8,1%) que d'hommes (0,8%) (tableau 3.1).

Tableau 3.1 : Etat matrimonial des actifs occupés

| Etat matrimonial | Sexe | | | | | |
|------------------------|------------------|--------------|------------------|--------------|------------------|--------------|
| | Masculin | | Féminin | | Ensemble | |
| | Effectif | % | Effectif | % | Effectif | % |
| Célibataire | 1 218 482 | 38,8 | 549 352 | 20,9 | 1 767 834 | 30,7 |
| Marié à une femme | 1 291 816 | 41,2 | 904 209 | 34,4 | 2 196 025 | 38,1 |
| Marié à 2 femmes | 394 612 | 12,6 | 556 197 | 21,2 | 950 809 | 16,5 |
| Marié 3 femmes | 98 301 | 3,1 | 218 849 | 8,3 | 317 150 | 5,5 |
| Marié 4 femmes ou plus | 34 505 | 1,1 | 111 692 | 4,2 | 146 197 | 2,5 |
| Veuf/Veuve | 25 946 | 0,8 | 213 347 | 8,1 | 239 293 | 4,2 |
| Divorcé(e) | 17 256 | 0,6 | 29 479 | 1,1 | 46 735 | 0,8 |
| Union libre | 32 305 | 1,0 | 7 035 | 0,3 | 39 340 | 0,7 |
| ND | 23 168 | 0,7 | 38 995 | 1,5 | 62 163 | 1,1 |
| Total | 3 136 391 | 100,0 | 2 629 155 | 100,0 | 5 765 546 | 100,0 |

3.1.4 - Niveau d'Instruction des actifs occupés

La majorité des actifs occupés sont sans niveau d'instruction. En effet, ils représentent 5 725 251 personnes soit 85,3% des effectifs. Les actifs occupés ayant été à l'école sont extrêmement peu nombreux : le niveau primaire n'absorbe que 9,2% des effectifs soit 620 781 personnes, le premier et le deuxième cycle secondaire beaucoup moins (3,1% et 1,3%) et le niveau supérieur moins de 1% des actifs occupés. Par sexe, la situation est très défavorable aux femmes. Plus de 90 % des femmes et 81% des hommes sont sans niveau. Dans les cycles primaire, secondaire et supérieur, la parité entre les hommes et les femmes est presque de 2. Ainsi, 11,9% des hommes ont atteint le niveau primaire contre 6,1% des femmes (graphique 3.4).

Repartition des actifs occupés

Click Here to upgrade to Unlimited Pages and Expanded Features

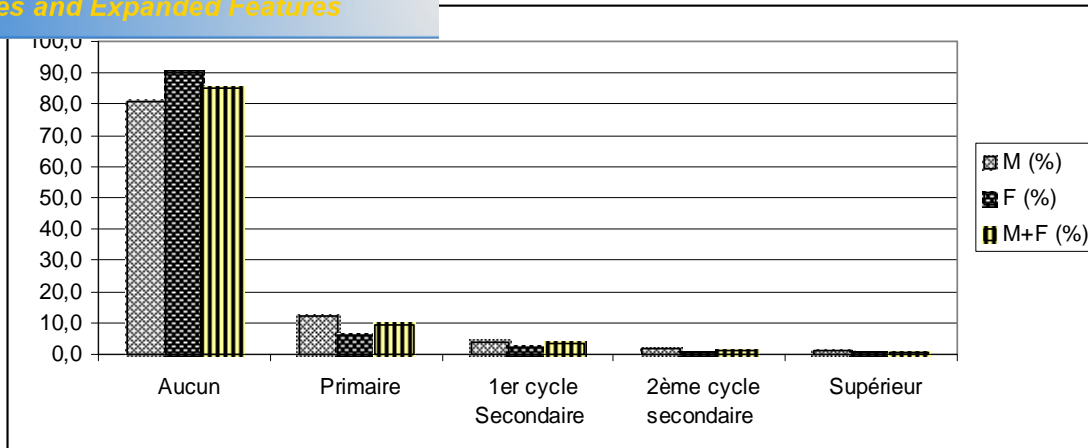

3.1.5 - Actifs occupés par groupes d'âges spécifiques

La répartition des actifs occupés par grands groupes d'âges spécifiques donne la lecture suivante : les trois quarts des actifs occupés sont regroupés naturellement dans le groupe d'âges de 15 à 64 ans. On relève néanmoins une participation relativement importante des enfants à l'activité économique dans le groupe d'âges de 5 à 14 ans. 21,1% d'entre eux sont des actifs occupés. Les 65 ans et plus sont présents dans l'activité économique. Leur faible effectif (249 969 personnes) rend leur apport plutôt faible (3,7% des actifs occupés) (graphique 3.5).

Graphique 3.5 : Actifs occupés par groupes d'âges spécifiques

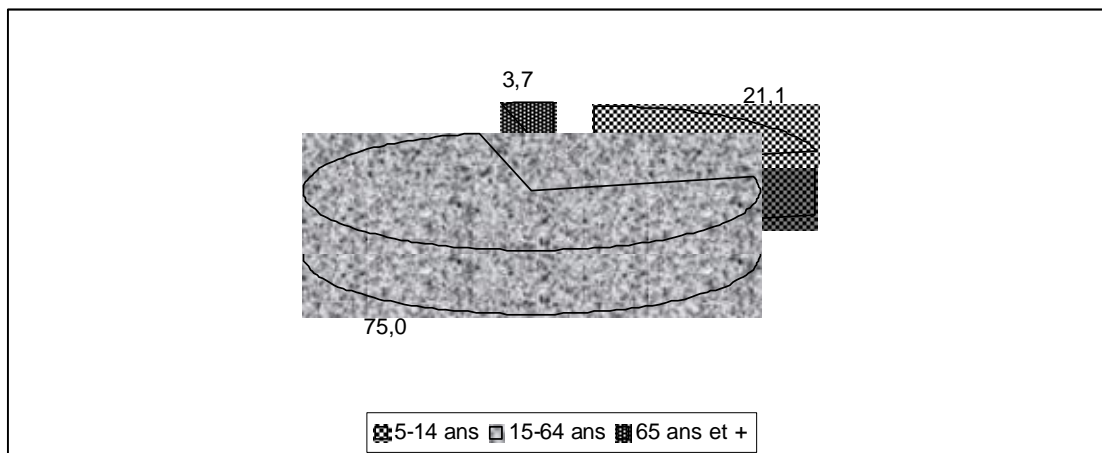

3.1.6- Milieu de résidence

La majorité des actifs occupés vit en milieu rural (5 644 676 personnes) soit 84,1% de l'ensemble, le Burkina Faso étant principalement un pays d'agriculture et d'élevage. La proportion des citadins est dans ce cas faible (15,9%) (graphique 3.6).

Actifs occupés selon le milieu de résidence

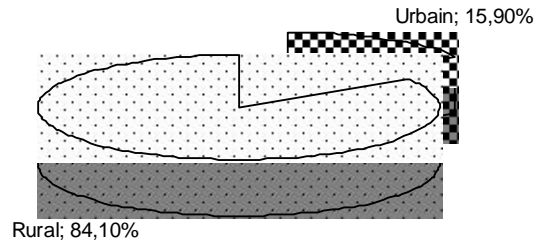

3.1.7 - Situation principale des actifs occupés selon le milieu de résidence

Selon le milieu de résidence, les actifs occupés en milieu urbain, sont plutôt des indépendants (46,8%), des salariés employés (24,0%), ou des aides familiaux dans des proportions réduites (16,4%). De même dans les villes, les apprentis sont peu nombreux (5,0%) parce que les employeurs sont rares (2,1%). En milieu rural, la situation change profondément : il y a plus d'aides familiaux (62,9%), mais moins d'indépendants (32,1%), les employeurs, les salariés et apprentis sont presque absents (tableau 3.2).

Tableau 3.2 : Situation dans l'occupation principale des actifs occupés selon le milieu de résidence

| Situation dans l'occupation principale | Milieu de résidence | | | |
|--|---------------------|--------------|------------------|--------------|
| | Urbain | | Rural | |
| | Effectif | % | Effectif | % |
| Employeur | 22 918 | 2,1 | 18 710 | 0,3 |
| Indépendant | 501 088 | 46,8 | 1 809 390 | 32,1 |
| Salarié employé | 256 650 | 24,0 | 59 436 | 1,1 |
| Apprenti | 53 569 | 5,0 | 13 406 | 0,2 |
| Aide familial | 175 388 | 16,4 | 3 552 642 | 62,9 |
| Autres | 18 820 | 1,8 | 104 238 | 1,8 |
| ND | 42 589 | 4,0 | 86 854 | 1,5 |
| Total | 1 071 022 | 100,0 | 5 644 676 | 100,0 |

3.1.8- Niveau d'instruction et milieu de résidence des actifs occupés

Le niveau d'instruction des actifs occupés selon le milieu de résidence est à l'image des inégalités constatées entre le milieu urbain et le milieu rural à l'échelle nationale. Dans les villes, les actifs occupés sans niveau d'instruction représentent la moitié des effectifs environ (569 095 personnes) soit 53,1%. Cette proportion est fort élevée. Dans les campagnes, elle est encore plus forte (91,3%). Les cycles primaire, secondaire et supérieur enregistrent de faibles taux avec toutefois un léger avantage pour les villes (tableau 3.3).

et milieu de résidence des actifs occupés

| Niveau d'instruction | Milieu de résidence | | | |
|-----------------------------------|---------------------|-------|-----------|-------|
| | Urbain | | Rural | |
| | Effectif | % | Effectif | % |
| Aucun | 569 095 | 53,1 | 5 156 156 | 91,3 |
| Primaire | 244 505 | 22,8 | 376 276 | 6,7 |
| 1er cycle Secondaire | 143 661 | 13,4 | 63 199 | 1,1 |
| 2 ^{ème} cycle secondaire | 62 232 | 5,8 | 23 969 | 0,4 |
| Supérieur | 47 948 | 4,5 | 6 823 | 0,1 |
| ND | 3 581 | 0,3 | 18 253 | 0,3 |
| Total | 1 071 022 | 100,0 | 5 644 676 | 100,0 |

3.1.9 Répartition de la population active occupée par secteur d'activités

➤ Par secteur d'activités et par sexe

La distribution de la population active occupée par secteur d'activités détermine une forte concentration des actifs occupés dans le secteur primaire (83,0%) avec une légère prédominance féminine : 84,6% contre 81,6%. Le secteur secondaire participe peu à l'activité économique avec 3,0% des actifs occupés, loin derrière le secteur tertiaire (13,0%). L'écart entre les sexes dans ces deux secteurs n'est pas très prononcé. Cette répartition met en exergue une économie primaire dominante (tableau 3.4)

Tableau 3.4 : Les secteurs d'activités et par sexe

| Secteur d'activités | Sexe | | | | | |
|---------------------|-----------|-------|-----------|-------|-----------|-------|
| | Masculin | | Féminin | | Total | |
| | Effectif | % | Effectif | % | Effectif | % |
| Secteur primaire | 2 980 763 | 81,6 | 2 590 306 | 84,6 | 5 571 069 | 83,0 |
| Secteur secondaire | 104 002 | 2,8 | 95 182 | 3,1 | 199 184 | 3,0 |
| Secteur tertiaire | 530 356 | 14,5 | 341 733 | 11,2 | 872 089 | 13,0 |
| Secteur ND | 39 412 | 1,1 | 33 944 | 1,1 | 73 356 | 1,1 |
| Total | 3 654 533 | 100,0 | 3 061 165 | 100,0 | 6 715 698 | 100,0 |

➤ Par secteur d'activités et par milieu de résidence

Dans l'ensemble, le secteur primaire demeure dominant (83,0%) suivis des secteurs tertiaire (13,0%) et secondaire (3,0%). En milieu urbain, les opportunités d'emplois sont nombreuses de telle sorte que le secteur tertiaire concentre près de 60% des actifs urbains occupés, le secteur primaire un peu plus du quart (27,0%), nettement moins que la proportion moyenne à l'échelle nationale et le secteur secondaire 10,3%. Quant au secteur primaire, il est profondément rural : 5 282 408 personnes soit 93,6% des actifs occupés (tableau 3.5).

Actifs occupés par secteur d'activités et par résidence

| Secteur d'activités | Milieu de résidence | | | | | |
|---------------------|---------------------|-------|-----------|-------|-----------|-------|
| | Urbain | | Rural | | Total | |
| | Effectif | % | Effectif | % | Effectif | % |
| Secteur primaire | 288 661 | 27,0 | 5 282 408 | 93,6 | 5 571 069 | 83,0 |
| Secteur secondaire | 110 706 | 10,3 | 88 478 | 1,6 | 199 184 | 3,0 |
| Secteur tertiaire | 640 636 | 59,8 | 231 453 | 4,1 | 872 089 | 13,0 |
| Secteur ND | 31 019 | 2,9 | 42 337 | 0,8 | 73 356 | 1,1 |
| Total | 1 071 022 | 100,0 | 5 644 676 | 100,0 | 6 715 698 | 100,0 |

➤ Niveau d'instruction par secteur d'activités

Les résultats du tableau 3.6 montrent qu'il existe une relation entre le niveau d'instruction des actifs occupés et le secteur d'activités dans lequel ils exercent. Une grande proportion des actifs occupés sans niveau d'instruction (89,2%) et ceux de niveau primaire (61,4%) se retrouve dans le secteur primaire ; alors que le secteur tertiaire concentre 84,8% des actifs occupés de niveau supérieur et 84% de niveau secondaire deuxième cycle et 59,3% de niveau secondaire premier cycle.

L'hétérogénéité des niveaux d'instruction par branche d'activités traduit aussi une disparité de la participation des actifs occupés à l'activité économique.

Tableau 3.6 : Niveau d'instruction par secteur d'activités

| Secteur d'activités | Niveau d'instruction | | | | | | Total |
|---------------------|----------------------|----------|-------------------------|--------------------------|-----------|-------|-------|
| | Aucun | Primaire | 1er cycle Secondaire | 2ème cycle secondaire | Supérieur | ND | |
| Secteur primaire | 89,2 | 61,4 | 26,4 | 6,8 | 5,0 | 80,6 | 83,0 |
| Secteur secondaire | 2,1 | 8,0 | 11,0 | 4,5 | 3,1 | 2,9 | 3,0 |
| Secteur tertiaire | 7,8 | 28,9 | 59,3 | 84,0 | 84,8 | 12,9 | 13,0 |
| Secteur ND | 0,8 | 1,7 | 3,4 | 4,7 | 7,1 | 3,6 | 1,1 |
| Total | 100,0 | 100,0 | 100,0 | 100,0 | 100,0 | 100,0 | 100,0 |

3.1.10 Répartition de la population active occupée par grands groupes d'occupation

➤ Par grands groupes d'occupation et par sexe

Les grands groupes d'occupation sont très variés : on peut citer les cadres supérieurs, les intellectuels scientifiques, les professions intermédiaires, les cadres subalternes de l'administration, les agriculteurs, éleveurs, pêcheurs, ouvriers et employés qualifiés etc. Cette répartition confirme la vocation agricole du pays où le grand groupe d'occupation concernant les agriculteurs, les éleveurs et les pêcheurs absorbe la grande majorité (82,6% des actifs occupés). La répartition des actifs occupés par sexe selon les grands groupes d'occupations ne révèle pas de différences significatives entre les hommes et les femmes excepté le groupe des agriculteurs (84,4% pour les femmes contre 81,1% pour les hommes). (tableau 3.7).

Occupation par sexe

| Grands groupes d'occupation | Sexe | | | | | |
|--|------------------|--------------|------------------|--------------|------------------|--------------|
| | Masculin | | Féminin | | Total | |
| | Effectif | % | Effectif | % | Effectif | % |
| Exécutif + cadres supérieurs | 1 746 | 0,0 | 841 | 0,0 | 2 587 | 0,0 |
| Intellectuels, scientifiques | 25 705 | 0,7 | 5 458 | 0,2 | 31 163 | 0,5 |
| Professions intermédiaires | 53 011 | 1,5 | 20 391 | 0,7 | 73 402 | 1,1 |
| Cadres subalternes de l'administration | 29 958 | 0,8 | 14 810 | 0,5 | 44 768 | 0,7 |
| Personnel de services et vendeur | 254 913 | 7,0 | 263 061 | 8,6 | 517 974 | 7,7 |
| Agriculteurs, élevage, pêcheurs | 2 964 478 | 81,1 | 2 584 980 | 84,4 | 5 549 458 | 82,6 |
| Artisanats, ouvriers | 208 345 | 5,7 | 102 975 | 3,4 | 311 320 | 4,6 |
| Conducteurs d'installations et de machines | 1 254 | 0,0 | 192 | 0,0 | 1 446 | 0,0 |
| Ouvriers et employés non qualifiés | 33 401 | 0,9 | 28 307 | 0,9 | 61 708 | 0,9 |
| Autres matières et professions | 49 949 | 1,4 | 12 554 | 0,4 | 62 503 | 0,9 |
| Sans profession, profession non précisée | 31 773 | 0,9 | 27 596 | 0,9 | 59 369 | 0,9 |
| Total | 3 654 533 | 100,0 | 3 061 165 | 100,0 | 6 715 698 | 100,0 |

➤ Par grands groupes d'occupation selon le milieu de résidence

Parmi les grands groupes d'occupation, 5 549 458 personnes animent l'activité économique liée à l'agriculture, à l'élevage et à la pêche soit 82,6% des actifs occupés. Les activités du secteur primaire étant plus intenses en milieu rural, c'est là que l'on trouve des proportions importantes d'actifs occupés du pays : 5 261 569 personnes soit 93,2% des actifs occupés. En milieu urbain, ces proportions tombent à 26,9% parce que d'autres groupes d'occupation viennent suppléer. Il s'agit des groupes relatifs au personnel de services et vendeurs (32,8%) et à l'artisanat et ouvriers (17,4%). Des groupes d'occupation demeurent le panache des villes : intellectuels, scientifiques ; professions intermédiaires, cadres subalternes de l'administration etc. (tableau 3.8)

Occupés par grands groupes d'occupation et milieu de résidence

| Grands groupes d'occupation | Milieu de résidence | | | | | |
|--|---------------------|-------|-----------|-------|-----------|-------|
| | Urbain | | Rural | | Total | |
| | Effectif | % | Effectif | % | Effectif | % |
| Exécutif + cadres supérieurs | 1 793 | 0,2 | 794 | 0,0 | 2 587 | 0,0 |
| Intellectuels, scientifiques | 25 211 | 2,4 | 5 952 | 0,1 | 31 163 | 0,5 |
| Professions intermédiaires | 50 622 | 4,7 | 22 780 | 0,4 | 73 402 | 1,1 |
| Cadres subalternes de l'administration | 38 961 | 3,6 | 5 807 | 0,1 | 44 768 | 0,7 |
| Personnel de services et vendeur | 350 812 | 32,8 | 167 162 | 3,0 | 517 974 | 7,7 |
| Agriculteurs, élevage, pêcheurs | 287 889 | 26,9 | 5 261 569 | 93,2 | 5 549 458 | 82,6 |
| Artisanats, ouvriers | 186 799 | 17,4 | 124 521 | 2,2 | 311 320 | 4,6 |
| Conducteurs d'installations et de machines | 1 126 | 0,1 | 320 | 0,0 | 1 446 | 0,0 |
| Ouvriers et employés non qualifiés | 53 506 | 5,0 | 8 202 | 0,1 | 61 708 | 0,9 |
| Autres matières et professions | 49 022 | 4,6 | 13 481 | 0,2 | 62 503 | 0,9 |
| Sans profession, profession non précisée | 25 281 | 2,4 | 34 088 | 0,6 | 59 369 | 0,9 |
| Total | 1 071 022 | 100,0 | 5 644 676 | 100,0 | 6 715 698 | 100,0 |

➤ Par grands groupes d'occupation selon le groupe d'âges spécifiques

La répartition de la population active occupée par grands groupes d'occupation selon les groupes d'âges spécifiques montre que les actifs très jeunes (5-14 ans) et les plus âgés (65 ans et plus) participent pleinement à l'activité économique essentiellement comme agriculteurs, éleveurs ou pêcheurs respectivement 95,7% et 92,7%. Ainsi, précocement, on entre dans le monde du travail et on en ressort très tardivement. Le groupe d'âges spécifiques de 15 à 64 ans, présente des activités fort variées. Tout comme dans les groupes précédents, on y relève de nombreux agriculteurs, éleveurs et pêcheurs parmi les actifs occupés mais dans des proportions moindres (78,5%). Personnel de services et vendeurs (9,6%), artisans et ouvriers (5,8%), professions intermédiaires, intellectuels et scientifiques faiblement représentés complètent les grands groupes d'occupation (tableau A3.2).

➤ Niveau d'instruction par grands groupes d'occupation

Le tableau 3.9 donne la répartition de la population des actifs occupés selon le niveau d'instruction. Les résultats montrent une relation entre le niveau d'instruction des occupés et l'activité exercée. Les occupés sans niveau d'instruction sont en grande majorité (88,9%) des agriculteurs, des éleveurs et des pêcheurs. Les occupés de niveau primaire se comptent en grand nombre parmi les agriculteurs, éleveurs et pêcheurs mais à une proportion moindre que les occupés sans niveau (61,1% contre 88,9% pour les sans niveau d'instruction). Le personnel de services et les vendeurs (17,9%) et les artisans ou ouvriers (13,5%) sont les grands groupes d'occupations principales exercées par les actifs occupés de niveau primaire après l'agriculture, la pêche et l'élevage. Les actifs occupés de niveau primaire se retrouvent aussi parmi les ouvriers et les employés non qualifiés.

Les actifs occupés ayant le niveau d'instruction secondaire premier cycle se retrouvent en majorité dans les groupes d'occupations tels que le personnel de service et les vendeurs (26,9%), les agriculteurs, éleveurs et pêcheurs (25,9%) et les artisans et les ouvriers (17,2%).

de niveau secondaire deuxième cycle sont dans le groupe des professions intermédiaires (10,5%), des cadres subalternes des administrations (15,1%) et des professions intermédiaires (10,5%).

Les actifs occupés les plus instruits (de niveau supérieur) sont principalement dans les groupes de professions « intellectuels et scientifiques » (30,5%) et des professions intermédiaires (34,1%).

Tableau 3.9 : Niveau d'instruction par grands groupes d'occupation

| Grands groupes d'occupation | Niveau d'instruction | | | | | | |
|--|----------------------|----------|-------------------------|-----------------------------|-----------|-------|-------|
| | Aucun | Primaire | 1er cycle Secondaire | 2ème cycle secondaire | Supérieur | ND | Total |
| Exécutif + cadres supérieurs | 0,0 | 0,0 | 0,0 | 0,2 | 2,7 | 0,1 | 0,0 |
| Intellectuels, scientifiques | 0,1 | 0,3 | 1,2 | 3,8 | 30,5 | 0,4 | 0,5 |
| Professions intermédiaires | 0,1 | 0,1 | 5,9 | 42,4 | 34,1 | 0,7 | 1,1 |
| Cadres subalternes de l'administration | 0,1 | 0,7 | 7,8 | 15,1 | 9,1 | 0,4 | 0,7 |
| Personnel de services et vendeur | 5,9 | 17,9 | 26,9 | 10,5 | 5,2 | 8,0 | 7,7 |
| Agriculteurs, élevage, pêcheurs | 88,9 | 61,1 | 25,9 | 5,9 | 3,6 | 80,4 | 82,6 |
| Artisanats, ouvriers | 3,2 | 13,5 | 17,2 | 5,9 | 3,3 | 4,9 | 4,6 |
| Conducteurs d'installations et de machines | 0,0 | 0,1 | 0,1 | 0,1 | 0,1 | 0,0 | 0,0 |
| Ouvriers et employés non qualifiés | 0,7 | 2,5 | 2,4 | 1,0 | 0,5 | 1,2 | 0,9 |
| Autres matières et professions | 0,3 | 2,6 | 9,7 | 10,4 | 3,5 | 1,1 | 0,9 |
| Sans profession, profession non précisée | 0,6 | 1,3 | 2,9 | 4,6 | 7,4 | 2,8 | 0,9 |
| Total | 100,0 | 100,0 | 100,0 | 100,0 | 100,0 | 100,0 | 100,0 |

3.1.11 Répartition des actifs occupés par branches d'activités

➤ Par branches d'activités et par sexe

Les actifs occupés sont inégalement répartis dans la quinzaine de branches d'activités recensées. La branche d'activités relative au secteur primaire notamment l'agriculture, la chasse et la sylviculture occupe une place prépondérante. Celle-ci regroupe 82,5% des actifs occupés soit 5 540 916 personnes. Ici, les femmes sont plus présentes (84,4% contre 80,9% d'hommes). Cette branche mise à part, c'est celle du commerce et réparation de véhicules (6,2%) et celle relative aux activités de fabrication (3,0%) qui présentent des actifs occupés secondairement importants avec une présence féminine bien marquée. Autrement, toutes les autres branches ont un taux de représentativité autour de 1% (tableau 3.10).

Actifs occupés par branches d'activités et par sexe

| Branches d'activités | Sexe | | | | | |
|--|-----------|-------|-----------|-------|-----------|-------|
| | Masculin | | Féminin | | Total | |
| | Effectif | % | Effectif | % | Effectif | % |
| Agriculture, chasse et sylviculture | 2 957 367 | 80,9 | 2 583 549 | 84,4 | 5 540 916 | 82,5 |
| Pêche, pisciculture, aquaculture | 3 016 | 0,1 | 241 | 0,0 | 3 257 | 0,0 |
| Activités extractives | 18 730 | 0,5 | 5 435 | 0,2 | 24 165 | 0,4 |
| Activités de fabrication | 103 900 | 2,8 | 95 139 | 3,1 | 199 039 | 3,0 |
| Production et distribution d'électricité, de gaz et d'eau | 5 062 | 0,1 | 573 | 0,0 | 5 635 | 0,1 |
| Construction | 57 030 | 1,6 | 1 114 | 0,0 | 58 144 | 0,9 |
| Commerce, réparation de véhicules | 216 562 | 5,9 | 202 390 | 6,6 | 418 952 | 6,2 |
| Hôtels et restaurants | 13 086 | 0,4 | 24 160 | 0,8 | 37 246 | 0,6 |
| Transports, activités des auxiliaires de transport et communications | 13 055 | 0,4 | 1 864 | 0,1 | 14 919 | 0,2 |
| Activités financières | 3 224 | 0,1 | 1 976 | 0,1 | 5 200 | 0,1 |
| Immobilier, locations et services aux entreprises | 6 574 | 0,2 | 2 111 | 0,1 | 8 685 | 0,1 |
| Activités d'administration publique | 37 457 | 1,0 | 7 659 | 0,3 | 45 116 | 0,7 |
| Education | 40 934 | 1,1 | 17 306 | 0,6 | 58 240 | 0,9 |
| Activités de santé et d'action sociale | 16 951 | 0,5 | 11 310 | 0,4 | 28 261 | 0,4 |
| Activités à caractère collectif ou personnel | 46 932 | 1,3 | 34 846 | 1,1 | 81 778 | 1,2 |
| Activités des ménages en tant qu'employeurs de personnel domestique | 5 453 | 0,1 | 18 501 | 0,6 | 23 954 | 0,4 |
| Activités des organisations extraterritoriales | 1 251 | 0,0 | 546 | 0,0 | 1 797 | 0,0 |
| ND | 107 949 | 3,0 | 52 445 | 1,7 | 160 394 | 2,4 |
| Total | 3 654 533 | 100,0 | 3 061 165 | 100,0 | 6 715 698 | 100,0 |

➤ **Par branches d'activités selon le milieu de résidence**

Les actifs occupés se emploient surtout presque exclusivement dans l'agriculture, la chasse et la sylviculture en milieu rural (93,1%) tandis que des branches spécifiques se sont développées en milieu urbain où elles sont mieux représentées. Ce sont : commerce, réparation de véhicules (25,7%), activités de fabrication (10,3%), activités d'administration publique (3,8%), éducation (3,3%) et activités de santé et d'action sociale (2,1%). Toutefois, la branche agriculture, chasse et sylviculture résiste (26,7%) (tableau 3.11).

Actifs occupés par branche d'activités selon le milieu de

| Branches d'activités | Milieu de résidence | | |
|--|---------------------|-----------|-----------|
| | Urbain | Rural | Total |
| Agriculture, chasse et sylviculture | 26,7 | 93,1 | 82,5 |
| Pêche, pisciculture, aquaculture | 0,0 | 0,1 | 0,0 |
| Activités extractives | 0,1 | 0,4 | 0,4 |
| Activités de fabrication | 10,3 | 1,6 | 3,0 |
| Production et distribution d'électricité, de gaz et d'eau | 0,5 | 0,0 | 0,1 |
| Construction | 4,5 | 0,2 | 0,9 |
| Commerce, réparation de véhicules | 25,7 | 2,5 | 6,2 |
| Hôtels et restaurants | 2,4 | 0,2 | 0,6 |
| Transports, activités des auxiliaires de transport et communications | 1,2 | 0,0 | 0,2 |
| Activités financières | 0,5 | 0,0 | 0,1 |
| Immobilier, locations et services aux entreprises | 0,8 | 0,0 | 0,1 |
| Activités d'administration publique | 3,8 | 0,1 | 0,7 |
| Education | 3,3 | 0,4 | 0,9 |
| Activités de santé et d'action sociale | 2,1 | 0,1 | 0,4 |
| Activités à caractère collectif ou personnel | 6,6 | 0,2 | 1,2 |
| Activités des ménages en tant qu'employeurs de personnel domestique | 2,0 | 0,0 | 0,4 |
| Activités des organisations extraterritoriales | 0,2 | 0,0 | 0,0 |
| ND | 9,2 | 1,1 | 2,4 |
| Total | 100,0 | 100,0 | 100,0 |
| Effectif | 1 071 022 | 5 644 676 | 6 715 698 |

➤ Par branches d'activités selon le niveau d'instruction

En considérant les branches d'activités, c'est dans l'agriculture, la chasse et la sylviculture que les sans niveau d'instruction sont les plus nombreux (88,8%), mais c'est aussi là que l'on enregistre les plus forts taux d'actifs occupés ayant fréquenté le cycle primaire (60,9%), le 1^{er} cycle du secondaire (25,9%), suivie de la branche commerce et réparation de véhicules (14,3% au primaire) et 18,1% dans le 1^{er} cycle du secondaire. Par contre, c'est dans la branche d'activité regroupant l'éducation que les taux sont plus élevés dans le 2^{ème} cycle du secondaire (31,4%) et le cycle supérieur (24,2%). Les autres branches d'activités présentent de faibles taux très hétérogènes. Tout cela atteste un bas niveau d'instruction où la scolarisation n'a pas encore atteint des niveaux satisfaisants (tableau A3.3 en annexe).

3.2 É ACTIFS OCCUPES DES VILLES

3.2.1- Actifs occupés de Ouagadougou

La ville de Ouagadougou compte 470 847 actifs occupés sur un total de 1 071 022 actifs vivant en milieu urbain. Les actifs occupés représentent alors 44% de la population active du milieu urbain (tableau 3.12). Parmi ces actifs, 68,2% sont des hommes soit 2 fois plus que l'effectif des femmes actives occupées à Ouagadougou (tableau 3.13).

Click Here to upgrade to Unlimited Pages and Expanded Features

population active occupée par ville

| | Milieu de résidence | % |
|----------------|---------------------|-------|
| Ouagadougou | 470 847 | 44,0 |
| Bobo-Dioulasso | 149 564 | 14,0 |
| Autres villes | 450 611 | 42,1 |
| Total | 1 071 022 | 100,0 |

Tableau 3.13 : Population active occupée par sexe

| Sexe | Effectif | % |
|----------|----------|-------|
| Masculin | 321 081 | 68,2 |
| Féminin | 149 766 | 31,8 |
| Total | 470 847 | 100,0 |

➤ **Structure par âge et sexe des actifs occupés à Ouagadougou**

L'effectif masculin étant plus de deux fois supérieur à celui des femmes, par grands groupes d'âges, sa participation à l'économie est plus importante. Jusqu'à 19 ans, les effectifs masculins et féminins sont à peu près équilibrés, mais au fur et à mesure que l'âge augmente notamment des groupes d'âges de 25 à 74 ans, la pyramide des âges montre un net décalage entre les sexes mais au profit des hommes (graphique 3.7).

Graphique 3.7 : Pyramide des âges des actifs occupés de Ouagadougou

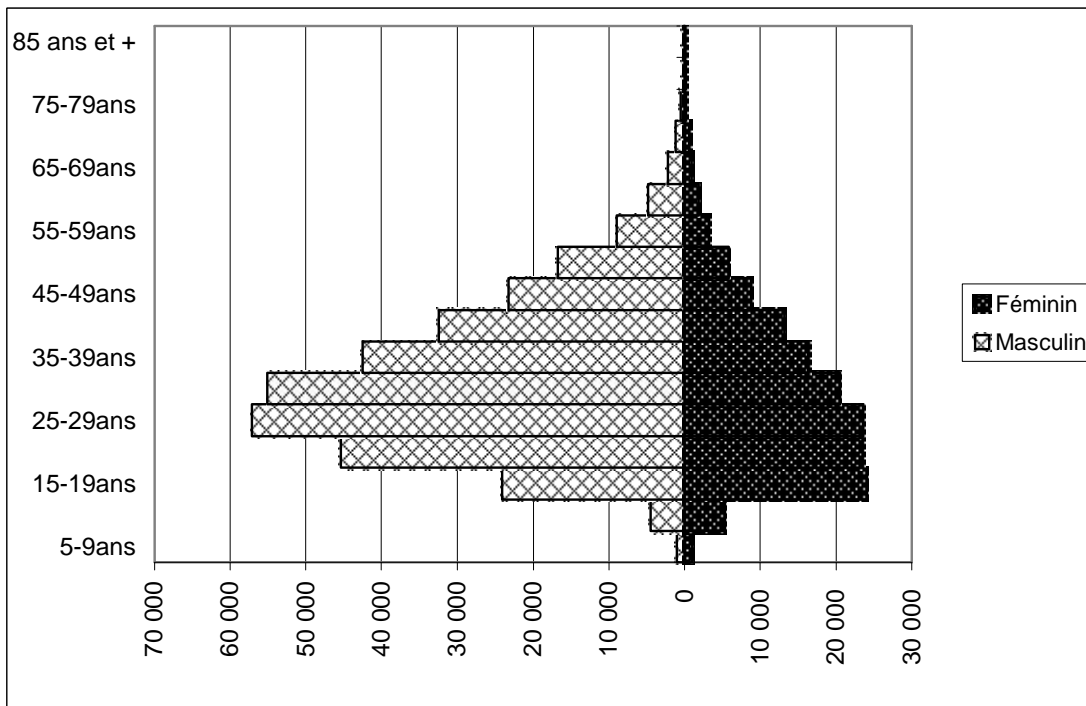

➤ **Etat matrimonial**

La répartition des actifs occupés par état matrimonial (tableau 3.14) montre que les actifs mariés sont les plus nombreux (52,9% dont 47,2% en union monogamique et 5,7% de

entent 39,4% des occupés selon leur état matrimonial. Les divorcés (1,1%) et les unions libres (2,8%) sont les moins nombreux.

Tableau 3.14 : Etat matrimonial

| Etat matrimonial | Sexe | | | | | |
|------------------------|----------------|--------------|----------------|--------------|----------------|--------------|
| | Masculin | | Féminin | | Total | |
| | Effectif | % | Effectif | % | Effectif | % |
| Célibataire | 127 088 | 39,8 | 56 859 | 38,5 | 183 947 | 39,4 |
| Marié à une femme | 157 825 | 49,5 | 62 554 | 42,3 | 220 379 | 47,2 |
| Marié à 2 femmes | 12 614 | 4,0 | 8 601 | 5,8 | 21 215 | 4,5 |
| Marié 3 femmes | 2 013 | 0,6 | 2 057 | 1,4 | 4 070 | 0,9 |
| Marié 4 femmes ou plus | 682 | 0,2 | 827 | 0,6 | 1 509 | 0,3 |
| Veuf/Veuve | 1 684 | 0,5 | 10 229 | 6,9 | 11 913 | 2,6 |
| Divorcé(e) | 1 811 | 0,6 | 3 107 | 2,1 | 4 918 | 1,1 |
| Union libre | 12 409 | 3,9 | 836 | 0,6 | 13 245 | 2,8 |
| ND | 2 978 | 0,9 | 2 785 | 1,9 | 5 763 | 1,2 |
| Total | 319 104 | 100,0 | 147 855 | 100,0 | 466 959 | 100,0 |

➤ **Niveau d'instruction**

En dépit d'un niveau d'infrastructures et d'équipement plus élevé que la moyenne nationale en matière d'éducation, Ouagadougou compte bon nombre d'actifs occupés sans niveau d'instruction (42,5%), tandis le quart environ a fréquenté dans le primaire (24,7%), moins de 20% dans le 1^{er} cycle du secondaire (17,7%) et moins de 10% dans le 2^{ème} cycle du secondaire et du supérieur (7,4%). Par sexe, on observe les mêmes tendances avec un avantage chez les hommes.

Tableau 3.15 : Niveau d'instruction par sexe

| Niveau d'instruction | Sexe | | | | | |
|-----------------------|----------------|--------------|----------------|--------------|----------------|--------------|
| | Masculin | | Féminin | | Total | |
| | Effectif | % | Effectif | % | Effectif | % |
| Aucun | 132 021 | 41,1 | 68 041 | 45,4 | 200 062 | 42,5 |
| Primaire | 81 899 | 25,5 | 34 377 | 23,0 | 116 276 | 24,7 |
| 1er cycle Secondaire | 56 922 | 17,7 | 26 221 | 17,5 | 83 143 | 17,7 |
| 2ème cycle secondaire | 23 689 | 7,4 | 11 277 | 7,5 | 34 966 | 7,4 |
| Supérieur | 25 461 | 7,9 | 9 187 | 6,1 | 34 648 | 7,4 |
| ND | 1 089 | 0,3 | 663 | 0,4 | 1 752 | 0,4 |
| Total | 321 081 | 100,0 | 149 766 | 100,0 | 470 847 | 100,0 |

➤ **Situation dans l'occupation principale**

Les travailleurs indépendants (45,5%) et salariés/employés sont dominants (43,1%). Inversement, il y a peu d'employeurs (2,8%), d'aides familiaux (4,9%) et d'apprentis (6,0%). Le secteur secondaire étant faiblement développé et le commerce urbain florissant surtout le secteur informel, on comprend aisément la constitution de telles occupations principales. Par sexe, il y a plus d'employeurs, de travailleurs indépendants, de salariés/employés et d'apprentis masculins. A l'opposé, on compte plus d'aides familiales (tableau 3.16).

Occupation principale

| Situation dans l'occupation principale | Sexe | | | | | |
|--|----------|-------|----------|-------|----------|-------|
| | Masculin | | Féminin | | Total | |
| | Effectif | % | Effectif | % | Effectif | % |
| Employeur | 10 347 | 3,2 | 2 752 | 1,8 | 13 099 | 2,8 |
| Indépendant | 147 498 | 45,9 | 66 572 | 44,5 | 214 070 | 45,5 |
| Salarié/ employé | 109 973 | 34,3 | 50 362 | 33,6 | 160 335 | 34,1 |
| Apprenti | 22 450 | 7,0 | 5 912 | 3,9 | 28 362 | 6,0 |
| Aide familial | 11 481 | 3,6 | 11 657 | 7,8 | 23 138 | 4,9 |
| Autres | 4 861 | 1,5 | 4 775 | 3,2 | 9 636 | 2,0 |
| ND | 14 471 | 4,5 | 7 736 | 5,2 | 22 207 | 4,7 |
| Total | 321 081 | 100,0 | 149 766 | 100,0 | 470 847 | 100,0 |

➤ Actifs occupés de Ouagadougou par groupe d'âges spécifiques

Les actifs occupés par groupe d'âges spécifiques révèlent que le groupe d'âges de 15 à 64 ans est nettement majoritaire parmi les groupes spécifiques (95,9%). Par sexe, la participation masculine est encore plus forte (96,7%). Les autres groupes spécifiques présentent des effectifs très réduits et presque identiques entre les sexes avec toutefois une légère supériorité féminine pour les 5-14ans. L'exercice de petits métiers et de travaux domestiques explique en partie cette différence (tableau 3.17).

Tableau 3.17 : Actifs occupés de Ouagadougou par groupe d'âges spécifiques

| Groupe d'âges spécifiques | Sexe | | | | | |
|---------------------------|----------|-------|----------|-------|----------|-------|
| | Masculin | | Féminin | | Total | |
| | Effectif | % | Effectif | % | Effectif | % |
| 5-14 ans | 5 501 | 1,7 | 6 344 | 4,2 | 11 845 | 2,5 |
| 15-64 ans | 310 454 | 96,7 | 140 890 | 94,1 | 451 344 | 95,9 |
| 65 ans et plus | 4 144 | 1,3 | 1 973 | 1,3 | 6 117 | 1,3 |
| ND | 982 | 0,3 | 559 | 0,4 | 1 541 | 0,3 |
| Total | 321 081 | 100,0 | 149 766 | 100,0 | 470 847 | 100,0 |

➤ Situation dans l'occupation principale

Il existe de profondes disparités entre les groupes d'âges spécifiques (tableau 3.18). Le groupe d'âges des 5-14 ans compte plus d'apprentis (19,1%), d'aides familiaux (25,7%) et autres activités (48,2%). Il n'existe pas d'employeurs dans ce groupe. Un bon nombre d'entre eux exercent de petits métiers ou divers travaux domestiques. Le groupe d'âges des 15-64 dénombre plus de travailleurs indépendants (46,2%), de salariés employés (35,3%), peu d'apprentis (5,8%) et d'aides familiaux (4,4%). On note la présence de quelques employeurs (2,8%). Enfin, dans le groupe d'âges des 65 ans et plus, les travailleurs indépendants représentent près de trois quarts des actifs occupés (74,3%) et les salariés employés environ 12%. On dénombre quelques employeurs (2,9%), apprentis (0,4%) et aides familiaux (4,1%).

Occupation principale

| l'occupation principale | Groupe d'âges spécifiques | | | | Total |
|-------------------------|---------------------------|-----------|-------------|-------|---------|
| | 5-14 ans | 15-64 ans | 65 ans et + | ND | |
| Employeur | 0,0 | 2,8 | 2,9 | 4,2 | 2,8 |
| Indépendant | 0,0 | 46,3 | 74,3 | 45,4 | 45,5 |
| Salarié employé | 0,0 | 35,3 | 11,8 | 29,8 | 34,1 |
| Apprenti | 19,1 | 5,8 | 0,4 | 6,7 | 6,0 |
| Aide familial | 25,7 | 4,4 | 4,1 | 5,2 | 4,9 |
| Autres | 48,2 | 0,9 | 1,3 | 0,8 | 2,0 |
| ND | 7,0 | 4,6 | 5,2 | 7,9 | 4,7 |
| Total | 100,0 | 100,0 | 100,0 | 100,0 | 100,0 |
| Effectif | 11 845 | 451 344 | 6 117 | 1 541 | 470 847 |

3.2.2 - Actifs occupés de Bobo-Dioulasso

➤ Volume global des actifs occupés

La ville de Bobo-Dioulasso compte 149 564 actifs occupés soit 14% des actifs occupés du milieu urbain (Tableau A3.4 en annexe). Les actifs occupés masculins sont plus de 2 fois plus nombreux que les actifs féminins.

Tableau 3.19 : Répartition par sexe des actifs occupés de Bobo-Dioulasso

| Sexe | Effectif | % |
|----------|----------|-------|
| Masculin | 103 720 | 69,3 |
| Féminin | 45 844 | 30,7 |
| Total | 149 564 | 100,0 |

➤ Structure par âge et sexe

La pyramide des âges présente à peu près la même allure que celle de Ouagadougou. De 5 à 19 ans les effectifs des deux sexes sont presque équilibrés. De 20 à 74 ans, un profond écart se creuse au profit des hommes (graphique 3.8).

Etat matrimonial des actifs occupés de Bobo-Dioulasso

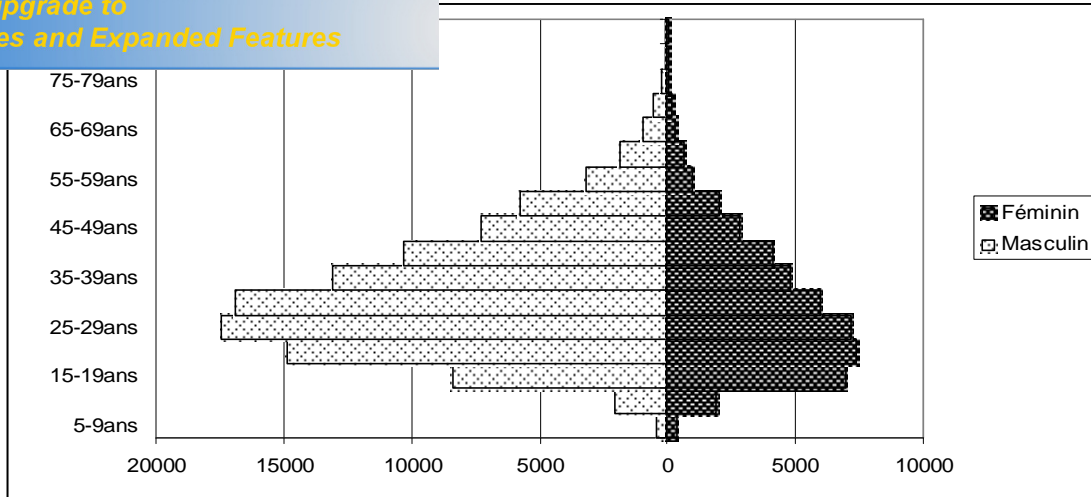

➤ **Etat matrimonial**

Les actifs occupés en union monogamique (46%) et les célibataires (39,3%) sont les plus nombreux parmi les actifs occupés de la ville de Bobo-Dioulasso. La monogamie est beaucoup plus prononcée chez les hommes (48,4%) de même que le célibat (40,4%) Seulement 8% des actifs occupés sont des polygames mais cette proportion est plus importante chez les actifs occupés femmes (10,7%) que chez les hommes (7,2%). Les situations de veuvage, divorce, et d'unions libres touchent peu de personnes parmi les actifs occupés (tableau 3.20).

Tableau 3.20 : Etat matrimonial à Bobo-Dioulasso

| Etat matrimonial | Sexe | | | | | |
|------------------------|----------|-------|----------|-------|----------|-------|
| | Masculin | | Féminin | | Total | |
| | Effectif | % | Effectif | % | Effectif | % |
| Célibataire | 41 571 | 40,4 | 16 628 | 36,8 | 58 199 | 39,3 |
| Marié à une femme | 49 796 | 48,4 | 18 286 | 40,5 | 68 082 | 46,0 |
| Marié à 2 femmes | 5 998 | 5,8 | 3 671 | 8,1 | 9 669 | 6,5 |
| Marié 3 femmes | 1 143 | 1,1 | 959 | 2,1 | 2 102 | 1,4 |
| Marié 4 femmes ou plus | 322 | 0,3 | 236 | 0,5 | 558 | 0,4 |
| Veuf/Veuve | 747 | 0,7 | 3 321 | 7,4 | 4 068 | 2,7 |
| Divorcé(e) | 747 | 0,7 | 1 034 | 2,3 | 1 781 | 1,2 |
| Union libre | 1 599 | 1,6 | 211 | 0,5 | 1 810 | 1,2 |
| ND | 891 | 0,9 | 815 | 1,8 | 1 706 | 1,2 |
| Total | 102 814 | 100,0 | 45 161 | 100,0 | 147 975 | 100,0 |

➤ **Niveau d'Instruction**

Près de la moitié des actifs urbains occupés est sans niveau d' instruction (49,3%), le quart environ est de niveau primaire et 15,6 % du niveau 1^{er} cycle du secondaire. Par sexe, les mêmes tendances s'observent avec toutefois plus d'actifs féminins occupés sans niveau d' instruction (54,8%) (tableau 3.21).

| Niveau d'instruction | Sexe | | | | | |
|-----------------------|----------------|--------------|---------------|--------------|----------------|--------------|
| | Masculin | | Féminin | | Total | |
| | Effectif | % | Effectif | % | Effectif | % |
| Aucun | 48 567 | 46,8 | 25 117 | 54,8 | 73 684 | 49,3 |
| Primaire | 27 521 | 26,5 | 11 002 | 24,0 | 38 523 | 25,8 |
| 1er cycle Secondaire | 16 949 | 16,3 | 6 353 | 13,9 | 23 302 | 15,6 |
| 2ème cycle secondaire | 6 422 | 6,2 | 2 215 | 4,8 | 8 637 | 5,8 |
| Supérieur | 3 925 | 3,8 | 1 008 | 2,2 | 4 933 | 3,3 |
| ND | 336 | 0,3 | 149 | 0,3 | 485 | 0,3 |
| Total | 103 720 | 100,0 | 45 844 | 100,0 | 149 564 | 100,0 |

➤ Situation dans l'occupation principale

Comme à Ouagadougou, on dénombre dans l'occupation principale des actifs urbains de Bobo-Dioulasso, beaucoup de travailleurs indépendants un peu plus de la moitié (53,8%), un quart environ de salariés employés (25,3%), peu d'employeurs, d'apprentis et d'aides familiaux. Paradoxalement, les travailleurs indépendants sont plus importants chez les femmes, près de 60% de même que les aides familiaux (7,3%). A l'opposé, les salariés employés (27,1%), les employeurs (3,3%) et les apprentis (8,0%) sont plus représentés du côté masculin (tableau 3.22).

Tableau 3.22 : Situation dans l'occupation principale

➤ Groupe d'âges spécifiques

| Situation dans l'occupation principale | Sexe | | | | | |
|--|----------------|--------------|---------------|--------------|----------------|--------------|
| | Masculin | | Féminin | | Total | |
| | Effectif | % | Effectif | % | Effectif | % |
| Employeur | 3 464 | 3,3 | 726 | 1,6 | 4 190 | 2,8 |
| Indépendant | 53 374 | 51,5 | 27 037 | 59,0 | 80 411 | 53,8 |
| Salarié employé | 28 125 | 27,1 | 9 776 | 21,3 | 37 901 | 25,3 |
| Apprenti | 8 258 | 8,0 | 1 562 | 3,4 | 9 820 | 6,6 |
| Aide familial | 5 108 | 4,9 | 3 369 | 7,3 | 8 477 | 5,7 |
| Autres | 1 270 | 1,2 | 1 448 | 3,2 | 2 718 | 1,8 |
| ND | 4 121 | 4,0 | 1 926 | 4,2 | 6 047 | 4,0 |
| Total | 103 720 | 100,0 | 45 844 | 100,0 | 149 564 | 100,0 |

Parmi les groupes d'âges spécifiques, celui de 15 à 64 ans concentre l'essentiel des actifs urbains occupés de la ville de Bobo-Dioulasso avec une proportion de près de 95%. De loin, on retrouve le groupe d'âges de 5 à 14 ans (3,2%) et celui des 65 ans et plus (1,6%). Si les hommes sont relativement plus présents que les femmes dans le groupe d'âges des 15-64 ans (95,5% contre 93,3% de femmes), les femmes le sont dans le groupe d'âges des 5-14 ans (4,9% contre 2,4% d'hommes). Dans le dernier groupe d'âges, les différences sont peu marquées (tableau 3.23).

Spécifiques

| Groupes d'âges spécifiques | Sexe | | | | | |
|----------------------------|----------|-------|----------|-------|----------|-------|
| | Masculin | | Féminin | | Total | |
| | Effectif | % | Effectif | % | Effectif | % |
| 5-14 ans | 2 503 | 2,4 | 2 256 | 4,9 | 4 759 | 3,2 |
| 15-64 ans | 99 081 | 95,5 | 42 786 | 93,3 | 141 867 | 94,9 |
| 65 ans et plus | 1 844 | 1,8 | 607 | 1,3 | 2 451 | 1,6 |
| ND | 292 | 0,3 | 195 | 0,4 | 487 | 0,3 |
| Total | 103 720 | 100,0 | 45 844 | 100,0 | 149 564 | 100,0 |

➤ **Situation dans l'occupation principale du groupe d'âges spécifiques**

Les différences entre les groupes d'âges sont nettes : le 1^{er} groupe d'âges comporte plus d'apprentis (22,5%), d'aides familiaux (26,9%) et autres sortes d'activités (45,2%). Ici, il n'y a ni employeurs, travailleurs indépendants, ni salariés employés. Dans le deuxième groupe d'âges, les travailleurs indépendants qui représentent plus de la moitié des actifs occupés (55,1%) cohabitent avec les salariés employés (26,5%) et une minorité d'apprentis (6,1%), d'aides familiaux (5,0%) et d'employeurs (2,9%). Enfin le troisième groupe présente plus de travailleurs indépendants (81,3%), quelques salariés employés (9,1%), d'employeurs (3,2%), aides familiaux (2,3%), presque pas d'apprentis (0,4%) (tableau 3.24).

Tableau 3.24 : Situation dans l'occupation principale du groupe d'âges spécifiques

| Situation dans l'occupation principale | Groupe d'âges spécifiques | | | | |
|--|---------------------------|-----------|-------------|-------|---------|
| | 5-14 ans | 15-64 ans | 65 ans et + | ND | Total |
| Employeur | 0,0 | 2,9 | 3,2 | 1,6 | 2,8 |
| Indépendant | 0,0 | 55,1 | 81,3 | 49,9 | 53,8 |
| Salarié employé | 0,0 | 26,5 | 9,1 | 25,1 | 25,3 |
| Apprenti | 22,5 | 6,1 | 0,4 | 7,8 | 6,6 |
| Aide familial | 26,9 | 5,0 | 2,3 | 6,2 | 5,7 |
| Autres | 45,2 | 0,4 | 0,3 | 0,0 | 1,8 |
| ND | 5,3 | 4,0 | 3,4 | 9,4 | 4,0 |
| Total | 100,0 | 100,0 | 100,0 | 100,0 | 100,0 |
| Effectif | 4 759 | 141 867 | 2 451 | 487 | 149 564 |

3.2.3 - Actifs occupés des autres villes

➤ **Volume global**

Les actifs occupés des autres villes (450 611 personnes) forment 42,1% des occupés du milieu urbain dont près de 60% d'hommes (59,6%) et 40,4% de femmes (tableau 3.25).

Tableau 3.25 : Répartition par des effectifs d'actifs occupés des autres villes

| Sexe | Effectif | % |
|----------|----------|-------|
| Masculin | 268 498 | 59,6 |
| Féminin | 182 113 | 40,4 |
| Total | 450 611 | 100,0 |

se par un certain équilibre entre les sexes. Il existe cependant un écart au profit des hommes dans le groupe d'âges de 20 à 44 ans (graphique 3.9).

Graphique 3.9 : Pyramide des âges des actifs occupés des autres villes

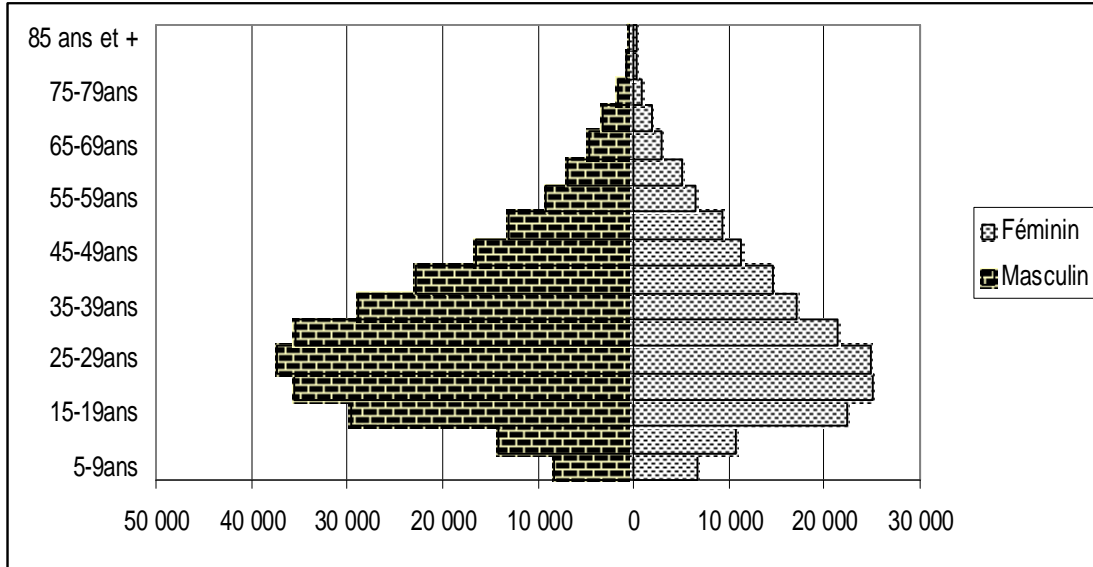

➤ **Etat matrimonial**

Comme dans les grandes villes, la monogamie est la forme privilégiée du mariage (43,5%) à côté d'un célibat persistant (31,5%). La monogamie est plus importante chez les hommes (45,8%) contre 40,1% chez les femmes. A l'inverse, la proportion des femmes en union polygamique est plus élevée que celle des hommes polygames (23,9% contre 11,8%). Il en est de même du célibat masculin qui regroupe près de 40% des actifs occupés (38,0%). Le veuvage est plus important chez les femmes à cause de l'existence de la polygamie. Quel que soit le sexe, les divorces, tout comme les unions libres sont peu fréquents (tableau 3.26).

avec les autres villes

| Etat matrimonial | Sexe | | | | | |
|------------------------|----------|-------|----------|-------|----------|-------|
| | Masculin | | Féminin | | Total | |
| | Effectif | % | Effectif | % | Effectif | % |
| Célibataire | 97 224 | 38,0 | 37 701 | 21,9 | 134 925 | 31,5 |
| Marié à une femme | 117 137 | 45,8 | 69 112 | 40,1 | 186 249 | 43,5 |
| Marié à 2 femmes | 23 574 | 9,2 | 28 092 | 16,3 | 51 666 | 12,1 |
| Marié 3 femmes | 5 079 | 2,0 | 9 094 | 5,3 | 14 173 | 3,3 |
| Marié 4 femmes ou plus | 1 640 | 0,6 | 3 908 | 2,3 | 5 548 | 1,3 |
| Veuf/Veuve | 2 253 | 0,9 | 17 792 | 10,3 | 20 045 | 4,7 |
| Divorcé(e) | 1 805 | 0,7 | 3 332 | 1,9 | 5 137 | 1,2 |
| Union libre | 5 231 | 2,0 | 788 | 0,5 | 6 019 | 1,4 |
| ND | 1 918 | 0,7 | 2 537 | 1,5 | 4 455 | 1,0 |
| Total | 255 861 | 100,0 | 172 356 | 100,0 | 428 217 | 100,0 |

➤ **Situation dans l'occupation principale**

La situation dans l'occupation principale révèle l'existence d'un bon nombre de travailleurs indépendants (45,9%), d'aides familiaux (31,9%) et de salariés employés (13,0%). Les hommes sont plutôt des travailleurs indépendants (51,3%) et les femmes des aides familiales (47,3%). Dans une position intermédiaire, on retrouve 21,5% d'aides familiaux chez les hommes, 16,7% de salariés employés et 37,7% de travailleurs indépendants chez les femmes que complètent 7,5% de salariés employés (tableau 3.27).

Tableau 3.27 : Situation dans l'occupation principale

| Situation dans l'occupation principale | Sexe | | | | | |
|--|----------|-------|----------|-------|----------|-------|
| | Masculin | | Féminin | | Ensemble | |
| | Effectif | % | Effectif | % | Effectif | % |
| Employeur | 4 426 | 1,6 | 1 203 | 0,7 | 5 629 | 1,2 |
| Indépendant | 137 867 | 51,3 | 68 740 | 37,7 | 206 607 | 45,9 |
| Salarié employé | 44 812 | 16,7 | 13 602 | 7,5 | 58 414 | 13,0 |
| Apprenti | 12 330 | 4,6 | 3 057 | 1,7 | 15 387 | 3,4 |
| Aide familial | 57 706 | 21,5 | 86 067 | 47,3 | 143 773 | 31,9 |
| Autres | 3 198 | 1,2 | 3 268 | 1,8 | 6 466 | 1,4 |
| ND | 8 159 | 3,0 | 6 176 | 3,4 | 14 335 | 3,2 |
| Total | 268 498 | 100,0 | 182 113 | 100,0 | 450 611 | 100,0 |

➤ **Niveau d'instruction**

La majorité des actifs occupés est sans niveau d'instruction (65,5%), moins de 20% ont le niveau primaire, moins de 10% (8,3%), le 1^{er} cycle du secondaire et moins de 5% (4,1%) le 2^{ème} cycle du secondaire et environ 2% le cycle supérieur. Par sexe le fait dominant est que presque les trois quarts des femmes (74,2%) et près de 60% d'hommes n'ont aucun niveau d'instruction (tableau 3.28).

Emploi par sexe

| Niveau d'instruction | Sexe | | | | | |
|-----------------------|----------------|--------------|----------------|--------------|----------------|--------------|
| | Masculin | | Féminin | | Total | |
| | Effectif | % | Effectif | % | Effectif | % |
| Aucun | 160 185 | 59,7 | 135 164 | 74,2 | 295 349 | 65,5 |
| Primaire | 61 160 | 22,8 | 28 546 | 15,7 | 89 706 | 19,9 |
| 1er cycle Secondaire | 25 389 | 9,5 | 11 827 | 6,5 | 37 216 | 8,3 |
| 2ème cycle secondaire | 13 751 | 5,1 | 4 878 | 2,7 | 18 629 | 4,1 |
| Supérieur | 7 238 | 2,7 | 1 129 | 0,6 | 8 367 | 1,9 |
| ND | 775 | 0,3 | 569 | 0,3 | 1 344 | 0,3 |
| Total | 268 498 | 100,0 | 182 113 | 100,0 | 450 611 | 100,0 |

➤ Situation dans l'occupation principale

Par groupe d'âges spécifiques, les 5-14 ans exercent essentiellement comme aides familiaux (81,8%) subsidiairement comme apprentis (3,9%) ou alors sont employés dans d'autres métiers (10,9%). Le groupe d'âges le plus important, celui des 15-64 ans compte de nombreux travailleurs indépendants (49,2%) et d'aides familiaux (27,4%), des employés salariés (14,8%), quelques apprentis (3,5%) et une minorité d'employeurs (1,4%). Le groupe d'âges des 65 ans et plus retient plus de travailleurs indépendants (75,6%), moins d'aides familiaux (18,9%), de salariés employés et d'apprentis. Les employeurs y sont rares (tableau 3.29).

Tableau 3.29 : Situation dans l'occupation principale

| Situation dans l'occupation principale | Groupe d'âges spécifiques | | | | |
|--|---------------------------|-----------|-------------|-------|---------|
| | 5-14 ans | 15-64 ans | 65 ans et + | ND | Total |
| Employeur | 0,0 | 1,4 | 0,7 | 1,3 | 1,2 |
| Indépendant | 0,0 | 49,2 | 75,6 | 42,3 | 45,9 |
| Salarié employé | 0,0 | 14,8 | 1,5 | 13,0 | 13,0 |
| Apprenti | 3,9 | 3,5 | 0,1 | 4,8 | 3,4 |
| Aide familial | 81,8 | 27,4 | 18,9 | 32,6 | 31,9 |
| Autres | 10,9 | 0,5 | 0,4 | 1,1 | 1,4 |
| ND | 3,4 | 3,2 | 2,7 | 5,0 | 3,2 |
| Total | 100,0 | 100,0 | 100,0 | 100,0 | 100,0 |
| Effectif | 40 001 | 392 551 | 17 049 | 1 010 | 450 611 |

COUPEE DE 15 A 64 ANS

ans ou plus est de 5 285 860. Les hommes comptent plus d'actifs occupés (54,3 %) que les femmes (45,7%). La part des actifs occupés du milieu rural représente 81,2 % de l'effectif total d'actifs occupés, contre 18,8 % en milieu urbain. Au regard de la structure de la population active occupée, il est établi qu'elle est jeune à l'image de la population de l'ensemble du pays. Les effectifs les plus élevés sont autour des tranches d'âges 15-19 ans, 20-24 ans et 25-29 ans avec des chiffres respectifs de 887 092, 800 507 et 750 484.

Les effectifs des actifs occupés du groupe d'âges de 15 à 64 ans s'élèvent à 5 035 891 personnes sur un total de 5 159 830 actifs. La population occupée représente alors 97,6% de la population active totale. Les taux d'occupation des 15-64 ans se présentent comme suit :

- Au niveau national il est de 97,6% soit 97% pour les hommes et 98,3% pour les femmes. Selon le milieu de résidence, on note que le taux d'occupation est de 90,7% pour le milieu urbain contre 97,4% pour les femmes.
- Concernant les villes, le taux d'occupation est de 87,9% pour Ouagadougou et de 88,9% et 96,3% respectivement pour Bobo-Dioulasso et pour les autres villes. (Tableau A.3.15).

Le secteur primaire absorbe l'essentiel des actifs occupés (78,9 %) contre 16,4 % pour le secteur tertiaire et seulement 3,7 % pour le secteur secondaire. Le secteur primaire reste donc le principal pourvoyeur d'emplois au Burkina Faso (tableau 3.30).

Tableau 3.30 : Répartition de la population active occupée par secteur d'activités et par sexe

| Sexe | Secteur Primaire | Secteur Secondaire | Secteur Tertiaire |
|---|------------------|--------------------|-------------------|
| Masculin | 2 076 834 | 97 852 | 512 140 |
| Féminin | 1 896 855 | 86 963 | 312 108 |
| Ensemble | 3 973 689 | 184 815 | 824 248 |
| Proportion des travailleurs par secteur d'activités | 78,9 | 3,7 | 16,4 |

3.2.4 - Occupation principale des actifs occupés

3.2.4.1 - Structure par âge et par sexe des actifs occupés

Le constat général qui se dégage de la pyramide des âges des actifs occupés est que l'effectif des occupés décroît graduellement au fur et à mesure que l'âge augmente. De cette façon, les actifs jeunes (15-24 ans) sont les plus nombreux. Ils représentent 33,52% des actifs occupés. Les actifs occupés de la tranche d'âge légal (15-59 ans), eux, constituent 92,60%. Cela se traduit par une population occupée âgée (60-64 ans) en effectif réduit (3,29%).

Les actifs occupés de sexe masculin sont en nombre dominant (54,94%) particulièrement dans les tranches d'âge jeunes (15-29 ans). Aux tranches d'âges suivantes, un léger déséquilibre se dessine mais sans jamais se creuser. Le déséquilibre masculin devient plus tranché à partir de 40 ans (graphique 3.10).

Actifs occupés

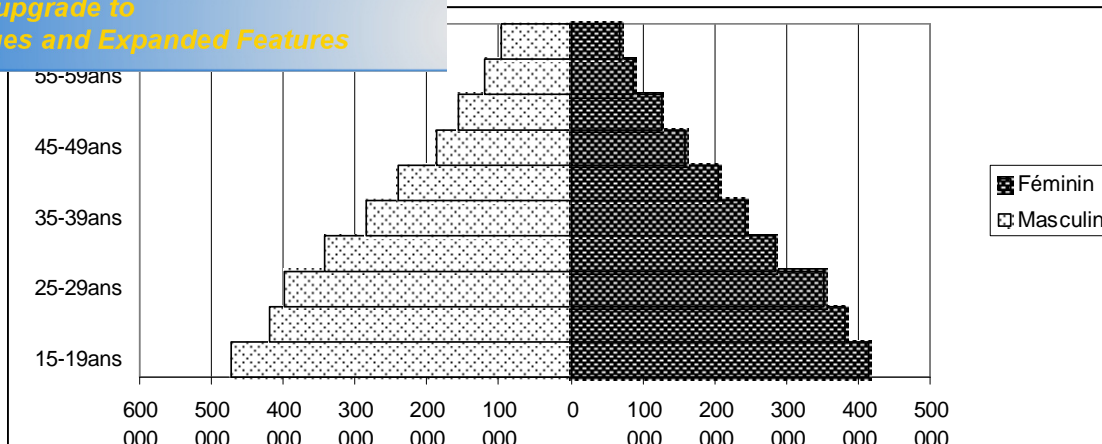

3.2.4.2 - Etat matrimonial de la population active occupée de 15-64 ans

Quel que soit le sexe, la population active occupée compte de nombreuses personnes mariées (67,8%) et de célibataires (25,9%). La répartition par sexe montre que les mariages sont plus importants chez les femmes. En effet, trois quarts environ (75,3%) des actives occupées (soit 3 415 814 femmes) sont mariées ; cette proportion est de 61,5% chez les hommes (1 669 745 hommes). En corollaire, il y a plus de célibataires parmi les actifs occupés hommes que chez les femmes (35,4% contre 14,8%).

Quoique les autres états matrimoniaux alignent des effectifs résiduels (veufs/veuves, divorcés/divorcées, unions libres), il faut noter que la proportion de veuves actives occupées n'est pas négligeable (6,8%) devant celle des veufs (0,7%) (tableau 3.31).

Tableau 3.31: Etat matrimonial des occupés de 15-64 ans

| Etat matrimonial | Sexe | | | | | |
|------------------------|-----------|-------|-----------|-------|-----------|-------|
| | Masculin | | Féminin | | Total | |
| | Effectif | % | Effectif | % | Effectif | % |
| Célibataire | 961 143 | 35,4 | 344 236 | 14,8 | 1 305 379 | 25,9 |
| Marié à une femme | 1 214 094 | 44,7 | 884 871 | 38,1 | 2 098 965 | 41,7 |
| Marié à 2 femmes | 351 329 | 12,9 | 543 046 | 23,4 | 894 375 | 17,8 |
| Marié 3 femmes | 79 381 | 2,9 | 211 516 | 9,1 | 290 897 | 5,8 |
| Marié 4 femmes ou plus | 24 941 | 0,9 | 106 636 | 4,6 | 131 577 | 2,6 |
| Veuf/Veuve | 17 880 | 0,7 | 158 788 | 6,8 | 176 668 | 3,5 |
| Divorcé(e) | 15 954 | 0,6 | 28 279 | 1,2 | 44 233 | 0,9 |
| Union libre | 31 522 | 1,2 | 6 790 | 0,3 | 38 312 | 0,8 |
| ND | 20 194 | 0,7 | 35 291 | 1,5 | 55 485 | 1,1 |
| Total | 2 716 438 | 100,0 | 2 319 453 | 100,0 | 5 035 891 | 100,0 |

3.2.4.3 - Niveau d'Instruction de la population active occupée de 15-64 ans

Seuls les niveaux primaire et secondaire premier cycle rassemblent des proportions relativement significatives parmi les actifs occupés selon le sexe et le niveau d'Instruction (tableau 3.32). Cependant, il existe de profondes disparités entre les hommes et les femmes. Les disparités passent presque du simple au double : au niveau primaire, 6,8% de femmes et 13,8% d'hommes ; au niveau secondaire du 1^{er} cycle, respectivement 2,6% et 5,3%. A

cycle et supérieur, les proportions tombent brutalement

Tableau 3.32: Niveau d'instruction de la population active occupée de 15-64 ans

| Niveau d'instruction | Sexe | | | | | |
|-----------------------|-----------|-------|-----------|-------|-----------|-------|
| | Masculin | | Féminin | | Total | |
| | Effectif | % | Effectif | % | Effectif | % |
| Aucun | 2 084 739 | 76,7 | 2 059 086 | 88,8 | 4 143 825 | 82,3 |
| Primaire | 375 300 | 13,8 | 157 089 | 6,8 | 532 389 | 10,6 |
| 1er cycle Secondaire | 143 234 | 5,3 | 60 412 | 2,6 | 203 646 | 4,0 |
| 2ème cycle secondaire | 62 704 | 2,3 | 23 166 | 1,0 | 85 870 | 1,7 |
| Supérieur | 42 141 | 1,6 | 12 277 | 0,5 | 54 418 | 1,1 |
| ND | 8 320 | 0,3 | 7 423 | 0,3 | 15 743 | 0,3 |
| Total | 2 716 438 | 100,0 | 2 319 453 | 100,0 | 5 035 891 | 100,0 |

3.2.4.4 - Grands groupes de professions de la population active occupée

A l'image de l'économie du pays, le Burkina Faso compte un grand nombre d'actifs occupés évoluant dans le secteur primaire principalement dans l'agriculture, l'élevage et la pêche. Ils représentent 78,5% des individus constituant le groupe 6 parmi les grands groupes de professions. De loin, on retrouve le personnel de services et vendeurs confiné dans le groupe 5 (9,6%) ainsi que les artisans et ouvriers du groupe 7 (5,8%).

La répartition par sexe des grands groupes de professions montre sans conteste une supériorité féminine incontestable dans le groupe 6. Les femmes y représentent 81,6% contre 75,9% chez les hommes. En dehors de ce grand groupe de professions fédérateur, la population active occupée se distribue mal quelque soit le sexe. Une petite nuance cependant, les hommes sont mieux représentés dans tous les autres groupes de profession particulièrement dans les groupes 5 et 7 sans que cette position ne soit satisfaisante.

Exécutifs, cadres supérieurs, intellectuels et scientifiques, professions intermédiaires, cadres subalternes de l'administration, occupent très peu de personnes : moins de 2% quel que soit le groupe. C'est dans le grand groupe composé d'agriculteurs, d'éleveurs et pêcheurs que l'activité est plus intense, les actifs occupés étant plus nombreux (78,5% en moyenne) particulièrement dans les groupes d'âges suivants : 55-59 ans (85,9%), 15-19 ans (86,0%) et 60-64 ans (89,5%), Secondairement, la distribution des groupes d'âges dans les autres grands groupes d'occupation n'est pas très significative (tableau A3.6 en annexe).

3.2.4.5 - Population active occupée selon le secteur d'activité

La population active occupée se distribue dans trois principaux secteurs d'activités de façon très déséquilibrée. Ce sont : les secteurs primaire, secondaire et tertiaire.

➤ Le secteur primaire

Le secteur primaire regroupe 3 973 689 personnes soit 78,9% des actifs occupés du pays. L'essentiel des emplois provient donc de ce secteur d'activité. On y distingue 2 076 834 actifs masculins (52,3%) et 1 896 855 actifs féminins (47,7%). Les groupes d'âges de 15 à 24 ans constituent 35,3% de ces actifs occupés et se partagent presque également entre les deux sexes avec une légère avance masculine : 35,6% chez les hommes et 34,9 % chez les femmes.

Les groupes d'âges de 25 à 39 ans consacrent beaucoup moins d'actifs occupés : 11,75%. Ici, la tendance s'est inversée : les femmes sont relativement plus nombreuses : 12,3%

64 ans les effectifs des actifs occupés de ce secteur sont de 141 240 personnes (8,6%), les effectifs régressent très légèrement (139 000 personnes) soit 3,7%. Par sexe, peu de différences existent : pour les hommes (8,6%) et pour les femmes (8,6%) (Tableau A3.7 en annexe).

➤ Le secteur secondaire

Pays plutôt agricole qu'industriel, le Burkina Faso ne compte pas beaucoup d'actifs occupés dans le secteur secondaire. 184 815 personnes ne représentent que 3,8% des actifs occupés du Burkina Faso. Ceci témoigne d'un bas niveau de développement économique et surtout industriel. La répartition par âge et par sexe montre que les hommes sont plus présents que les femmes dans cette activité économique. 97 852 hommes actifs occupés (53,0%) contre 86 963 femmes (47,0%). Ce constat ne se vérifie pas pourtant par grands groupes d'âges.

En effet, parmi les plus jeunes, les moins de 25 ans, les femmes accusent une légère avance comptant 15,6% des effectifs alors que les hommes ne constituent que 14,8% pour un taux moyen national de 15,2%. Quand on prend en compte les tranches d'âges supérieures (25. 64 ans), l'évolution d'ensemble laisse apparaître deux situations bien nettes : d'une part un deuxième niveau d'actifs non moins importants, composés des 25. 39 ans (14,0%) où les hommes figurent en bonne place (15,0%) par rapport aux femmes (12,8%) ; et un troisième niveau, plus faible en effectifs les 40. 64 ans (9,0%). Les hommes ne représentent plus ici que 5,0%, les femmes étant en nombre plus élevé (6,0%) (Tableau A3.7 en annexe).

➤ Le secteur tertiaire

La population active occupée du secteur tertiaire, 824 248 personnes constituent 16,4% de la population active occupée du pays soit environ quatre fois plus que celle du secteur secondaire et près de cinq fois plus que celle du secteur primaire. Les activités tertiaires demeurent bien modestes. Comme dans les secteurs d'activités précédents, la participation masculine à l'activité économique s'affirme avec netteté puisque les 512 140 personnes forment 62,13% des actifs occupés ; et les actifs féminins, 312 108 personnes soit 37,9%.

Un peu plus du quart des actifs occupés (26,0%) regroupe les moins de 25 ans. Aux tranches d'âges intermédiaires (25. 39 ans), on retrouve 48,9% de cette population et enfin les 40 ans et plus concentrent le quart des actifs occupés (25,1%). A travers ces chiffres se lisent la relative faible participation des plus jeunes à la consolidation de l'économie nationale et voire la stagnation de nouveaux recrutements presque à égalité avec les plus de 40 ans. L'ossature économique repose dans ce contexte sur le groupe d'âges 25. 39 ans plus actifs et plus nombreux (près de la moitié des actifs occupés) (tableau A3.7 en annexe).

➤ Répartition des actifs occupés par secteur d'activités selon le sexe

Dans l'ensemble, le secteur primaire regroupe l'essentiel des actifs occupés (78,9%) quel que soit le sexe : 76,5% chez les hommes, 81,8% chez les femmes. Dans le secteur secondaire, la répartition par des actifs occupés est équilibrée (3,6 % d'hommes contre 3,7% de femmes). Par contre dans le secteur tertiaire, des déséquilibres apparaissent : 18,9% chez les hommes contre 13,5% chez les femmes. Le niveau d'instruction généralement plus élevé chez les hommes, explique en partie cet écart (tableau 3.33).

Secteur d'activités et par sexe

| Secteur d'activités | Sexe | | | | | |
|---------------------|------------------|--------------|------------------|--------------|------------------|--------------|
| | Masculin | | Féminin | | Total | |
| | Effectif | % | Effectif | % | Effectif | % |
| Secteur primaire | 2 076 834 | 76,5 | 1 896 855 | 81,8 | 3 973 689 | 78,9 |
| Secteur secondaire | 97 852 | 3,6 | 86 963 | 3,7 | 184 815 | 3,7 |
| Secteur tertiaire | 512 140 | 18,9 | 312 108 | 13,5 | 824 248 | 16,4 |
| Secteur ND | 29 612 | 1,1 | 23 527 | 1,0 | 53 139 | 1,1 |
| Total | 2 716 438 | 100,0 | 2 319 453 | 100,0 | 5 035 891 | 100,0 |

➤ Secteur d'activités par groupes d'âges

Les groupes d'âges travaillent surtout dans le secteur primaire. 78,5% des 5 035 891 actifs occupés y participent. Ce sont les groupes d'âges de 60 à 64 ans (89,6%), de 15 à 19 ans (86,4%), de 55 à 59 ans (86,1%) et de 50 à 54 ans qui sont mieux représentés. Quant au secteur tertiaire dont la participation des actifs occupés est réduite (16,4%), ce sont les groupes d'âges de 30 à 43 ans (22,6% des actifs occupés), de 25 à 29 ans (20,6% des actifs occupés) et de 35 à 39 ans (20,3% des actifs occupés) qui forment la ossature des groupes d'âges dans ce secteur d'activités. Au demeurant, le secteur secondaire reste faiblement développé puisqu'il ne regroupe que 3,7% des actifs occupés (tableau 3.34). De ce fait, la part de chaque groupe d'âges est à l'image de l'ensemble.

Tableau 3.34 : Répartition des actifs occupés par groupes d'âges

| Secteur d'activités | Groupes d'âges | | | | | | | | | | Total |
|---------------------|----------------|-------|-------|-------|-------|-------|-------|-------|-------|-------|-------|
| | 15-19 | 20-24 | 25-29 | 30-34 | 35-39 | 40-44 | 45-49 | 50-54 | 55-59 | 60-64 | |
| Primaire | 86,4 | 79,3 | 74,3 | 71,9 | 74,5 | 76,8 | 79,2 | 81,9 | 86,1 | 89,6 | 78,9 |
| Secondaire | 2,8 | 3,9 | 4,0 | 4,2 | 4,1 | 3,9 | 3,8 | 3,6 | 3,1 | 2,3 | 3,7 |
| Tertiaire | 9,8 | 15,8 | 20,6 | 22,6 | 20,3 | 18,2 | 15,9 | 13,5 | 10,0 | 7,5 | 16,4 |
| ND | 1,0 | 1,0 | 1,2 | 1,2 | 1,2 | 1,1 | 1,0 | 0,9 | 0,8 | 0,7 | 1,1 |
| Total | 100,0 | 100,0 | 100,0 | 100,0 | 100,0 | 100,0 | 100,0 | 100,0 | 100,0 | 100,0 | 100,0 |

➤ Secteur d'activités et niveau d'instruction

Dans le secteur tertiaire le niveau d'instruction des actifs est le plus élevé : 32,3% des actifs ont le niveau primaire, 59,8% le niveau du 1^{er} cycle secondaire, 84,1% le niveau du 2^{ème} cycle du secondaire et 84,8% le niveau du supérieur (tableau 3.35).

Actifs occupés par secteur d'activités selon le niveau

| d'activités | Niveau d'instruction | | | | | | Total |
|-------------|----------------------|----------|-------------------------|--------------------------------------|-----------|--------|-----------|
| | Aucun | Primaire | 1er cycle Secondaire | 2 ^{ème} cycle secondaire | Supérieur | ND | |
| Primaire | 86,7 | 57,5 | 25,9 | 6,8 | 5,0 | 77,2 | 78,9 |
| Secondaire | 2,6 | 8,8 | 11,0 | 4,5 | 3,1 | 3,6 | 3,7 |
| Tertiaire | 9,9 | 32,3 | 59,8 | 84,1 | 84,8 | 16,1 | 16,4 |
| ND | 0,7 | 1,5 | 3,4 | 4,6 | 7,1 | 3,1 | 1,1 |
| Total | 100,0 | 100,0 | 100,0 | 100,0 | 100,0 | 100,0 | 100,0 |
| Effectif | 4 143 825 | 532 389 | 203 646 | 85 870 | 54 418 | 15 743 | 5 035 891 |

➤ Selon le milieu de résidence

En milieu urbain tout comme en milieu rural, la branche d'activité dominante repose sur l'agriculture, la chasse et la sylviculture où l'on retrouve 78,4% des actifs occupés. Toutefois, elles sont plus présentes en milieu rural où les branches d'activités sont peu variées (91,7% des actifs occupés contre 23,8% en milieu urbain). La particularité du milieu urbain lui vient de la motorisation et de la diversité de ses activités. Le commerce, la réparation de véhicules concentrent le quart environ des effectifs (26,5%) urbains, les activités de fabrication (10,7%), les activités à caractère collectif ou personnel (6,8%) (tableau 3.36).

Tableau 3.36 : Répartition des actifs occupés par secteur d'activités selon le milieu de résidence

| Secteur d'activités | Milieu de résidence | | | | | |
|---------------------|---------------------|-------|-----------|-------|-----------|-------|
| | Urbain | | Rural | | Total | |
| | Effectif | % | Effectif | % | Effectif | % |
| Primaire | 236 998 | 24,0 | 3 736 691 | 92,3 | 3 973 689 | 78,9 |
| Secondaire | 105 635 | 10,7 | 79 180 | 2,0 | 184 815 | 3,7 |
| Tertiaire | 615 032 | 62,4 | 209 216 | 5,2 | 824 248 | 16,4 |
| ND | 28 097 | 2,9 | 25 042 | 0,6 | 53 139 | 1,1 |
| Total | 985 762 | 100,0 | 4 050 129 | 100,0 | 5 035 891 | 100,0 |

3.2.4.6 - Population active occupée par branches d'activités

➤ Répartition selon le sexe

La population active occupée se répartit dans une quinzaine de branches d'activités. Parmi celles-ci, la branche «Agriculture, chasse et sylviculture » occupe une place prépondérante avec près de 4 millions de personnes (3 946 277 actifs occupés) soit 78,4% des actifs occupés. La majorité des hommes (75,7%) et des femmes (81,5%) appartient à cette branche. Cette forte concentration d'actifs rend la participation des autres branches aux activités économiques extrêmement faibles : 7,7% des actifs occupés travaillent dans le commerce et la réparation de véhicules, 3,7% dans les activités de fabrication et 1,5% dans les activités à caractère collectif ou personnel (tableau A3.8 en annexe).

[Click Here to upgrade to
Unlimited Pages and Expanded Features](#)

Le niveau d'instruction

L'analyse des branches d'activités selon le niveau d'instruction révèle d'une manière générale que les actifs occupés sans niveau d'instruction (86,2%) et ceux de niveau primaire (56,9%) se retrouvent en grand nombre dans la branche d'activités regroupant l'agriculture, la chasse et la sylviculture. Les actifs occupés de niveau secondaire premier cycle se répartissent principalement dans 3 branches d'activités que sont : Agriculture (25,4%), le Commerce (18,2%) et les activités de fabrication (11%). La majorité des actifs ayant un niveau d'instruction élevé (secondaire deuxième cycle et supérieur) exercent en grand nombre dans l'éducation et dans les activités d'administration publique (tableau A3.9 en annexe).

➤ Répartition selon le milieu de résidence

Les tendances observées précédemment demeurent quant à la nature de l'activité dominante. Le milieu rural se caractérise par une prédominance des activités liées à l'agriculture, à la chasse et à la sylviculture (91,7%). Le Commerce vient en seconde position et rassemble 3,1% des actifs occupés. Seulement 2% des actifs sont occupés dans les activités de fabrication en milieu rural.

En milieu urbain, le Commerce (26,5%) et l'agriculture (23,8%) sont les deux principales branches d'activités qui mobilisent les actifs occupés. On retrouve 10,7% d'actifs qui sont occupés par les activités de fabrication en ville. Les branches d'activités telles que les activités à caractère collectif ou personnel (6,8%), la construction (4,8%), les activités d'administration publique (4,1%) et l'éducation (3,5%) sont aussi représentées en ville contrairement au milieu rural (tableau 3.37).

Population active occupée par branches d'activités selon le milieu de

| Branches d'activités | Milieu de résidence | | | | | |
|--|---------------------|-------|-----------|-------|-----------|-------|
| | Urbain | | Rural | | Total | |
| | Effectif | % | Effectif | % | Effectif | % |
| Agriculture, chasse et sylviculture | 234 188 | 23,8 | 3 712 089 | 91,7 | 3 946 277 | 78,4 |
| Pêche, pisciculture, aquaculture | 366 | 0,0 | 2 478 | 0,1 | 2 844 | 0,1 |
| Activités extractives | 1 514 | 0,2 | 20 710 | 0,5 | 22 224 | 0,4 |
| Activités de fabrication | 105 522 | 10,7 | 79 152 | 2,0 | 184 674 | 3,7 |
| Production et distribution d'électricité, de gaz et d'eau | 5 113 | 0,5 | 401 | 0,0 | 5 514 | 0,1 |
| Construction | 47 639 | 4,8 | 9 005 | 0,2 | 56 644 | 1,1 |
| Commerce, réparation de véhicules | 261 426 | 26,5 | 127 091 | 3,1 | 388 517 | 7,7 |
| Hôtels et restaurants | 25 305 | 2,6 | 10 105 | 0,2 | 35 410 | 0,7 |
| Transports, activités des auxiliaires de transport et communications | 13 149 | 1,3 | 1 549 | 0,0 | 14 698 | 0,3 |
| Activités financières | 4 880 | 0,5 | 278 | 0,0 | 5 158 | 0,1 |
| Immobilier, locations et services aux entreprises | 8 131 | 0,8 | 458 | 0,0 | 8 589 | 0,2 |
| Activités d'administration publique | 40 712 | 4,1 | 4 109 | 0,1 | 44 821 | 0,9 |
| Education | 34 957 | 3,5 | 22 734 | 0,6 | 57 691 | 1,1 |
| Activités de santé et d'action sociale | 21 702 | 2,2 | 6 017 | 0,1 | 27 719 | 0,6 |
| Activités à caractère collectif ou personnel | 67 329 | 6,8 | 9 887 | 0,2 | 77 216 | 1,5 |
| Activités des ménages en tant qu'employeurs de personnel domestique | 17 929 | 1,8 | 1 571 | 0,0 | 19 500 | 0,4 |
| Activités des organisations extraterritoriales | 1 718 | 0,2 | 61 | 0,0 | 1 779 | 0,0 |
| ND | 94 182 | 9,6 | 42 434 | 1,0 | 136 616 | 2,7 |
| Total | 985 762 | 100,0 | 4 050 129 | 100,0 | 5 035 891 | 100,0 |

➤ Branches d'activités par groupe d'âges

En prenant en considération toutes les branches d'activités, celle relative à l'agriculture, la chasse et la sylviculture est la plus importante à tous les groupes d'âges. Parmi les groupes d'âges les plus jeunes (15-19 ans) et les plus vieux (60-64 ans) enregistrent les pourcentages d'actifs occupés les plus élevés (85,9 et 89,4%). Le pourcentage d'actifs occupés relativement bas se situe dans le groupe d'âges des 30-34 ans soit 71,3%) donc en dessous du pourcentage moyen de 78,4%. Cette branche d'activités qui réunit la majorité des travailleurs éclipse de fait toutes les autres (tableau A3.45 en annexe).

3.2.4.7 - Population active occupée par grands groupes d'occupation selon le sexe

Le groupe d'occupation dominant demeure celui des agriculteurs, éleveurs et pêcheurs qui rassemblent près de 4 millions de personnes soit plus des trois quarts des actifs occupés (78,5%). Parmi les femmes les agricultrices, éleveurs et pêcheurs forment la grande majorité (81,6%). Il en est ainsi aussi chez les hommes (75,9%). Ce groupe dominant masque tous les autres si bien que leur participation à l'activité économique n'est pas considérable. Seuls émergent les groupes suivants : personnel de services et vendeurs (9,6%) sans grande différence selon le sexe, artisanats et ouvriers (5,8%), les hommes sont ici plus nombreux (tableau 3.38).

selon le sexe

| Grands groupes d'occupation | Sexe | | | | | |
|--|-----------|-------|-----------|-------|-----------|-------|
| | Masculin | | Féminin | | Total | |
| | Effectif | % | Effectif | % | Effectif | % |
| Exécutif + cadres supérieurs | 1 699 | 0,1 | 818 | 0,0 | 2 517 | 0,0 |
| Intellectuels, scientifiques | 25 143 | 0,9 | 5 393 | 0,2 | 30 536 | 0,6 |
| Professions intermédiaires | 52 978 | 2,0 | 20 383 | 0,9 | 73 361 | 1,5 |
| Cadres subalternes de l'administration | 29 941 | 1,1 | 14 806 | 0,6 | 44 747 | 0,9 |
| Personnel de services et vendeur | 244 616 | 9,0 | 239 135 | 10,3 | 483 751 | 9,6 |
| Agriculteurs, élevage, pêcheurs | 2 060 863 | 75,9 | 1 892 120 | 81,6 | 3 952 983 | 78,5 |
| Artisanats, ouvriers | 196 764 | 7,2 | 93 558 | 4,0 | 290 322 | 5,8 |
| Conducteurs d'installations et de machines | 1 239 | 0,0 | 188 | 0,0 | 1 427 | 0,0 |
| Ouvriers et employés non qualifiés | 31 818 | 1,2 | 23 012 | 1,0 | 54 830 | 1,1 |
| Autres matières et professions | 47 271 | 1,7 | 11 129 | 0,5 | 58 400 | 1,2 |
| Sans profession, profession non précisée | 24 106 | 0,9 | 18 911 | 0,8 | 43 017 | 0,9 |
| Total | 2 716 438 | 100,0 | 2 319 453 | 100,0 | 5 035 891 | 100,0 |

➤ Selon le milieu de résidence

Quel que soit le milieu de résidence, le groupe formé par les agriculteurs, les éleveurs et pêcheurs est le plus important (78,5%). En milieu rural c'est le principal groupe (91,8% des actifs occupés). En milieu urbain par contre, le groupe constitué par le personnel de services et vendeurs est majoritaire (43,1% des actifs occupés) et secondairement les activités liées à l'agriculture, l'élevage et la pêche auxquelles s'ajoutent celles de l'artisanat et du monde ouvrier (18,1%). Les autres groupes d'occupation concentrent de faibles pourcentages d'actifs occupés (tableau 3.39).

Tableau 3.39 : Répartition des actifs occupés par grands groupes d'occupation selon le milieu de résidence

| Grands groupes d'occupation | Milieu de résidence | | | | | |
|--|---------------------|-------|-----------|-------|-----------|-------|
| | Urbain | | Rural | | Total | |
| | Effectif | % | Effectif | % | Effectif | % |
| Exécutif + cadres supérieurs | 1 764 | 0,2 | 753 | 0,0 | 2 517 | 0,0 |
| Intellectuels, scientifiques | 24 849 | 2,5 | 5 687 | 0,1 | 30 536 | 0,6 |
| Professions intermédiaires | 50 596 | 5,1 | 22 765 | 0,6 | 73 361 | 1,5 |
| Cadres subalternes de l'administration | 38 942 | 4,0 | 5 805 | 0,1 | 44 747 | 0,9 |
| Personnel de services et vendeur | 336 016 | 34,1 | 147 735 | 3,6 | 483 751 | 9,6 |
| Agriculteurs, élevage, pêcheurs | 236 128 | 24,0 | 3 716 855 | 91,8 | 3 952 983 | 78,5 |
| Artisanats, ouvriers | 177 937 | 18,1 | 112 385 | 2,8 | 290 322 | 5,8 |
| Conducteurs d'installations et de machines | 1 115 | 0,1 | 312 | 0,0 | 1 427 | 0,0 |
| Ouvriers et employés non qualifiés | 48 208 | 4,9 | 6 622 | 0,2 | 54 830 | 1,1 |
| Autres matières et professions | 47 212 | 4,8 | 11 188 | 0,3 | 58 400 | 1,2 |
| Sans profession, profession non précisée | 22 995 | 2,3 | 20 022 | 0,5 | 43 017 | 0,9 |
| Total | 985 762 | 100,0 | 4 050 129 | 100,0 | 5 035 891 | 100,0 |

15-64 ans

[Click Here to upgrade to Unlimited Pages and Expanded Features](#)

l'agriculture, la chasse et la sylviculture. Les femmes sans niveau de construction (86,8%) et celles de niveau primaire (53,6%) sont majoritairement occupées dans l'agriculture, la pêche et la sylviculture. Les femmes ayant le niveau secondaire premier cycle sont principalement représentées dans l'agriculture (21%), dans le commerce (19%), dans les activités à caractère collectif et personnel (12,6%) et dans les activités de fabrication (11,7%). Les femmes de niveau secondaire deuxième et supérieur sont occupées dans les branches d'activités suivantes : l'éducation, les activités de santé et d'action sociale et les activités de l'administration publique.

3.2.4.9 - Actifs occupés de 15-64 ans dans les deux principales villes

Le Burkina Faso compte une population active urbaine occupée de 985 762 personnes (dont l'âge est compris entre 15 et 64 ans) soit 19,60% des actifs occupés. Cette population active occupée se répartit de la manière suivante entre les villes : Ouagadougou à elle seule concentre la majorité des actifs occupés (451 344 personnes) soit 46% ; suit Bobo-Dioulasso (141 867 personnes) ce qui ne représente que 15% et enfin un groupe des villes formant 40% des actifs occupés (392 551 personnes) (graphique 3.11).

Graphique 3.11 : Actifs occupés dans les villes du Burkina Faso

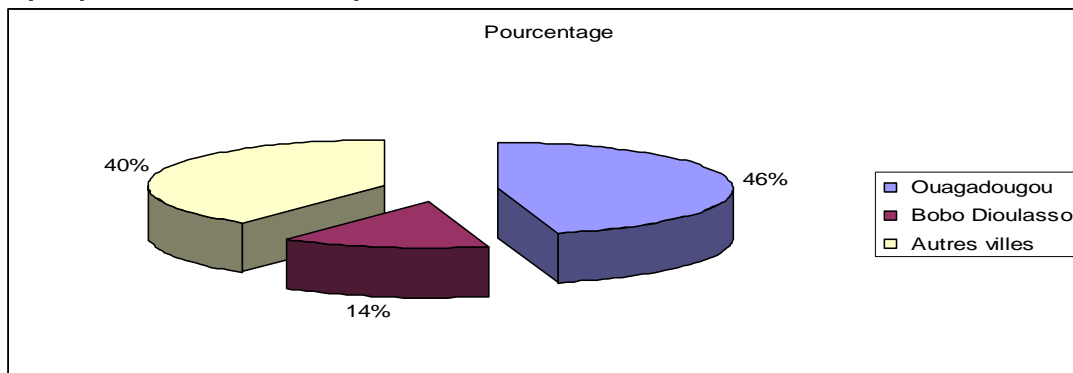

Ouagadougou la capitale par ses nombreuses fonctions et la diversité de ses activités compte beaucoup plus d'actifs occupés que Bobo-Dioulasso, deuxième ville du pays. Ces deux villes se partagent un effectif de 593 211 actifs occupés dont la majorité, les trois quarts, exerce à Ouagadougou (76,1%) et moins du quart à Bobo-Dioulasso (23,9%).

➤ Actifs occupés de 15-64 ans des deux grandes villes selon le groupe de professions

La répartition des actifs occupés de 15-64 ans dans les deux grandes villes selon le groupe de professions établit une concentration d'individus dans les groupes 5 et 7 c'est-à-dire ceux du personnel de services et vendeurs (41,2%) d'une part et des artisans et ouvriers (21,9%) d'autre part. La prépondérance de tels groupes de profession répond aux diverses sollicitations urbaines certes, mais ils relèvent davantage du secteur informel non structuré. La ville étant par excellence le lieu d'exercice d'activités essentiellement du secteur moderne, la proportion des personnes actives occupées dans les activités du groupe 6 c'est-à-dire du secteur primaire (agriculture, élevage et pêche) demeure faible (6,9%) par rapport à la moyenne nationale (78,5%).

occupés de 15-64 ans de ces deux villes que ce soit dans à l'activité économique, n'est pas non plus importante : (groupes 1 (ouvriers et employés qualifiés), groupe 2 (intellectuels scientifiques), groupe 3 (professions intermédiaires), groupe 4 (cadres subalternes de l'administration) forment respectivement 0,2% ; 3,3% ; 5,7% et 5,0%. Quant aux groupes 8 (conducteurs d'installation et de machines) et 9 (ouvriers et employés non qualifiés), ils se comportent presque de la même manière c'est-à-dire qu'ils ont une faible représentativité à l'activité économique urbaine.

Par ville, la répartition des groupes de profession change. Paradoxalement, bien que étant la capitale et la plus grande agglomération urbaine du pays, Ouagadougou est supplantée par Bobo-Dioulasso dans la répartition des actifs occupés de 15-64 ans par groupes de professions. C'est seulement dans le groupe 5 qu'elle émerge (46,5% contre 39,5%) et presque à égalité avec Bobo-Dioulasso dans le groupe 6 (7,0% contre 6,9%).

Bobo-Dioulasso est un vieux centre industriel important du Burkina Faso. Elle abrite l'industrie textile du pays et à ce titre compte de nombreuses branches industrielles employant une main d'œuvre nombreuse. On peut citer la SOFITEX, la CITEC-Huilerie, SAP-Olympic etc. Cette particularité économique lui confère des effectifs plus importants dans les différents groupes de professions (tableau A 3.11 en annexe).

➤ **Actifs occupés de 15-64 ans des deux grandes villes selon l'occupation principale et le sexe**

L'analyse de la situation dans l'occupation principale à Ouagadougou montre que 46,27% des actifs occupés de 15-64 ans sont des indépendants. Les salariés employés représentent 35,26%. Apprentis, aides familiaux sont en nombre fort réduit : 5,75% et 4,38%. Il en est de même des employeurs (2,85%). La répartition par sexe des Actifs occupés de 15-64 ans de 15-64 ans révèle une prédominance du sexe masculin (68,78%).

A Bobo-Dioulasso, la situation apparaît à celle de Ouagadougou avec quelques variantes : les travailleurs indépendants sont proportionnellement plus nombreux (55,11%), les employeurs (2,89%), les apprentis (6,13%) et les aides familiaux aussi (5,01%). Par contre, les salariés employés constituent des effectifs moins importants (26,47%). Une autre caractéristique de Bobo-Dioulasso, les actifs occupés de 15-64 ans masculins sont encore plus nombreux qu'à Ouagadougou. Ils représentent en effet, 69,84% des actifs occupés de 15-64 ans (Tableau A.3.12 et Tableau A.3.13 en annexe).

3.2.4.10 - Actifs occupés de 15-64 ans des autres villes

L'analyse de la situation des actifs occupés de 15-64 ans des autres villes dans l'occupation principale fournit des résultats fort différents par rapport aux deux grandes villes. Les travailleurs indépendants forment presque la moitié des actifs occupés de 15-64 ans avec 49,24%. Une autre particularité de ces villes réside dans l'effectif élevé des aides familiaux (27,36%), la faiblesse des effectifs de salariés employés (14,78%) et des apprentis (3,51%). On note également moins d'employeurs (1,40%), et moins d'actifs occupés de 15-64 ans masculins (59,84%) par rapport aux deux grandes villes (tableau A.3.14 en annexe).

3.3- LES ENFANTS DE 5 À 14 ANS

Les actifs occupés de 5 à 14 ans travaillent essentiellement comme aides familiaux (91,0%) et quel que soit le sexe. Une minorité d'actifs exercent en tant qu'apprentis (0,6%). Ils sont généralement analphabètes : 93,6% d'entre eux n'ont aucun niveau d'instruction, 5,9%

abondant au primaire, 0,2% au 1^{er} cycle du secondaire. Un léger avantage. Le milieu rural enregistre plus d'actifs âgés de 65 ans et plus (65,5%) qui dénombre plus d'apprentis (8,6% contre 0,2%)

Par branches d'activités, les enfants exercent principalement dans l'agriculture, la chasse et la sylviculture, quel que soit le groupe d'âges. Dans le groupe des 5-9 ans, tout comme celui des 10-14 ans, le nombre d'enfants travailleurs est très important. Ils représentent respectivement 96,9% et 94,4% des enfants occupés. On les retrouve dans d'autres branches mais en nombre extrêmement réduit. C'est le cas dans le commerce et les réparations de véhicules (2,1%) et dans les activités de fabrication (1,0%). Dans cette branche, 96,24% des enfants n'ont aucun niveau d'instruction, 85,9% ont fréquenté le primaire et 67,0% le 1^{er} cycle du secondaire.

Dans les grands groupes d'occupation, ils forment un groupe important dans l'agriculture, l'élevage et la pêche : 97,0% parmi les 5-9 ans et 94,5% dans le groupe d'âges de 10 à 14 ans. Une minorité travaille dans le groupe du personnel de services et vendeurs et parmi les artisans et ouvriers (moins de 3%).

3.4- POPULATION ACTIVE OCCUPEE AGEE DE 65 ANS ET +

Sur une population potentiellement active de 5 ans et plus de 6 827 420 actifs, les plus de 65 ans comptent 261 986 actifs soit 3,8%. Ces actifs sont repartis en 161 762 hommes (61,7%) et 100 224 femmes (38,3%).

3.4.1- Branches d'activités exercées par les occupés de 65 ans et plus

La grande majorité (91,5%) des actifs occupés de 65 ans et plus sont dans la branche d'activités regroupant les activités agricoles (agriculture, chasse et sylviculture). La branche du commerce et de réparation de véhicules et celle des activités de fabrication absorbent respectivement 3,7% et 1,8% des actifs occupés de 65 ans et plus.

La proportion des actifs occupés dans la branche d'activités regroupant l'agriculture, la chasse et la sylviculture est plus élevée chez les hommes que chez les femmes (93,2% contre 88,8%) alors que dans la branche d'activités regroupant le commerce, 6,3% de femmes se trouvent contre 2,1% d'hommes.

Statistiques des occupés de 65 ans et plus

| Branches d'activités | Sexe | | | | | |
|--|----------|-------|----------|-------|----------|-------|
| | Masculin | | Féminin | | Total | |
| | Effectif | % | Effectif | % | Effectif | % |
| Agriculture, chasse et sylviculture | 150 685 | 93,2 | 89 025 | 88,8 | 239 710 | 91,5 |
| Pêche, pisciculture, aquaculture | 57 | 0,0 | 5 | 0,0 | 62 | 0,0 |
| Activités extractives | 170 | 0,1 | 86 | 0,1 | 256 | 0,1 |
| Activités de fabrication | 2 284 | 1,4 | 2 491 | 2,5 | 4 775 | 1,8 |
| Production et distribution d'électricité, de gaz et d'eau | 33 | 0,0 | 7 | 0,0 | 40 | 0,0 |
| Construction | 672 | 0,4 | 22 | 0,0 | 694 | 0,3 |
| Commerce, réparation de véhicules | 3 424 | 2,1 | 6 293 | 6,3 | 9 717 | 3,7 |
| Hôtels et restaurants | 101 | 0,1 | 270 | 0,3 | 371 | 0,1 |
| Transports, activités des auxiliaires de transport et communications | 115 | 0,1 | 15 | 0,0 | 130 | 0,0 |
| Activités financières | 22 | 0,0 | 7 | 0,0 | 29 | 0,0 |
| Immobilier, locations et services aux entreprises | 71 | 0,0 | 9 | 0,0 | 80 | 0,0 |
| Activités d'administration publique | 232 | 0,1 | 28 | 0,0 | 260 | 0,1 |
| Education | 276 | 0,2 | 46 | 0,0 | 322 | 0,1 |
| Activités de santé et d'action sociale | 348 | 0,2 | 146 | 0,1 | 494 | 0,2 |
| Activités à caractère collectif ou personnel | 1 034 | 0,6 | 273 | 0,3 | 1 307 | 0,5 |
| Activités des ménages en tant qu'employeurs de personnel domestique | 128 | 0,1 | 123 | 0,1 | 251 | 0,1 |
| Activités des organisations extraterritoriales | 16 | 0,0 | 0 | 0,0 | 16 | 0,0 |
| ND | 2 094 | 1,3 | 1 378 | 1,4 | 3 472 | 1,3 |
| Total | 161 762 | 100,0 | 100 224 | 100,0 | 261 986 | 100,0 |

3.4.2- Grands groupes de professions des actifs occupés de 65 ans et plus

Les agriculteurs, les éleveurs et les pêcheurs constituent la plus grande proportion (91,6%) des occupés de 65 ans et plus. Cette proportion est de 93,3% pour les occupés hommes et de 88,9% pour les occupés femmes de 65 ans et plus. Le groupe constitué par le personnel de service et les vendeurs absorbe 4,2% des actifs occupés (7% chez les femmes et 2,5% chez les hommes). Les autres groupes de professions sont très faiblement représentés.

Tableau 3.42 : Répartition des actifs occupés de 65 ans et + selon les grands groupes de

| Grands groupes d'occupation | Sexe | | | | | |
|--|----------|-------|----------|-------|----------|-------|
| | Masculin | | Féminin | | Total | |
| | Effectif | % | Effectif | % | Effectif | % |
| Exécutif + cadres supérieurs | 47 | 0,0 | 23 | 0,0 | 70 | 0,0 |
| Intellectuels, scientifiques | 562 | 0,3 | 65 | 0,1 | 627 | 0,2 |
| Professions intermédiaires | 33 | 0,0 | 8 | 0,0 | 41 | 0,0 |
| Cadres subalternes de l'administration | 17 | 0,0 | 4 | 0,0 | 21 | 0,0 |
| Personnel de services et vendeur | 4 046 | 2,5 | 7 037 | 7,0 | 11 083 | 4,2 |
| Agriculteurs, éleveurs, pêcheurs | 150 966 | 93,3 | 89 122 | 88,9 | 240 088 | 91,6 |
| Artisans, ouvriers | 3 461 | 2,1 | 2 689 | 2,7 | 6 150 | 2,3 |
| Conducteurs d'installations et de machines | 15 | 0,0 | 4 | 0,0 | 19 | 0,0 |
| Ouvriers et employés non qualifiés | 776 | 0,5 | 201 | 0,2 | 977 | 0,4 |
| Autres métiers et professions | 1 091 | 0,7 | 302 | 0,3 | 1 393 | 0,5 |
| Sans profession, profession non précisée | 748 | 0,5 | 769 | 0,8 | 1 517 | 0,6 |
| Total | 161 762 | 100,0 | 100 224 | 100,0 | 261 986 | 100,0 |

3.4.3 - Secteurs d'activités des actifs occupés de 65 ans et plus

Il s'agit de étudier les trois grands secteurs d'activités dans lesquels se emploient les personnes actives occupées de 65 ans et plus.

Le secteur primaire occupe la grande majorité des actifs occupés (91,7%). Cette proportion est plus importante chez les hommes (93,3%) que chez les femmes (89%).

Les actifs occupés de 65 ans et plus se retrouvent très peu dans le secteur secondaire : seulement 1,8% des actifs occupés.

Le secteur tertiaire quant à lui englobe 5,8% des actifs occupés âgés de 65 ans et plus. La proportion des femmes dans ce secteur est plus élevée que celle des hommes : 7,6% pour les femmes contre 4,6% pour les hommes.

Tableau 3.42 : Répartition des actifs occupés de 65 ans et plus selon le secteur d'activité

| Secteur d'activités | Sexe | | | | | |
|---------------------|----------|-------|----------|-------|----------|-------|
| | Masculin | | Féminin | | Total | |
| | Effectif | % | Effectif | % | Effectif | % |
| Secteur primaire | 150 972 | 93,3 | 89 162 | 89,0 | 240 134 | 91,7 |
| Secteur secondaire | 2 285 | 1,4 | 2 492 | 2,5 | 4 777 | 1,8 |
| Secteur tertiaire | 7 454 | 4,6 | 7 633 | 7,6 | 15 087 | 5,8 |
| Secteur ND | 1 051 | 0,6 | 937 | 0,9 | 1 988 | 0,8 |
| Total | 161 762 | 100,0 | 100 224 | 100,0 | 261 986 | 100,0 |

3.4.4 Situation d'occupation principale des actifs occupés de 65 ans et plus

Il ressort du tableau 3.43 ci-dessous portant sur la situation dans l'occupation principale des actifs de 65 ans et plus que les hommes sont largement indépendants (89,6%), tandis que les femmes sont le plus souvent des aides familiales (63,7%). Quel que soit le sexe, les employeurs, les salariés ou employés et les apprentis sont très faiblement représentés pour l'ensemble des deux sexes.

Personnes occupées de 65 ans et plus selon la situation principale

| Situation dans l'occupation principale | Sexe | | | | | |
|--|----------|-------|----------|-------|----------|-------|
| | Masculin | | Féminin | | Total | |
| | Effectif | % | Effectif | % | Effectif | % |
| Employeur | 1 254 | 0,8 | 271 | 0,3 | 1 525 | 0,6 |
| Indépendant | 144 984 | 89,6 | 32 901 | 32,8 | 177 885 | 67,9 |
| Salarié employé | 1 869 | 1,2 | 467 | 0,5 | 2 336 | 0,9 |
| Apprenti | 224 | 0,1 | 114 | 0,1 | 338 | 0,1 |
| Aide familial | 9 959 | 6,2 | 63 834 | 63,7 | 73 793 | 28,2 |
| Autres | 745 | 0,5 | 746 | 0,7 | 1 491 | 0,6 |
| ND | 2 727 | 1,7 | 1 891 | 1,9 | 4 618 | 1,8 |
| Total | 161 762 | 100,0 | 100 224 | 100,0 | 261 986 | 100,0 |

3.5 - DEPENDANCE ECONOMIQUE

La population économiquement dépendante ou à charge est celle qui regroupe les inactifs, les enfants de moins de 15 ans et les personnes âgées de plus de 64 ans. Selon le recensement général de la population et de l'habitation, les populations inactives sont les personnes ayant moins de 15 ans et plus de 64 ans qui ne sont ni occupées, ni en situation de chômage. Par rapport à cette définition, la charge par actif occupée est de 174,4. Ainsi 100 personnes actives occupées ont à leur charge 174,4 personnes.

3.5.1 - Taux de dépendance économique selon le milieu de résidence

Le taux de dépendance économique cache de profondes disparités selon le milieu de résidence: il est de 165,54% en milieu rural donc en dessous de la moyenne nationale de 174,41% parce que ce milieu a un taux d'activité plus important (80,22%). En milieu urbain, le taux de dépendance est plus élevé (210,88%) parce que la ville comporte plus de chômeurs et d'inactifs.

3.5.2 - Taux de dépendance économique dans les deux grandes villes et dans les autres villes

En considérant la population active urbaine occupée de 15 à 64 ans, les inactifs, les jeunes de moins de 15 ans et les personnes âgées de 65 ans et plus, le taux de dépendance des villes du Burkina Faso est très élevé.

Balance économique des grandes villes

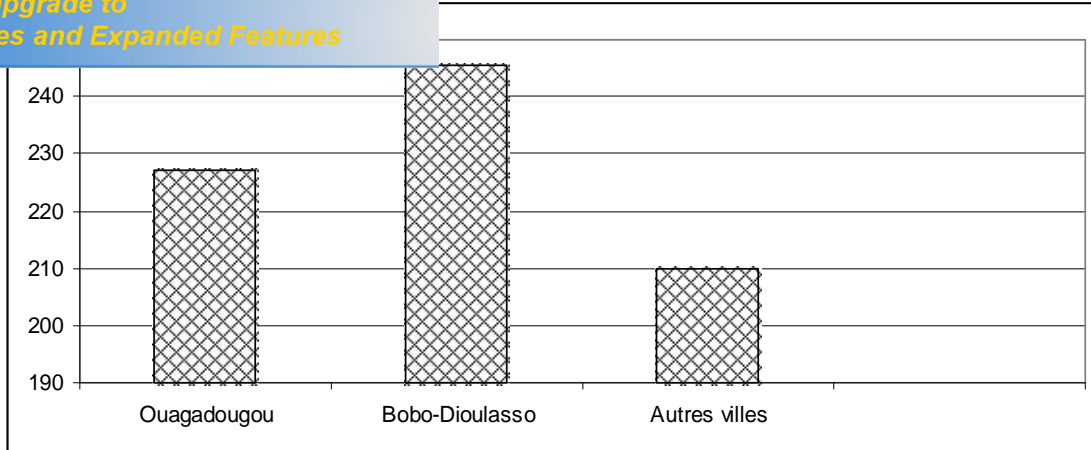

3.5.3 Taux de dépendance économique selon les régions

Le taux de dépendance régionale moyen est de 175,0%. Il est légèrement supérieur au taux national moyen de 174,4%. On peut organiser ces régions en deux groupes. Le premier groupe concerne 8 régions ayant des taux de dépendance inférieurs à la moyenne nationale. Ceux sont : le Centre-Sud (143,3%), le Centre-Nord (147,0%), le Plateau Central (147,2%), l'Est (160%), le Centre-Ouest (165,0%), le Centre-Est (167,0%), les Cascades (167,2%) et la Boucle du Mouhoun (167,0%). Le deuxième groupe concentre 5 régions ayant des taux moyens supérieurs à la moyenne nationale. Il s'agit de: les Hauts-Bassins (180,9%), du Nord (183,1%), du Sud-Ouest (189,6%), du Centre (202,4%) et du Sahel (251,5%). La charge de la population active occupée est très lourde.

3.5.4 Taux de dépendance économique selon les provinces

Le taux de dépendance économique des provinces est particulièrement élevé. Toutes les provinces accusent un taux de dépendance supérieur à la moyenne nationale. Dans certains cas celui-ci est deux fois supérieures, preuve que les actifs occupés doivent occuper un très grand nombre d'inactifs. Dans les provinces qui abritent les grandes villes comme Ouagadougou et Bobo-Dioulasso, la charge des adultes n'est pas négligeable, respectivement de 202,4% et 198,0%.

Une simple classification des provinces selon le taux de dépendance économique, on découvre trois grands groupes de provinces. Le premier groupe se compose de 28 provinces ayant un taux de dépendance inférieur à la moyenne nationale de 174,4%. Le second groupe rassemble 10 provinces d'un taux de dépendance compris entre 174,4 et 200% et enfin le dernier groupe compte 7 provinces d'un taux égal ou supérieur à 200%.

STATISTIQUES DE LA POPULATION ACTIVE AU CHOMAGE

La définition des chômeurs au RGPH 2006 a été identique à celle du Recensement Général de la Population et de l'habitation de 1996 (RGPH 1996), à savoir qu'il s'agit de l'ensemble des personnes des deux sexes ayant un âge requis, qui n'ont pas travaillé pendant la semaine (7 jours) qui a précédé la date de passage de l'agent recenseur dans le ménage ou qui ont travaillé moins de trois (3) jours durant cette semaine de référence, mais qui recherchent un emploi. De ce fait, on distingue les deux (2) catégories de chômeurs suivantes :

- les personnes ayant déjà travaillé mais qui ont perdu leur emploi et qui en recherchent pendant la période de référence, notées « **chômeurs** » ;
- les personnes n'ayant jamais travaillé et qui sont à la recherche de leur premier emploi désignées par « **population en quête 1er emploi** ».

Bien que au RGPH 2006, on ait retenu comme tranche d'âges d'activité « 5 ans et plus », l'analyse du chômage ne se basera que sur la population en âge de travailler des « 15-64 ans », de laquelle sont issus les chômeurs.

4.1 LE VOLUME DE LA POPULATION ACTIVE AU CHOMAGE

4.1.1 - Taux de chômage national selon le milieu de résidence

Au RGPH 2006, on a enregistré un effectif d'actifs de 6 839 437 dont 6 715 698 occupés et 123 739 chômeurs comprenant respectivement 26 411 chômeurs ayant travaillé (ou anciens occupés ayant perdu leur emploi) et 97 328 chômeurs en quête de leur premier emploi. Le tableau 4.1 ci-après fournit la répartition de ladite population au chômage selon le milieu de résidence.

Tableau 4.1 : Répartition des actifs au chômage et taux de chômage par milieu de résidence (sexes réunis)

| Milieu de résidence | Population active au Chômage | Taux de chômage (%) |
|---------------------|---------------------------------|---------------------|
| Urbain | 101 017 | 9,3 |
| Rural | 22 722 | 0,6 |
| Ensemble | 123 739 | 2,4 |

Le niveau du taux de chômage de l'ensemble du Burkina (2,4%) cache de grandes disparités entre milieux de résidence. Ainsi, le niveau du taux du milieu urbain (9,3%) dépasse quinze (15) fois celui du milieu rural (0,6%). Autrement dit, le chômage est quasi-inexistant dans le milieu rural et ce, à cause de l'absence d'un marché de travail structuré dans ce milieu.

Milieu de résidence selon le sexe

par milieu de résidence selon le sexe (tableau 4.2) confirme le fait que le chômage non seulement sévit dans le milieu urbain, mais aussi prédomine chez les masculins (9,6% contre 8,8% chez les féminins). De fait, dans ce milieu, plus de 2 chômeurs sur 3 (67,6%) sont des hommes.

Tableau 4.2 : Population active au chômage et taux de chômage par milieu de résidence selon le sexe

| Milieu de résidence | Sexe | Population active au chômage | Taux de chômage |
|---------------------|--------------|------------------------------|-----------------|
| Urbain | Masculin | 68 272 | 9,6 |
| | Féminin | 32 745 | 8,8 |
| | <i>Total</i> | 101 017 | 9,3 |
| Rural | Masculin | 15 908 | 0,8 |
| | Féminin | 6 814 | 0,3 |
| | <i>Total</i> | 22 722 | 0,6 |
| Ensemble | Masculin | 84 180 | 3,0 |
| | Féminin | 39 559 | 1,7 |
| | <i>Total</i> | 123 739 | 2,4 |

Bien que le chômage soit marginal dans le milieu rural, il n'en demeure pas moins qu'il prédomine aussi chez les masculins (0,8% contre 0,3% chez les féminins). En effet, dans ce milieu, 7 chômeurs sur 10 (70,0%) sont de sexe masculin.

4.1.3 Taux de chômage selon les régions

Comme précédemment mentionné, le taux de chômage national de 2,4% ne permet pas de percevoir les variations prévalant entre les localités de résidence. Le tableau 4.3 ci-dessous nous en donne un aperçu.

Tableau 4.3 : Taux de chômage selon les régions (%)

| Régions | Milieu de résidence | | Total |
|-------------------|---------------------|-------|-------|
| | Urbain | Rural | |
| Boucle du Mouhoun | 4,0 | 0,4 | 0,6 |
| Cascades | 4,7 | 0,6 | 1,3 |
| Centre | 12,6 | 2,3 | 11,0 |
| Centre -Est | 2,9 | 0,7 | 1,1 |
| Centre-Nord | 4,2 | 0,3 | 0,5 |
| Centre-Ouest | 7,6 | 0,4 | 1,2 |
| Centre-Sud | 1,6 | 0,4 | 0,6 |
| Est | 3,8 | 0,3 | 0,5 |
| Hauts-Bassins | 10,4 | 0,5 | 3,9 |
| Nord | 6,0 | 0,8 | 1,4 |
| Plateau Central | 2,5 | 0,5 | 0,6 |
| Sahel | 4,1 | 0,9 | 1,1 |
| Sud-Ouest | 4,6 | 0,8 | 1,2 |
| Total | 9,3 | 0,6 | 2,4 |

rain non seulement varient d'une région à l'autre, mais aussi dans le milieu rural.

Les cinq taux urbains les plus élevés sont ceux des régions du Centre (12,6%), des Hauts-Bassins (10,4%), du Centre-Ouest (7,6%), du Nord (6,0%) et des Cascades (4,7%). On constate qu'il s'agit des régions hébergeant les cinq premières (sur les dix) villes du Burkina Faso classées par ordre d'importance démographique. Fort de ce constat, on peut dire qu'au Burkina Faso, le chômage est un phénomène urbain. Toujours dans le milieu urbain, la région du Centre-Sud se distingue des autres régions par la faiblesse de son taux (1,6%), alors qu'elle n'est pas la moins urbanisée du pays. Cela peut être dû au fait que dans ladite région, et notamment dans les villes, les opportunités d'emploi et de réemploi offertes aux personnes d'âge actif en quête de leur premier emploi et/ou à celles qui sont débauchées sont légion.

Dans le milieu rural, la région du Centre s'illustre particulièrement par un taux doublant au moins chacun des autres taux. On peut penser que cela provient du fait qu'avec la proximité de la mégapole Ouagadougou, les réflexes de recherche d'emploi des actifs résidents s'orientent plus vers les métiers jugés moins pénibles mais souvent rares que vers ceux qui sont difficiles à exercer quand bien même ils seraient plus accessibles et rémunérateurs.

Il ressort du tableau 4.4 que ce qui concerne les deux principales villes du Burkina Faso que sont Ouagadougou (capitale administrative) et Bobo-Dioulasso (capitale économique), les niveaux respectifs de leurs taux (12,6% et 11,6%) corroborent ce qui vient d'être mentionné, à savoir l'aspect urbain du chômage. En effet, ces deux taux sont du même ordre de grandeur que ceux du tableau 4.2 ci-dessus.

Tableau 4.4 : Population active au chômage et taux de chômage dans les villes du Burkina Faso

| Villes | Indices | |
|----------------|-----------------|-------|
| | Taux de chômage | % |
| Ouagadougou | 12,6 | 64,4 |
| Bobo-Dioulasso | 11,6 | 18,5 |
| Autres villes | 4,2 | 17,1 |
| Total | 9,3 | 100,0 |

De manière plus explicite, on peut arguer que ce sont les niveaux des taux de chômage des deux villes (tableau 4.4) qui se reflètent à quelque nuance près dans ceux du tableau 4.3, et ont pesé de tout leur poids sur le niveau du taux de l'ensemble urbain (9,3%). Par ailleurs, la contribution (fréquence relative) de Ouagadougou par rapport à l'ensemble des villes (64,4%) témoigne éloquentement de cette assertion.

4.1.4 Taux de chômage par groupes d'âges selon le milieu de résidence

La variation des taux de chômage selon l'âge est manifeste au tableau 4.5. En effet, le taux d'ensemble (2,4%) s'insère dans l'intervalle [0,7% ; 4,1%], celui du milieu urbain (9,3%), dans l'intervalle [3,0% ; 17,5%] et celui du milieu rural (0,6%), dans l'intervalle [0,2% ; 1,1%]. Cette variation interne ne se limite pas seulement aux milieux de résidence.

Taux de chômage par groupes d'âges selon le milieu de résidence

| Groupes d'âges | Milieu de résidence | | Total |
|----------------|---------------------|-------|-------|
| | Urbain | Rural | |
| 15-19 | 17,5 | 1,1 | 3,6 |
| 20-24 | 15,7 | 0,8 | 4,1 |
| 25-29 | 11,6 | 0,5 | 3,2 |
| 30-34 | 6,7 | 0,4 | 2,0 |
| 35-39 | 4,4 | 0,3 | 1,2 |
| 40-44 | 3,5 | 0,2 | 1,0 |
| 45-49 | 3,0 | 0,2 | 0,8 |
| 50-54 | 3,4 | 0,2 | 0,8 |
| 55-59 | 3,2 | 0,2 | 0,7 |
| 60-64 | 3,3 | 0,3 | 0,7 |
| Total | 9,3 | 0,6 | 2,4 |

Graphique 4.1 : Taux de chômage par groupes d'âges selon le milieu de résidence (%)

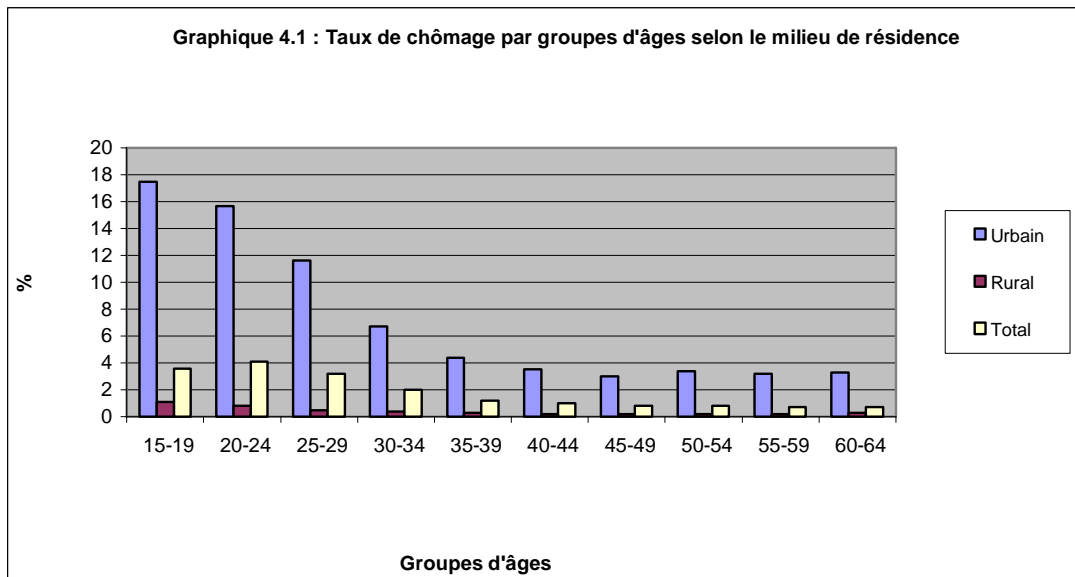

Dans le milieu urbain, le niveau élevé des taux afférents aux groupes d'âges 15-19 ans (17,5%), 20-24 ans (15,7%) et 25-29 ans (11,6%), traduit le fait que le chômage touche particulièrement les jeunes actifs dudit milieu. Cette idée semble être renforcée par la faiblesse des taux de chômage du milieu rural à tous les groupes d'âges (Graphique 4.1).

En dépit de la décroissance des taux de chômage en fonction de l'âge dans le milieu urbain, le niveau des taux relatifs aux dernières tranches d'âges demeure supérieur au taux national. Cela semble dénoter la nécessité pour les résidents des villes souvent confrontés aux différents débauchages surtout à la suite des différents ajustements, de toujours courir après les postes vacants pour se réembaucher.

4.1.5 Taux de chômage par niveau d'instruction selon le milieu de résidence et le sexe

[Click Here to upgrade to
Unlimited Pages and Expanded Features](#)

ance et du sexe (tableau 4.6), le taux de chômage des « Sans niveau » semble résulter du poids de la population active rurale, tandis qu'à l'opposé, les niveaux nettement plus élevés des taux des « Niveau primaire » (5,7%), « Niveau secondaire » (11,2%) et « Niveau supérieur » (9,1%) semblent provenir de celui de la population active urbaine.

Toutefois, et indépendamment du sexe, on se rend compte que quel que soit le niveau d'instruction, le taux de chômage varie d'un milieu à l'autre avec toujours une prédominance dans l'urbain.

Tableau 4.6 : Taux de chômage par niveau d'instruction selon le milieu de résidence et le sexe

| Niveau d'instruction | Milieu de résidence | Sexe | | |
|----------------------|---------------------|----------|---------|-------|
| | | Masculin | Féminin | Total |
| Sans niveau | | | | |
| | Urbain | 7,2 | 4,8 | 6,3 |
| | Rural | 0,6 | 0,3 | 0,4 |
| | Total | 1,6 | 0,7 | 1,2 |
| Niveau primaire | | Masculin | Féminin | Total |
| | Urbain | 10,6 | 11,8 | 11,0 |
| | Rural | 1,3 | 0,9 | 1,2 |
| | Total | 5,5 | 6,0 | 5,7 |
| Niveau secondaire | | Masculin | Féminin | Total |
| | Urbain | 13,4 | 15,7 | 14,1 |
| | Rural | 3,4 | 3,4 | 3,4 |
| | Total | 10,5 | 12,8 | 11,2 |
| Niveau supérieur | | Masculin | Féminin | Total |
| | Urbain | 8,5 | 14,6 | 10,0 |
| | Rural | 1,9 | 2,8 | 2,1 |
| | Total | 7,6 | 13,8 | 9,1 |
| ND | | Masculin | Féminin | Total |
| | Urbain | 8,6 | 7,5 | 8,2 |
| | Rural | 1,7 | 1,2 | 1,4 |
| | Total | 3,4 | 2,3 | 2,9 |
| Total | | Masculin | Féminin | Total |
| | Urbain | 9,6 | 8,8 | 9,3 |
| | Rural | 0,8 | 0,3 | 0,6 |
| | Total | 3,0 | 1,7 | 2,4 |

Si l'on considère le sexe, on constate d'un côté que le taux de chômage des « Sans niveau » est plus élevé chez les masculins que chez les féminins en milieu urbain. Cet état des choses ne peut-il pas émaner d'un exode rural des jeunes ruraux analphabètes en quête d'emplois ?

D'un autre côté, on observe dans le même milieu, une prédominance des taux de chômage féminin pour les « Niveau primaire » (11,8% chez les femmes contre 10,6% chez les hommes), les « Niveau secondaire » (15,7% contre 13,4%) et les « Niveau supérieur » (14,6% contre 8,5%).

Burkinabé revenus de la Côte d'Ivoire

Le taux de chômage des burkinabé revenus de la Côte d'Ivoire (1,9%) est inférieur à la moyenne nationale (2,4%). En outre, il est de loin inférieur à celui des burkinabé revenus d'autres pays (3,3).

Tableau 4.7 : Taux de chômage des burkinabé selon la résidence à l'étranger

| Résidence à l'étranger | Occupé | Chômeur | En quête du 1er emploi | Population active | Chômeurs | Taux de chômage |
|------------------------|----------------|--------------|------------------------|-------------------|--------------|-----------------|
| Non | 4 668 072 | 24 282 | 91 710 | 4 784 064 | 115 992 | 2,4 |
| Oui (CI) | 319 675 | 1 658 | 4 439 | 325 772 | 6 097 | 1,9 |
| Oui (Autre pays) | 47 283 | 461 | 1 157 | 48 901 | 1 618 | 3,3 |
| ND | 861 | 10 | 22 | 893 | 32 | 3,6 |
| Total | 5 035 891 | 26 411 | 97 328 | 5 159 630 | 123 739 | 2,4 |

4.1.7 - Structure par âge et sexe des chômeurs

La population active au chômage présente une structure par âge relativement jeune (tableau 4.8). En effet, la proportion des chômeurs de moins de 35 ans (les 15-34 ans) au niveau national est de 84,8%, tandis que celles relatives aux chômeurs de sexe masculin et de sexe féminin pris individuellement sont respectivement de 83,3% et 88,1%. Autrement dit, respectivement près de 85% de chômeurs dans l'ensemble, presque autant chez les hommes (83%) et près de 8 femmes sur 9 (88%) chez les femmes sont concentrés dans ce grand groupe d'âges.

Tableau 4.8 : Répartition des chômeurs par groupes d'âges selon le milieu de résidence et le sexe (%)

| Groupes d'âges | Urbain | | | Rural | | | Burkina Faso | | |
|----------------|--------|-------|-------------|-------|-------|------------|--------------|-------|--------|
| | M | F | Ens. Urbain | M | F | Ens. Rural | M | F | Ens.BF |
| 15-19 | 20,9 | 31,3 | 24,3 | 36,8 | 38,3 | 37,2 | 23,9 | 32,5 | 26,7 |
| 20-24 | 27,7 | 28,7 | 28,0 | 26,3 | 18,8 | 24,1 | 27,5 | 27,0 | 27,3 |
| 25-29 | 22,3 | 20,9 | 21,9 | 14,4 | 12,5 | 13,8 | 20,8 | 19,5 | 20,4 |
| 30-34 | 11,8 | 9,4 | 11,1 | 7,9 | 7,3 | 7,7 | 11,1 | 9,1 | 10,4 |
| 35-39 | 6,3 | 3,9 | 5,5 | 4,4 | 5,0 | 4,6 | 6,0 | 4,1 | 5,4 |
| 40-44 | 4,0 | 2,3 | 3,5 | 3,3 | 4,3 | 3,6 | 3,9 | 2,6 | 3,5 |
| 45-49 | 2,6 | 1,3 | 2,1 | 2,3 | 4,0 | 2,8 | 2,5 | 1,7 | 2,3 |
| 50-54 | 2,2 | 1,0 | 1,8 | 1,9 | 3,2 | 2,3 | 2,2 | 1,4 | 1,9 |
| 55-59 | 1,3 | 0,6 | 1,1 | 1,4 | 3,1 | 1,9 | 1,3 | 1,0 | 1,2 |
| 60-64 | 0,8 | 0,5 | 0,7 | 1,3 | 3,5 | 2,0 | 0,9 | 1,1 | 1,0 |
| Total | 100,0 | 100,0 | 100,0 | 100,0 | 100,0 | 100,0 | 100,0 | 100,0 | 100,0 |

Les cumuls partiels des proportions relatives aux mêmes tranches d'âges aboutissent aux mêmes conclusions de relative jeunesse de la structure par âge et sexe lorsqu'on s'intéresse aux deux milieux de résidence. En effet, leurs proportions d'ensemble respectives de 85,3% et 82,8% ne s'écartent pas trop de celle de tous les chômeurs du pays (84,8%). L'importance relative des chômeurs dans les tranches d'âges semble tributaire du sexe. Ainsi, les femmes (au chômage) résidant dans le milieu urbain sont non seulement proportionnellement plus nombreuses que les hommes (au chômage) au sein du même milieu (90,4% contre 82,8%), mais elles le sont également vis-à-vis des femmes (au chômage) du milieu rural (90,4% contre 76,9%).

[Click Here to upgrade to Unlimited Pages and Expanded Features](#)

Contre par sexe, l'importance relative de chaque tranche de la population active au chômage, permet d'apprécier de visu le déséquilibre entre les sexes à travers les rectangles horizontaux représentant les fréquences relatives des tranches d'âges selon le sexe.

Graphique 4.2 : Pyramide des âges de la population active au chômage

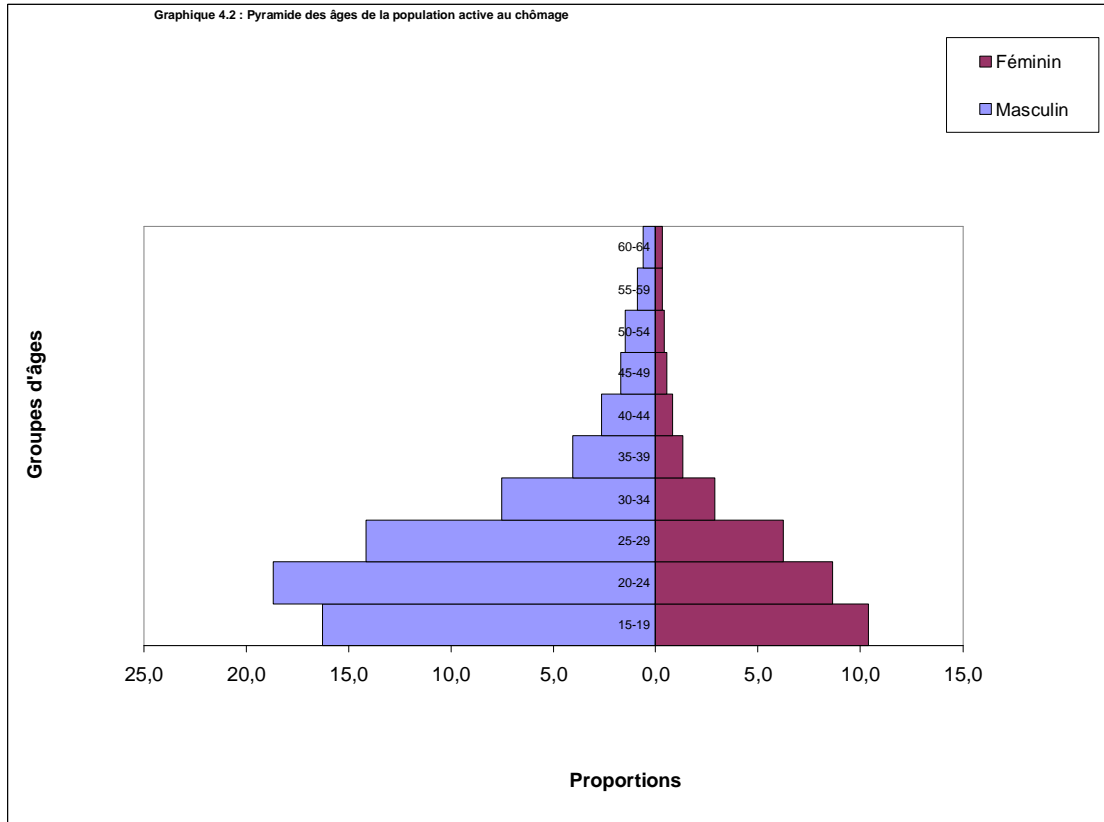

A propos du déséquilibre entre sexes ici, on peut dire qu'à l'exception de la tranche d'âges 15-19 ans au sein de laquelle le pourcentage des chômeurs (par rapport à l'ensemble de la population active au chômage) du sexe masculin vaut 1,57 fois celui du sexe féminin, au sein des autres tranches d'âges, ils valent au moins 2 fois ceux du sexe féminin. Il en résulte que le pourcentage de l'ensemble masculin (68,0%) vaut au moins 2 fois celui du sexe féminin (32,0%).

selon le niveau d'instruction

l'instruction qui concernait l'enseignement formel général ou technique, a été cernée à travers la question suivante : « Quelle est la dernière classe achevée ou en train d'être achevée ? ». La réponse à cette question était subordonnée à celle relative à la fréquentation scolaire, notamment en ce qui concerne les modalités « Oui, a fréquenté » et « Oui, fréquente actuellement ». Autrement dit il s'agissait selon le cas, d'inscrire la dernière classe achevée ou de saisir la classe en cours.

Les résultats de l'opération obtenus en ce qui concerne particulièrement la population active au chômage, figurent dans le tableau 4.9.

Tableau 4.9 : répartition des chômeurs selon le niveau d'instruction

| Niveau d'instruction | Effectifs | % |
|----------------------|-----------|-------|
| Sans niveau | 49 173 | 39,7 |
| Niveau primaire | 32 074 | 25,9 |
| Niveau secondaire | 36 579 | 29,6 |
| Niveau supérieur | 5 447 | 4,4 |
| ND | 466 | 0,4 |
| Total | 123 739 | 100,0 |

En dehors des « Sans niveau » représentant 40% de l'ensemble, environ 60% des chômeurs ont déclaré avoir atteint un certain niveau en ce qui concerne l'instruction dont respectivement 26% pour le niveau primaire, 30% pour le niveau secondaire et 4,4% pour le niveau supérieur. Bien entendu, les chômeurs du niveau supérieur sont faiblement représentés avec 4,4%. Cette catégorie est généralement rencontrée dans les grands centres urbains.

4.1.9 Structure des chômeurs selon l'état matrimonial

Le célibat (6,6%), l'union libre (4,2%) et dans une moindre mesure le divorce (2,7%) ont les taux de chômage les plus élevés à l'examen des données du tableau 4.10 relatives à l'état matrimonial. Ils surpassent d'ailleurs le taux de chômage national qui est de 2,4%. A l'inverse, les niveaux des taux de chômage relatifs au mariage (respectivement de 1,0% ; 0,3% ; 0,2% ; 0,2%) et au veuvage (0,8%) se situent nettement en deçà du taux national (Graphique 4.3).

Tableau 4.10 : Taux de chômage par Etat matrimonial selon le sexe (%)

| Etat matrimonial | Sexe | | |
|--------------------------|----------|---------|-------|
| | Masculin | Féminin | Total |
| Célibataire | 6,2 | 7,5 | 6,6 |
| Marié à 1 femme | 1,2 | 0,7 | 1,0 |
| Marié à 2 femmes | 0,4 | 0,2 | 0,3 |
| Marié à 3 femmes | 0,3 | 0,2 | 0,2 |
| Marié à 4 femmes ou plus | 0,5 | 0,2 | 0,2 |
| Veuf/Veuve | 1,8 | 0,7 | 0,8 |
| Divorcé(e) | 2,9 | 2,6 | 2,7 |
| Union libre | 4,1 | 4,3 | 4,2 |
| ND | 7,9 | 2,8 | 4,7 |
| Total | 3,0 | 1,7 | 2,4 |

selon l'état matrimonial et le sexe

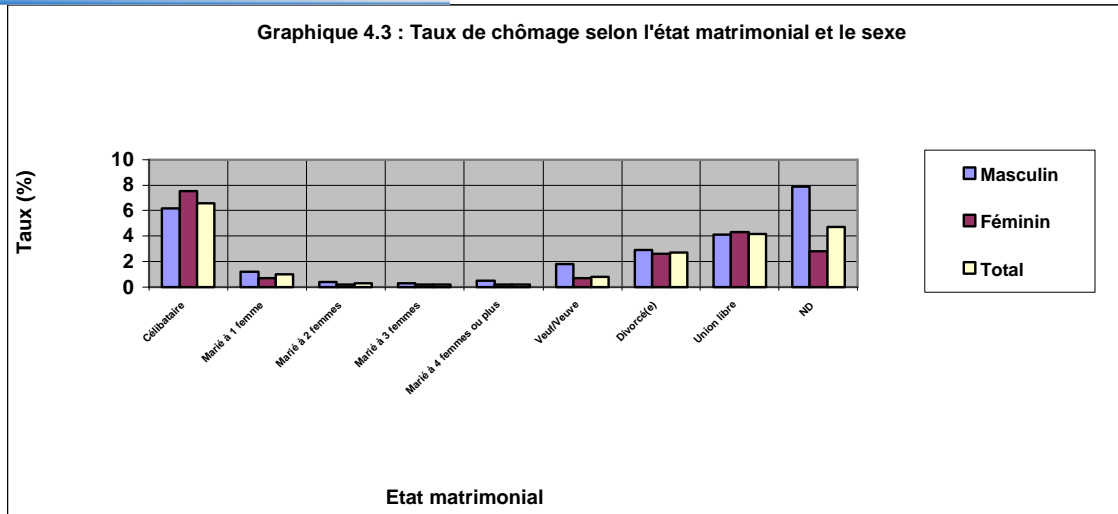

Pour ce qui est des individus qui contribuent le plus à «expliquer » les niveaux des taux de chômage, seuls les célibataires et de façon moindre les « Marié à une femme », semblent jouer ce rôle avec les proportions de 74,0% et 17,4%.

4.1.10 Structure des chômeurs selon la région et le milieu de résidence

En rapprochant les données du tableau 4.3 de la sous-section 4.1.3 ci-dessus à celles du tableau 4.11, les constats suivants peuvent être faits :

- au niveau national, les régions qui contribuent le plus à « expliquer » les niveaux des taux de chômage sont le Centre (54,4%), les Hauts-Bassins (17,0%), le Nord (4,6%), le Centre-Nord (4,2%) et le Centre-Est (3,7%), soit un pourcentage cumulé de 83,9 ;
- dans l'urbain, il s'agit des régions du Centre (64,4%), des Hauts-Bassins (19,0%), du Centre-Ouest (3,7%) et du Nord (2,6%), soit un cumul de 89,7% ;
- dans le rural, il s'agit surtout des régions du Nord (13,7%), du Centre-Est (11,2%), du Centre (9,7%), du Sahel (9,7%) de la Boucle du Mouhoun (8,3%) et les Hauts-Bassins (8,2%), soit au total 60,8%.

Chômeurs par région selon le milieu de

| Régions | Milieu de résidence | | |
|-------------------|---------------------|-------|----------|
| | Urbain | Rural | Ensemble |
| Boucle du Mouhoun | 1,5 | 8,3 | 2,8 |
| Cascades | 1,7 | 4,0 | 2,1 |
| Centre | 64,4 | 9,7 | 54,4 |
| Centre -Est | 2,1 | 11,2 | 3,7 |
| Centre-Nord | 1,4 | 5,4 | 2,1 |
| Centre-Ouest | 3,7 | 6,6 | 4,2 |
| Centre-Sud | 0,4 | 4,6 | 1,2 |
| Est | 1,0 | 6,3 | 2,0 |
| Hauts-Bassins | 19,0 | 8,2 | 17,0 |
| Nord | 2,6 | 13,7 | 4,6 |
| Plateau Central | 0,5 | 5,8 | 1,4 |
| Sahel | 0,7 | 9,7 | 2,4 |
| Sud-Ouest | 1,1 | 6,6 | 2,1 |
| Total | 100,0 | 100,0 | 100,0 |

4.1.11 Structure des chômeurs selon le statut dans le chômage (ayant déjà travaillé et en quête du 1^{er} emploi)

Dans l'ensemble, les chômeurs tous statuts confondus sont proportionnellement concentrés dans la grande tranche d'âges 15-34 ans (84,8%), les 15,2% restants se répartissant entre les tranches d'âges comprises entre 35-64 ans.

La concentration des chômeurs (c'est-à-dire ceux qui avaient déjà travaillé) dans cette grande tranche d'âges est moindre (63,8%) par rapport à celle de l'ensemble.

Par contre, la proportion cumulée des chômeurs en quête de leur 1^{er} emploi dans ladite tranche d'âges (90,5%), dépasse de loin celles de l'ensemble et des chômeurs ayant déjà travaillé.

Il semble donc que l'on puisse avancer que quelles que soient ces proportions partielles cumulées relatives à la tranche d'âges 15-34 ans traduisent à n'en pas douter la jeunesse de la structure par âge des chômeurs.

Tableau 4.12 : Répartition des chômeurs par groupes d'âges selon le statut dans le chômage

| Groupes d'âges | Chômeur | | En quête du 1er emploi | | Total | |
|----------------|-----------|-------|------------------------|-------|-----------|-------|
| | Effectifs | % | Effectifs | % | Effectifs | % |
| 15-19 | 4 776 | 18,1 | 28 231 | 29,0 | 33 007 | 26,7 |
| 20-24 | 4 648 | 17,6 | 29 158 | 30,0 | 33 806 | 27,3 |
| 25-29 | 4 256 | 16,1 | 20 954 | 21,5 | 25 210 | 20,4 |
| 30-34 | 3 162 | 12,0 | 9 753 | 10,0 | 12 915 | 10,4 |
| 35-39 | 2 363 | 8,9 | 4 286 | 4,4 | 6 649 | 5,4 |
| 40-44 | 2 103 | 8,0 | 2 205 | 2,3 | 4 308 | 3,5 |
| 45-49 | 1 646 | 6,2 | 1 148 | 1,2 | 2 794 | 2,3 |
| 50-54 | 1 591 | 6,0 | 786 | 0,8 | 2 377 | 1,9 |
| 55-59 | 1 047 | 4,0 | 447 | 0,5 | 1 494 | 1,2 |
| 60-64 | 819 | 3,1 | 360 | 0,4 | 1 179 | 1,0 |
| Total | 26 411 | 100,0 | 97 328 | 100,0 | 123 739 | 100,0 |

Le graphique 4.4 visualisant la répartition des chômeurs par groupes d'âges selon le statut au chômage (tableau 4.12), montre la grande prédominance numérique des

l'emploi (en abrégé CQPE) sur ceux ayant déjà travaillé dans les différents groupes d'âges.

Graphique 4.4 : Répartition de la population active au chômage selon le statut au chômage

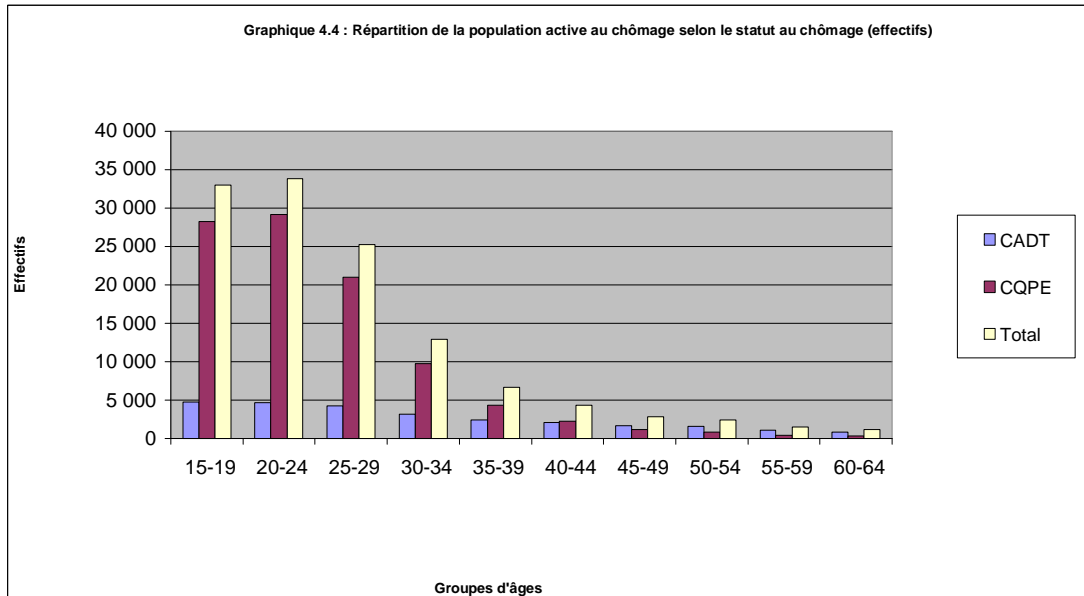

Avant de nous appesantir sur les caractéristiques socioéconomiques et démographiques de chacune des deux catégories de chômeurs, il nous semble d'abord indiqué de rappeler brièvement le profil de la population active.

Ainsi, il ressort des données du tableau 4.13 que sur les 5 159 630 personnes recensées comme actives au Burkina Faso en décembre 2006, 97,6% (soit 5 035 891), 0,5% (soit 26 411), et 1,9% (soit 97 328) sont respectivement occupées, chômeurs au sens d'anciens occupés ou chômeurs ayant perdu leur emploi et chômeurs en quête de leur 1^{er} emploi ou n'ayant jamais travaillé.

L'importance de la population active au chômage varie selon le milieu de résidence. En effet, si elle n'est que de 0,6% en milieu rural, à l'opposé en milieu urbain, elle atteint 9,3% soit 15,5 fois celle du milieu rural.

Il sied d'étiqueter les chômeurs en quête de leur 1^{er} emploi que nous désignerons aussi parfois « primo-demandeurs » car cette catégorie d'actifs est proportionnellement majoritaire dans la population active inoccupée (tableau A4.4 en annexes et tableau 4.13). En effet, sa part dans la population active inoccupée totale (CADT + CQPE) avoisine 79% (78,7%). Cet indice varie beaucoup entre milieu urbain et milieu rural (niveaux respectifs de 81,9% et 64,2%), mais il est presque similaire au niveau des ensembles masculin et féminin (78,4% contre 79,1%). Notons toutefois qu'à l'intérieur du milieu urbain, il y a une légère différence entre les deux sexes (80,5% chez les hommes et 84,7% chez les femmes). Enfin, à l'ombrage de la variabilité de l'indice entre

l'urbain et le rural, il y a une grande différenciation de son niveau entre le sexe masculin (69,4%) et le sexe féminin (52,3%) à l'intérieur du milieu rural.

Population active par milieu de résidence et sexe selon
les catégories d'actifs (%)

| Milieu de résidence | Catégorie d'actifs | Effectifs et % | Sexe | | Total | |
|--------------------------|------------------------|----------------|-------------|-------------|--------------|-----------|
| | | | Masculin | Féminin | | |
| Urbain | Occupé | Effectif | 644 428 | 341 334 | 985 762 | |
| | | % | 59,3 | 31,4 | 90,7 | |
| | Chômeur | Effectif | 13 287 | 4 999 | 18 286 | |
| | | % | 1,2 | 0,5 | 1,7 | |
| | En quête du 1er emploi | Effectif | 54 985 | 27 746 | 82 731 | |
| | | % | 5,0 | 2,6 | 7,6 | |
| | Total | Effectif | 712 700 | 374 079 | 1 086 779 | |
| | | % | 65,5 | 34,5 | 100,0 | |
| | | | | Masculin | Féminin | Total |
| | Rural | Occupé | Effectif | 2 072 010 | 1 978 119 | 4 050 129 |
| % | | | 50,9 | 48,5 | 99,4 | |
| Chômeur | | Effectif | 4 873 | 3 252 | 8 125 | |
| | | % | 0,1 | 0,1 | 0,2 | |
| En quête du 1er emploi | | Effectif | 11 035 | 3 562 | 14 597 | |
| | | % | 0,3 | 0,1 | 0,4 | |
| Total | | Effectif | 2 087 918 | 1 984 933 | 4 072 851 | |
| | | % | 51,3 | 48,7 | 100,0 | |
| | | | | Masculin | Féminin | Total |
| Ensemble Burkina Faso | | Occupé | Effectif | 2 716 438 | 2 319 453 | 5 035 891 |
| | % | | 52,6 | 45,0 | 97,6 | |
| | Chômeur | Effectif | 18 160 | 8 251 | 26 411 | |
| | | % | 0,4 | 0,1 | 0,5 | |
| | En quête du 1er emploi | Effectif | 66 020 | 31 308 | 97 328 | |
| | | % | 1,3 | 0,6 | 1,9 | |
| | Total | Effectif | 2 800 618 | 2 359 012 | 5 159 630 | |
| | | % | 54,3 | 45,7 | 100,0 | |

Les tableaux A4.1, A4.2 et A4.3 en annexes, qui résument la répartition de la population active par groupe d'âges et milieu de résidence selon ses trois composantes que sont les occupés, les chômeurs et les chômeurs en quête du 1^{er} emploi, nous permettent d'avancer ce qui suit :

- les parts (ou contributions) respectives des deux catégories de chômeurs fluctuent non seulement d'un groupe d'âges à un autre, mais aussi d'un milieu de résidence à un autre ;
- dans le milieu urbain, les rapports CQPE/CADT des âges compris entre 15 et 44 ans et supérieurs à 1, traduisent la dominance des chômeurs en quête du 1^{er} emploi sur les chômeurs ayant déjà travaillé ;
- dans le milieu rural, cette dominance des CQPE sur les CADT ne concerne que les personnes âgées de 15 à 34 ans ;
- quel que soit le milieu de résidence, la variation des parts des CADT selon l'âge est nettement moins erratique que celle des CQPE.

Corollairement, le taux d'occupation des chômeurs en quête de leur premier emploi varie sensiblement selon l'âge et le milieu de résidence. En témoignent les niveaux de ce taux faisant l'objet du tableau 4.14 ci-dessous.

de la catégorie "chômeurs en quête du 1er
groupe d'âges selon le milieu de résidence (%)

| Groupes d'âges | Milieu de résidence | | Burkina Faso |
|----------------|---------------------|-------|--------------|
| | Urbain | Rural | |
| 15-19 | 88,8 | 75,9 | 85,5 |
| 20-24 | 88,5 | 74,8 | 86,3 |
| 25-29 | 85,9 | 63,9 | 83,1 |
| 30-34 | 79,0 | 53,2 | 75,5 |
| 35-39 | 68,6 | 42,6 | 64,5 |
| 40-44 | 55,7 | 32,1 | 51,2 |
| 45-49 | 45,5 | 26,2 | 41,1 |
| 50-54 | 35,9 | 23,1 | 33,1 |
| 55-59 | 35,0 | 17,3 | 29,9 |
| 60-64 | 39,0 | 16,7 | 30,5 |
| Total | 81,9 | 64,2 | 78,7 |

En milieu urbain, les personnes en quête d'un premier emploi représentent près de 89% de la population active inoccupée dans les tranches d'âges de moins de 25 ans. Toutefois, ce taux chute à 46% à partir de 45 ans.

4.2 È CARACTERISTIQUES SOCIOECONOMIQUES ET DEMOGRAPHIQUES DES CHOMEURS A LA RECHERCHE DE LEUR 1^{ER} EMPLOI

4.2.1 - Structure par âge et par sexe des chômeurs en quête du premier emploi

Au Burkina Faso, 90,5% des primo-demandeurs ont un âge compris dans la tranche 15-34 ans (tableau 4.15). L'examen simultané des milieux de résidence nous permet d'avancer que la primauté d'une part, de la proportion des chômeurs de la tranche d'âges 15-19 ans du milieu rural (44,0%) et d'autre part, des proportions du milieu urbain relatives aux tranches d'âges 20-24 ans (30,3%), 25-29 ans (22,9%) et 30-34 ans (10,7%), joue dans ce sens.

Tableau 4.15 : Répartition par groupes d'âges des chômeurs en quête du premier emploi selon le milieu de résidence et le sexe (%)

| Groupes d'âges | Total urbain | Total rural | Ensemble Burkina Faso | | |
|----------------|--------------|-------------|-----------------------|---------|-------|
| | | | Masculin | Féminin | Total |
| 15-19 | 26,4 | 44,0 | 26,2 | 34,9 | 29,0 |
| 20-24 | 30,3 | 28,1 | 30,3 | 29,3 | 30,0 |
| 25-29 | 22,9 | 13,7 | 22,2 | 20,1 | 21,5 |
| 30-34 | 10,7 | 6,4 | 10,7 | 8,7 | 10,0 |
| 35-39 | 4,6 | 3,1 | 4,9 | 3,3 | 4,4 |
| 40-44 | 2,3 | 1,8 | 2,6 | 1,6 | 2,3 |
| 45-49 | 1,2 | 1,1 | 1,3 | 0,9 | 1,2 |
| 50-54 | 0,8 | 0,8 | 0,9 | 0,6 | 0,8 |
| 55-59 | 0,5 | 0,5 | 0,5 | 0,4 | 0,5 |
| 60-64 | 0,3 | 0,5 | 0,4 | 0,4 | 0,4 |
| Total | 100,0 | 100,0 | 100,0 | 100,0 | 100,0 |

Par ailleurs, la dominance du sexe féminin (34,9% contre 26,2% chez les hommes) provient de la suprématie dudit sexe dans les deux milieux telle que l'atteste le tableau A4.6 en Annexes (32,8% contre 23,1% chez les hommes dans l'urbain, et 51,0% contre 41,7% chez les hommes dans le rural).

Proportions des chômeurs en quête de leur 1er emploi

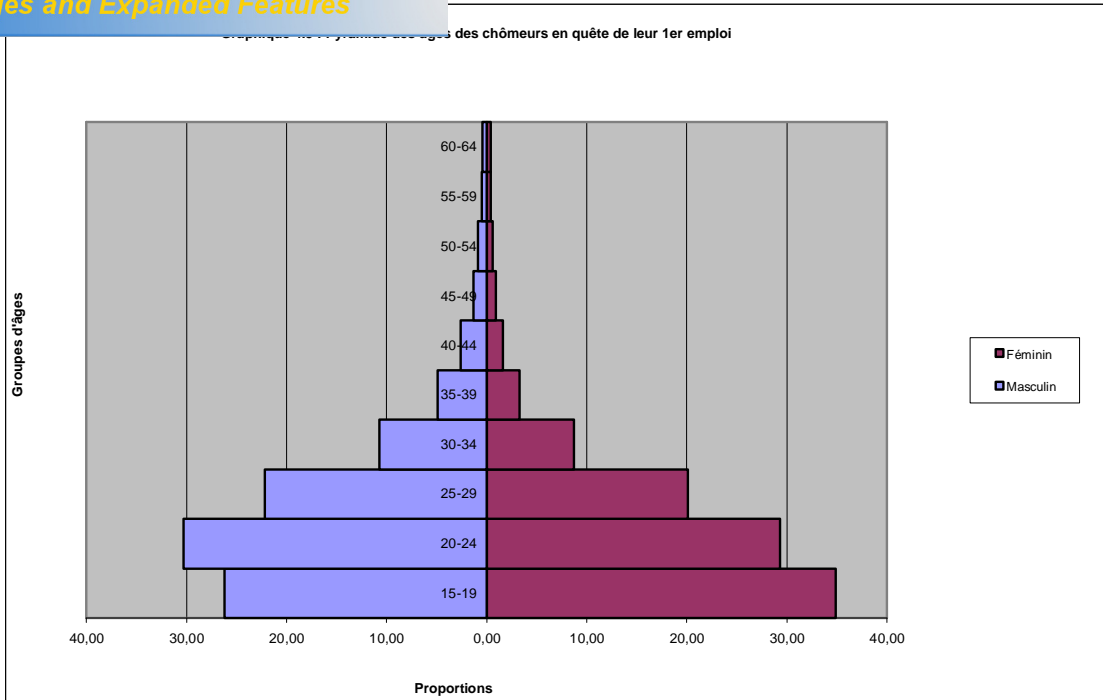

4.2.2 Niveau d'instruction des chômeurs en quête du premier emploi

Au niveau national, environ 37% des chômeurs en quête de leur premier emploi sont sans niveau, alors qu'à l'opposé, 63% d'entre eux ont au moins le niveau primaire (tableau 4.16). Plus explicitement, on enregistre près de 27%, 32% et 5% respectivement dans le primaire, le secondaire et le supérieur.

Tableau 4.16 : Répartition par niveau d'instruction des chômeurs en quête du premier emploi selon le milieu de résidence

| Niveau d'instruction | Milieu de résidence | | | | | |
|----------------------|---------------------|-------|-----------|-------|-----------|-------|
| | Urbain | | Rural | | Total | |
| | Effectifs | % | Effectifs | % | Effectifs | % |
| Sans niveau | 26 246 | 31,7 | 9 285 | 63,6 | 35 531 | 36,5 |
| Niveau primaire | 23 315 | 28,2 | 2 740 | 18,8 | 26 055 | 26,8 |
| Niveau secondaire | 28 377 | 34,3 | 2 403 | 16,5 | 30 780 | 31,6 |
| Niveau supérieur | 4 586 | 5,5 | 98 | 0,7 | 4 684 | 4,8 |
| ND | 207 | 0,3 | 71 | 0,5 | 278 | 0,3 |
| Total | 82 731 | 100,0 | 14 597 | 100,0 | 97 328 | 100,0 |

Le milieu rural se caractérise par le fait que plus de 3 chômeurs de cette catégorie sur 5 (63,8%) n'ont aucun niveau d'instruction. Il héberge par ailleurs, une proportion infime de chômeurs de niveau supérieur (0,7%). Le milieu urbain quant à lui enregistre en son sein, moins de « Sans niveau » (31,7%), un peu plus de « Niveau primaire » (28,2%) et plus de « Niveau secondaire » (34,3%). C'est également dans ce milieu que l'on rencontre une proportion petite mais non négligeable de chômeurs de « Niveau supérieur » (5,5%).

Proportions du niveau national ne sont que la résultante de l'effort conjugué de l'État et les autres les nivelant.

4.2.3 État matrimonial des chômeurs en quête du premier emploi

La répartition des primo-demandeurs selon l'état matrimonial et le sexe, objet du tableau 4.17, indique que les chômeurs de cette catégorie sont majoritairement célibataires qu'ils soient du sexe masculin ou du sexe féminin (82,7% chez les hommes et 78,7% chez les femmes). Suivent les chômeurs mariés à une (1) femme avec des contributions respectives de 12,2% chez les hommes et 12,9% chez les femmes. Les autres modalités de l'état matrimonial sont très peu représentées.

Tableau 4.17 : Répartition par état matrimonial des chômeurs en quête du premier emploi selon le sexe

| Etat matrimonial | Sexe | | | | | |
|------------------------|-----------|-------|-----------|-------|-----------|-------|
| | Masculin | | Féminin | | Total | |
| | Effectifs | % | Effectifs | % | Effectifs | % |
| Célibataire | 54 625 | 82,7 | 24 645 | 78,7 | 79 270 | 81,4 |
| Marié à une femme | 8 087 | 12,2 | 4 045 | 12,9 | 12 132 | 12,5 |
| Marié à 2 femmes | 622 | 0,9 | 451 | 1,4 | 1 073 | 1,1 |
| Marié 3 femmes | 103 | 0,2 | 185 | 0,6 | 288 | 0,3 |
| Marié 4 femmes ou plus | 66 | 0,1 | 58 | 0,2 | 124 | 0,1 |
| Veuf/Veuve | 142 | 0,2 | 471 | 1,5 | 613 | 0,6 |
| Divorcé(e) | 256 | 0,4 | 531 | 1,7 | 787 | 0,8 |
| Union libre | 955 | 1,4 | 261 | 0,8 | 1 216 | 1,2 |
| ND | 1 164 | 1,8 | 661 | 2,1 | 1 825 | 1,9 |
| Total | 66 020 | 100,0 | 31 308 | 100,0 | 97 328 | 100,0 |

Il importe cependant de signaler qu'en dehors de la prédominance des proportions des hommes célibataires et en union libre sur celles des femmes, les proportions relatives aux autres modalités en ce qui concerne les femmes dépassent celles des hommes.

4.2.4 Milieu et région de résidence des chômeurs en quête du premier emploi

Au Burkina Faso, près de 3 primo-demandeurs sur 5 (57,5%) sont abrités par la région du Centre (tableau 4.18). Cela semble provenir de ce que son chef-lieu est la capitale administrative et politique ayant un attrait certain de par les infrastructures socio-économiques dont elle est dotée.

Chômeurs en quête du premier emploi par région de résidence (en %)

| Régions | Milieu de résidence | | |
|-------------------|---------------------|-------|----------|
| | Urbain | Rural | Ensemble |
| Boucle du Mouhoun | 1,5 | 8,3 | 2,5 |
| Cascades | 1,6 | 4,6 | 2,1 |
| Centre | 65,6 | 11,6 | 57,5 |
| Centre - Est | 2,0 | 12,5 | 3,6 |
| Centre-Nord | 1,4 | 4,0 | 1,8 |
| Centre-Ouest | 3,5 | 6,4 | 3,9 |
| Centre-Sud | 0,4 | 4,7 | 1,1 |
| Est | 0,7 | 3,8 | 1,2 |
| Hauts-Bassins | 18,3 | 9,2 | 16,9 |
| Nord | 2,8 | 14,6 | 4,5 |
| Plateau Central | 0,4 | 6,1 | 1,3 |
| Sahel | 0,6 | 8,2 | 1,7 |
| Sud-Ouest | 1,1 | 6,1 | 1,9 |
| Total | 100,0 | 100,0 | 100,0 |

La région des Hauts-Bassins quant à son poids dans l'ensemble du pays, s'éloigne beaucoup de la région du Centre avec une proportion de chômeurs de 16,9%, quand bien même elle abrite la capitale économique.

Hormis ces 2 régions qui ont des poids importants, on peut citer des régions telles que le Nord (4,5%), le Centre-Ouest (3,9%), le Centre-Est (3,6%) et la Boucle du Mouhoun (2,5%) dont les chefs-lieux ont un poids démographique appréciable.

La répartition par région de résidence des chômeurs en quête du premier emploi selon le sexe (tableau A4.7 en annexes) indique que seules les régions du Centre, du Centre-Ouest et des Hauts-Bassins ont des proportions de chômeurs en quête de leur 1^{er} emploi de sexe féminin respectivement supérieures à celles de sexe masculin. Malgré tout, ce sont elles qui pèsent plus au sein de chaque sexe (au moins 3/4 chez les masculins et au moins 4/5 chez les féminins).

4.2.4.1 - Cas des villes de Ouagadougou et de Bobo-Dioulasso

Le constat précédemment fait quant à l'importance des proportions des chômeurs dans les régions du Centre et des Hauts-Bassins imputable aux villes de Ouagadougou et de Bobo-Dioulasso se confirme ici avec les niveaux respectifs de leurs proportions (65,6% pour la première et 17,8% pour la seconde) (tableau 4.19). En outre, les femmes sont prédominantes dans les deux villes (66,1% et 18,7% contre 65,3% et 17,3% chez les hommes), à l'inverse de celles des autres villes (15,2% contre 17,4%).

Repartition des chômeurs en quête du premier emploi par sexe

| Villes | Sexe | | | | | |
|----------------|-----------|-------|-----------|-------|-----------|-------|
| | Masculin | | Féminin | | Total | |
| | Effectifs | % | Effectifs | % | Effectifs | % |
| Ouagadougou | 35 899 | 65,3 | 18 336 | 66,1 | 54 235 | 65,6 |
| Bobo-Dioulasso | 9 529 | 17,3 | 5 201 | 18,7 | 14 730 | 17,8 |
| Autres villes | 9 557 | 17,4 | 4 209 | 15,2 | 13 766 | 16,6 |
| Total | 54 985 | 100,0 | 27 746 | 100,0 | 82 731 | 100,0 |

4.3 CARACTERISTIQUES SOCIOECONOMIQUES ET DEMOGRAPHIQUES DES CHOMEURS AYANT DEJA TRAVAILLE

Rappelons que cette catégorie de chômeurs est constituée des personnes qui ont déjà travaillé mais qui ont perdu leur emploi et qui en recherchent pendant la période de référence.

4.3.1 Situation dans l'occupation des chômeurs ayant déjà travaillé

Mise à part la modalité « ND » dont la situation dans l'occupation principale reste imprécise, alors qu'elle pèse le plus dans l'ensemble des chômeurs qui avaient déjà travaillé (35,2%), les indépendants et les « Salariés, employés » sont plus représentés et pratiquement dans les mêmes proportions (respectivement 22,% et 21,0%). Les aides familiaux suivent avec une proportion de 12,2% (tableau 4.20).

Tableau 4.20 : Répartition des chômeurs ayant déjà travaillé selon la situation dans l'occupation principale et le sexe

| Situation dans l'occupation principale | Sexe | | | | | |
|--|----------|-------|----------|-------|----------|-------|
| | Masculin | | Féminin | | Total | |
| | Effectif | % | Effectif | % | Effectif | % |
| Employeur | 415 | 2,3 | 108 | 1,3 | 523 | 2,0 |
| Indépendant | 4 331 | 23,8 | 1 619 | 19,6 | 5 950 | 22,5 |
| Salarié, employé | 4 320 | 23,8 | 1 217 | 14,7 | 5 537 | 21,0 |
| Apprenti | 982 | 5,4 | 259 | 3,1 | 1 241 | 4,7 |
| Aide familial | 1 641 | 9,0 | 1 586 | 19,2 | 3 227 | 12,2 |
| Autres | 437 | 2,4 | 194 | 2,4 | 631 | 2,4 |
| ND | 6 034 | 33,2 | 3 268 | 39,6 | 9 302 | 35,2 |
| Total | 18 160 | 100,0 | 8 251 | 100,0 | 26 411 | 100,0 |

Les indépendants et les « Salariés, employés » de sexe masculin sont proportionnellement plus nombreux que ceux de sexe féminin (environ 24% chez les premiers contre 20% et 15% chez les seconds). On observe l'inverse en ce qui concerne les aides familiaux de sexe masculin vis-à-vis de ceux de sexe féminin (9% contre 19%).

Le milieu rural prédomine quant aux proportions d'aides familiaux (31%) et d'indépendants (29%), tandis que le milieu urbain s'illustre par une proportion de « Salariés, employés » (28%). Les employeurs et les apprentis quant à eux sont très peu représentés dans chacun des milieux de résidence (tableau 4.21).

Chômeurs ayant déjà travaillé selon la situation principale et le milieu de résidence

| Situation dans l'occupation principale | Milieu de résidence | | | | | |
|--|---------------------|-------|----------|-------|----------|-------|
| | Urbain | | Rural | | Total | |
| | Effectif | % | Effectif | % | Effectif | % |
| Employeur | 360 | 2,0 | 163 | 2,0 | 523 | 2,0 |
| Indépendant | 3 599 | 19,7 | 2 351 | 28,9 | 5 950 | 22,5 |
| Salarié, employé | 5 156 | 28,2 | 381 | 4,7 | 5 537 | 21,0 |
| Apprenti | 875 | 4,8 | 366 | 4,5 | 1 241 | 4,7 |
| Aide familial | 742 | 4,1 | 2 485 | 30,6 | 3 227 | 12,2 |
| Autres | 406 | 2,2 | 225 | 2,8 | 631 | 2,4 |
| ND | 7 148 | 39,1 | 2 154 | 26,5 | 9 302 | 35,2 |
| Total | 18 286 | 100,0 | 8 125 | 100,0 | 26 411 | 100,0 |

4.3.2 Les Grands groupes d'occupation principale des chômeurs ayant déjà travaillé

A l'exception de la proportion du grand groupe « Sans profession, profession non précisée » qui pointe dans l'ensemble du Burkina Faso (35%), seuls les grands groupes d'occupations principales « Agriculteurs, éleveurs, pêcheurs », « Personnel de services et vendeurs » et « Artisans, ouvriers » méritent d'être signalés au regard de leurs proportions respectives de 20%, 18% et 10% (tableau 4.22).

Tableau 4.22 : Répartition des chômeurs ayant déjà travaillé selon le grand groupe d'occupations principales

| Grands groupes d'occupations principales | Sexe | | | | | |
|--|----------|-------|----------|-------|----------|-------|
| | Masculin | | Féminin | | Total | |
| | Effectif | % | Effectif | % | Effectif | % |
| Exécutif + cadres supérieurs | 60 | 0,3 | 30 | 0,4 | 90 | 0,3 |
| Intellectuels, scientifiques | 278 | 1,5 | 135 | 1,6 | 413 | 1,6 |
| Professions intermédiaires | 444 | 2,4 | 156 | 1,9 | 600 | 2,3 |
| Cadres subalternes de l'administration | 765 | 4,2 | 379 | 4,6 | 1 144 | 4,3 |
| Personnel de services et vendeurs | 3 394 | 18,7 | 1 445 | 17,5 | 4 839 | 18,3 |
| Agriculteurs, éleveurs, pêcheurs | 3 428 | 18,9 | 1 789 | 21,7 | 5 217 | 19,8 |
| Artisans, ouvriers | 2 256 | 12,4 | 399 | 4,8 | 2 655 | 10,1 |
| Conducteurs d'installations et de machines | 56 | 0,3 | 13 | 0,2 | 69 | 0,3 |
| Ouvriers et employés non qualifiés | 591 | 3,3 | 162 | 2,0 | 753 | 2,9 |
| Autres métiers et professions | 929 | 5,1 | 423 | 5,1 | 1 352 | 5,1 |
| Sans profession, profession non précisée | 5 959 | 32,8 | 3 320 | 40,2 | 9 279 | 35,1 |
| Total | 18 160 | 100,0 | 8 251 | 100,0 | 26 411 | 100,0 |

Selon le sexe, si l'écart entre la proportion du groupe d'occupations principales « Agriculture, élevage, pêcheurs » et la proportion du groupe « Personnel de services et vendeurs » est quasi-nul (0,2%) chez les hommes, il n'est pas de même chez les femmes où il atteint 4,2%. Les « Artisans, ouvriers » de sexe masculin sont proportionnellement plus nombreux que ceux de sexe féminin (12,4% contre 4,8% respectivement).

Paradoxalement et malgré la petitesse des proportions, les femmes des grands groupes d'occupations principales « Exécutif + cadres supérieurs », « intellectuels, scientifiques » et « Cadres subalternes de l'administration » sont presque autant représentés que les hommes des mêmes groupes (respectivement 0,4% contre 0,3%, 1,6% contre 1,5% et 4,6% contre 4,2%).

Chômeurs ayant déjà travaillé selon le grand groupe professionnelles

| Grands groupes d'occupation | Milieu de résidence | | | | | |
|--|---------------------|-------|----------|-------|----------|-------|
| | Urbain | | Rural | | Total | |
| | Effectif | % | Effectif | % | Effectif | % |
| Exécutif + cadres supérieurs | 15 | 0,1 | 75 | 0,9 | 90 | 0,3 |
| Intellectuels, scientifiques | 270 | 1,5 | 143 | 1,8 | 413 | 1,6 |
| Professions intermédiaires | 514 | 2,8 | 86 | 1,1 | 600 | 2,3 |
| Cadres subalternes de l'administration | 1 079 | 5,9 | 65 | 0,8 | 1 144 | 4,3 |
| Personnel de services et vendeurs | 4 303 | 23,5 | 536 | 6,6 | 4 839 | 18,3 |
| Agriculteurs, éleveurs, pêcheurs | 1 036 | 5,7 | 4 181 | 51,5 | 5 217 | 19,8 |
| Artisans, ouvriers | 2 248 | 12,3 | 407 | 5,0 | 2 655 | 10,1 |
| Conducteurs d'installations et de machines | 59 | 0,3 | 10 | 0,1 | 69 | 0,3 |
| Ouvriers et employés non qualifiés | 700 | 3,8 | 53 | 0,7 | 753 | 2,9 |
| Autres métiers et professions | 971 | 5,3 | 381 | 4,7 | 1 352 | 5,1 |
| Sans profession, profession non précisée | 7 091 | 38,8 | 2 188 | 26,9 | 9 279 | 35,1 |
| Total | 18 286 | 100,0 | 8 125 | 100,0 | 26 411 | 100,0 |

Le milieu rural se caractérise surtout par une prédominance du groupe d'occupations « Agriculteurs, éleveurs, pêcheurs » (51,1%), tandis que ce sont les groupes « Personnel de services et vendeurs » et « Artisans, ouvriers » qui prédominent dans le milieu urbain avec les proportions respectives de 23,5% et 12,3% (tableau 4.23).

4.3.3 Branches d'activités des chômeurs ayant déjà travaillé

Au RGPH 2006, plus de 2 chômeurs ayant déjà travaillé sur 5 (43,1%) n'ont pas pu être classés dans une quelconque branche d'activité. En dehors donc de cette branche d'activités « ND », celles dont les proportions de chômeurs au sens d'anciens occupés attirent l'attention, sont les branches d'activités « Agriculture, chasse et sylviculture » et « Commerce, réparation de véhicules » avec 20,1% et 10,4% (tableau 4.24).

Chômeurs ayant déjà travaillé selon la branche
et le sexe

| Branches d'activités | Sexe | | | | | |
|--|----------|-------|----------|-------|----------|-------|
| | Masculin | | Féminin | | Total | |
| | Effectif | % | Effectif | % | Effectif | % |
| Agriculture, chasse et sylviculture | 3 461 | 19,1 | 1 844 | 22,3 | 5 305 | 20,1 |
| Pêche, pisciculture, aquaculture | 10 | 0,1 | 6 | 0,1 | 16 | 0,1 |
| Activités extractives | 120 | 0,7 | 12 | 0,1 | 132 | 0,5 |
| Activités de fabrication | 1 161 | 6,4 | 415 | 5,0 | 1 576 | 6,0 |
| Production et distribution d'électricité, de gaz et d'eau | 115 | 0,6 | 7 | 0,1 | 122 | 0,5 |
| Construction | 1 250 | 6,9 | 30 | 0,4 | 1 280 | 4,8 |
| Commerce, réparation de véhicules | 1 770 | 9,7 | 985 | 11,9 | 2 755 | 10,4 |
| Hôtels et restaurants | 224 | 1,2 | 179 | 2,2 | 403 | 1,5 |
| Transports, activités des auxiliaires de transport et communications | 439 | 2,4 | 55 | 0,7 | 494 | 1,9 |
| Activités financières | 70 | 0,4 | 39 | 0,5 | 109 | 0,4 |
| Immobilier, locations et services aux entreprises | 146 | 0,8 | 66 | 0,8 | 212 | 0,8 |
| Activités d'administration publique | 329 | 1,8 | 140 | 1,7 | 469 | 1,8 |
| Education | 230 | 1,3 | 88 | 1,1 | 318 | 1,2 |
| Activités de santé et d'action sociale | 128 | 0,7 | 138 | 1,7 | 266 | 1,0 |
| Activités à caractère collectif ou personnel | 823 | 4,5 | 414 | 5,0 | 1 237 | 4,7 |
| Activités des ménages en tant qu'employeurs de personnel domestique | 148 | 0,8 | 116 | 1,4 | 264 | 1,0 |
| Activités des organisations extraterritoriales | 49 | 0,3 | 8 | 0,1 | 57 | 0,2 |
| ND | 7 687 | 42,3 | 3 709 | 45,0 | 11 396 | 43,1 |
| Total | 18 160 | 100,0 | 8 251 | 100,0 | 26 411 | 100,0 |

Au sein des femmes, plus de 2 anciennes occupées sur 10 (22,3%) et plus d'une (1) ancienne occupée sur 10 (11,9%) relèvent respectivement des branches d'activités « Agriculture, chasse et sylviculture » et « Commerce, réparation de véhicules ». A quelques nuances près, on enregistre les mêmes proportions d'anciens occupés chez les hommes et pour les mêmes branches d'activités : près de 2 anciens occupés sur 10 (19,1%) pour la première et 1 ancien occupé sur 10 (9,7%) pour la seconde. Toutefois, chez les hommes, les proportions de chômeurs ayant déjà travaillé dans la construction (6,9%) et les activités de fabrication (6,4%) ne sont pas à occulter.

Selon le milieu de résidence (tableau 4.25), les proportions pouvant être évoquées par rapport à l'urbain sont celles relatives aux branches d'activités « Commerce, réparation de véhicules » (12,7%), « Activités de fabrication » (7,0%), « Construction » (6,5%), « Activités à caractère collectif ou personnel » (6,3%) et « Agriculture, chasse et sylviculture » (5,7%). Dans ce milieu, les proportions d'anciens occupés qui viennent d'être listées ont chacune un niveau assez bas en raison de celui afférent à celle de la branche d'activités « ND » (48,5%).

Chômeurs ayant déjà travaillé selon la branche et le lieu de résidence

| Branches d'activités | Milieu de résidence | | | | | |
|--|---------------------|-------|----------|-------|----------|-------|
| | Urbain | | Rural | | Total | |
| | Effectif | % | Effectif | % | Effectif | % |
| Agriculture, chasse et sylviculture | 1 038 | 5,7 | 4 267 | 52,5 | 5 305 | 20,1 |
| Pêche, pisciculture, aquaculture | 4 | 0,0 | 12 | 0,1 | 16 | 0,1 |
| Activités extractives | 63 | 0,3 | 69 | 0,8 | 132 | 0,5 |
| Activités de fabrication | 1 272 | 7,0 | 304 | 3,7 | 1 576 | 6,0 |
| Production et distribution d'électricité, de gaz et d'eau | 118 | 0,6 | 4 | 0,0 | 122 | 0,5 |
| Construction | 1 189 | 6,5 | 91 | 1,1 | 1 280 | 4,8 |
| Commerce, réparation de véhicules | 2 320 | 12,7 | 435 | 5,4 | 2 755 | 10,4 |
| Hôtels et restaurants | 379 | 2,1 | 24 | 0,3 | 403 | 1,5 |
| Transports, activités des auxiliaires de transport et communications | 368 | 2,0 | 126 | 1,6 | 494 | 1,9 |
| Activités financières | 106 | 0,6 | 3 | 0,0 | 109 | 0,4 |
| Immobilier, locations et services aux entreprises | 206 | 1,1 | 6 | 0,1 | 212 | 0,8 |
| Activités d'administration publique | 440 | 2,4 | 29 | 0,4 | 469 | 1,8 |
| Education | 229 | 1,3 | 89 | 1,1 | 318 | 1,2 |
| Activités de santé et d'action sociale | 231 | 1,3 | 35 | 0,4 | 266 | 1,0 |
| Activités à caractère collectif ou personnel | 1 151 | 6,3 | 86 | 1,1 | 1 237 | 4,7 |
| Activités des ménages en tant qu'employeurs de personnel domestique | 249 | 1,4 | 15 | 0,2 | 264 | 1,0 |
| Activités des organisations extraterritoriales | 56 | 0,3 | 1 | 0,0 | 57 | 0,2 |
| ND | 8 867 | 48,5 | 2 529 | 31,1 | 11 396 | 43,1 |
| Total | 18 286 | 100,0 | 8 125 | 100,0 | 26 411 | 100,0 |

En ce qui concerne le milieu rural, plus de 5 anciens occupés sur 10 (52,5%) tout comme constaté au niveau de la répartition des chômeurs ayant déjà travaillé selon le groupe d'occupations principales, relèvent de la branche d'activités « Agriculture, chasse et sylviculture ».

4.3.4 É Secteurs d'activités

Du tableau 4.26 ci-dessous, il ressort les constats suivants :

- en mettant de côté le « Secteur ND » qui contribue pour plus de 40% de l'ensemble des chômeurs ayant déjà travaillé, on note que c'est le secteur tertiaire (36,7%) et le secteur primaire (20,8%) qui pèsent plus. Le secteur secondaire qui est censé être le propulseur de l'économie du pays, apparaît ici assez résiduel (6,0%) ;
- au sein de chaque sexe, l'ordre précité demeure ;
- si les proportions d'anciens occupés sont respectivement du même ordre de grandeur au sein de chaque sexe relativement au secteur primaire et au secteur secondaire, il n'en est pas de même en ce qui concerne le secteur tertiaire au sein duquel la proportion des anciens occupés de sexe masculin (39,5%) dépasse nettement celle de sexe féminin (30,3%).

| Secteur d'activités | Sexe | | | | | |
|---------------------|---------------|--------------|--------------|--------------|---------------|--------------|
| | Masculin | | Féminin | | Total | |
| | Effectif | % | Effectif | % | Effectif | % |
| Secteur primaire | 3 616 | 19,9 | 1 885 | 22,8 | 5 501 | 20,8 |
| Secteur secondaire | 1 172 | 6,5 | 415 | 5,0 | 1 587 | 6,0 |
| Secteur tertiaire | 7 178 | 39,5 | 2 503 | 30,3 | 9 681 | 36,7 |
| Secteur ND | 6 194 | 34,1 | 3 448 | 41,8 | 9 642 | 36,5 |
| Total | 18 160 | 100,0 | 8 251 | 100,0 | 26 411 | 100,0 |

La répartition ci-dessous des chômeurs ayant déjà travaillé par secteur d'activités selon le milieu de résidence (tableau 4.27) fait apparaître la dominance du secteur primaire en milieu rural (53,7% contre 6,2% en milieu urbain). A l'opposé, c'est le secteur tertiaire qui domine en milieu urbain (46,5% contre 14,5% en milieu rural). Signalons que malgré sa contribution marginale au niveau national, il n'en demeure pas moins que le secteur secondaire regroupe en milieu urbain, 7% des chômeurs ayant déjà travaillé soit près de 2 fois la proportion en milieu rural.

Tableau 4.27 : Répartition des chômeurs ayant déjà travaillé selon le secteur d'activités et le milieu de résidence

| Secteur d'activités | Milieu de résidence | | | | | |
|---------------------|---------------------|--------------|--------------|--------------|---------------|--------------|
| | Urbain | | Rural | | Total | |
| | Effectif | % | Effectif | % | Effectif | % |
| Secteur primaire | 1 134 | 6,2 | 4 367 | 53,7 | 5 501 | 20,8 |
| Secteur secondaire | 1 278 | 7,0 | 309 | 3,8 | 1 587 | 6,0 |
| Secteur tertiaire | 8 506 | 46,5 | 1 175 | 14,5 | 9 681 | 36,7 |
| Secteur ND | 7 368 | 40,3 | 2 274 | 28,0 | 9 642 | 36,5 |
| Total | 18 286 | 100,0 | 8 125 | 100,0 | 26 411 | 100,0 |

4.3.5 Structure par âge et sexe des chômeurs ayant déjà travaillé

Au Burkina Faso, environ 2 chômeurs ayant déjà travaillé sur 3 (63,8%) ont un âge compris dans le grand groupe d'âges 15-34 ans (tableau 4.28). De manière concomitante avec cet indice national, les proportions relatives au dit grand groupe d'âges regardant le sexe (61,0% pour les hommes et 69,9% pour les femmes) et le milieu de résidence (62,8% pour l'urbain et 66,1% pour le rural), bien que variant plus ou moins sensiblement à l'intérieur de chaque variable, traduisent une relative jeunesse de la structure par âge.

Click Here to upgrade to Unlimited Pages and Expanded Features

Groupes d'âges des chômeurs ayant déjà travaillé par résidence et le sexe

| Groupes d'âges | Total urbain | Total rural | Ensemble Burkina Faso | | |
|----------------|--------------|-------------|-----------------------|---------|-------|
| | | | Masculin | Féminin | Total |
| 15-19 | 15,0 | 25,1 | 15,6 | 23,5 | 18,1 |
| 20-24 | 17,9 | 16,9 | 17,2 | 18,6 | 17,6 |
| 25-29 | 17,1 | 14,0 | 15,6 | 17,2 | 16,1 |
| 30-34 | 12,8 | 10,1 | 12,6 | 10,6 | 12,0 |
| 35-39 | 9,6 | 7,4 | 9,7 | 7,2 | 8,9 |
| 40-44 | 8,5 | 6,8 | 8,7 | 6,4 | 8,0 |
| 45-49 | 6,4 | 5,8 | 6,8 | 5,1 | 6,2 |
| 50-54 | 6,5 | 5,0 | 6,8 | 4,4 | 6,0 |
| 55-59 | 3,8 | 4,4 | 4,2 | 3,5 | 4,0 |
| 60-64 | 2,4 | 4,6 | 2,9 | 3,6 | 3,1 |
| Total | 100,0 | 100,0 | 100,0 | 100,0 | 100,0 |

Cette structure par âge relativement jeune est confirmée par le graphique 4.6 (pyramide par âge) ci-dessous. Cependant, à certaines tranches d'âges, il y a un déséquilibre plus ou moins prononcé. Le déséquilibre le plus prononcé et qui est en défaveur des hommes se rencontre au niveau de la tranche 15-19 ans. Les tranches d'âges pour lesquelles le déséquilibre est moins prononcé sont : 30-34 ans ; 35-39 ans ; 40-44 ans ; et 50-54 ans.

Graphique 4.6 : Pyramide des âges des anciens occupés (chômeurs ayant déjà travaillé)

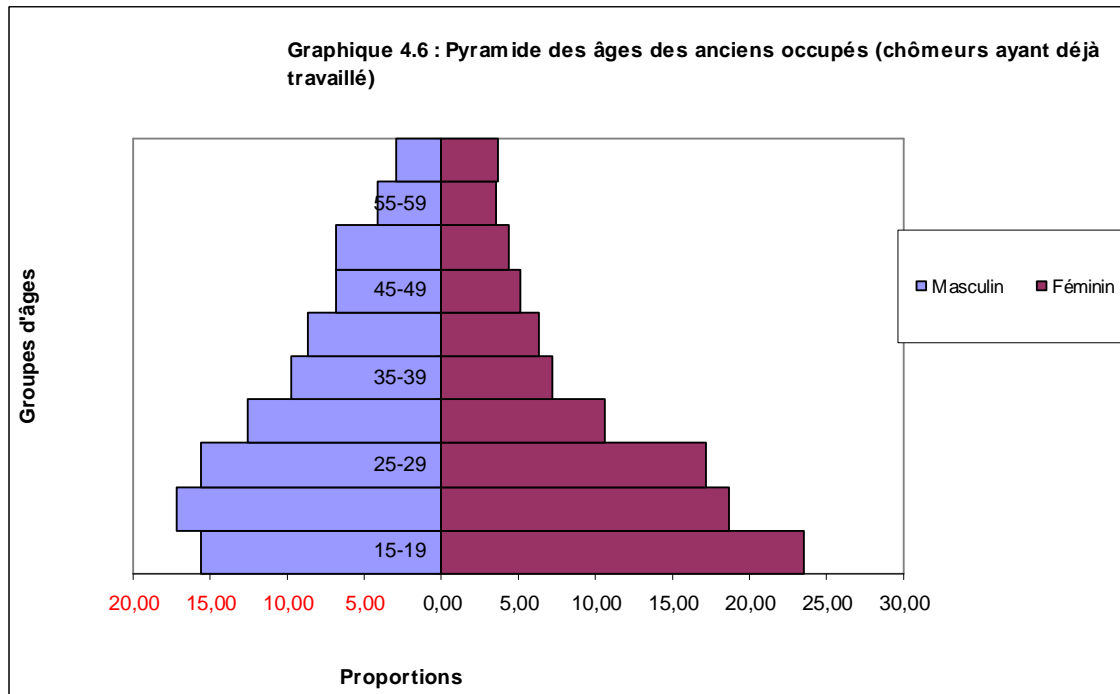

4.3.6 Niveau d'instruction des chômeurs ayant déjà travaillé

sur 2 (51,7%) sont sans niveau au Burkina Faso, ceux-ci sont nettement plus nombreux que les chômeurs de la même catégorie dans le milieu rural (79,2% contre 39,4%) (tableau 4.29).

Tableau 4.29 : Répartition par niveau d'instruction des chômeurs ayant déjà travaillé selon le milieu de résidence

| Niveau d'instruction | Milieu de résidence | | | | | |
|----------------------|---------------------|-------|-----------|-------|-----------|-------|
| | Urbain | | Rural | | Total | |
| | Effectifs | % | Effectifs | % | Effectifs | % |
| Sans niveau | 7 209 | 39,4 | 6 433 | 79,2 | 13 642 | 51,7 |
| Niveau primaire | 5 088 | 27,8 | 931 | 11,5 | 6 019 | 22,8 |
| Niveau secondaire | 5 197 | 28,4 | 602 | 7,4 | 5 799 | 22,0 |
| Niveau supérieur | 718 | 3,9 | 45 | 0,6 | 763 | 2,9 |
| ND | 74 | 0,4 | 114 | 1,4 | 188 | 0,7 |
| Total | 18 286 | 100,0 | 8 125 | 100,0 | 26 411 | 100,0 |

Les proportions des chômeurs des niveaux primaire et secondaire sont quasi-similaires (22,8% pour l'une et 22,0% pour l'autre). Toutefois, à l'instar de ce qui prévaut aux autres niveaux, elles résultent de la variation de la proportion des chômeurs de chacun des niveaux selon le milieu de résidence. Ainsi, pour le niveau primaire, on trouve proportionnellement plus de chômeurs ayant déjà travaillé dans le milieu urbain que dans le milieu rural (27,8% contre 11,5%). Il en est de même au niveau du secondaire (28,4% contre 7,4%).

Le niveau supérieur est très peu représenté dans l'ensemble (2,9%), mais mieux dans le milieu urbain que dans le rural (3,9% contre 0,6%).

En rapprochant les données de ce tableau à celles du tableau 3.13 donnant la répartition par niveau des chômeurs en quête du 1^{er} emploi selon le milieu de résidence, on peut faire les observations suivantes :

- la proportion des « Sans niveau » du tableau 3.13 est inférieure à celle du tableau 3.18 (36,5% contre 51,7%) ;
- les autres proportions relatives aux niveaux primaire, secondaire et supérieur du tableau 3.3 sont supérieures à celles du tableau 3.18 : respectivement, 26,8% contre 22,8% ; 31,6% contre 22,0% ; 4,8% contre 2,9%.

Il en résulte que les primo-demandeurs sont vraisemblablement plus instruits que les anciens occupés. Les opportunités d'emplois rémunérateurs en dépendent.

4.3.7 État matrimonial des chômeurs ayant déjà travaillé

Du tableau 4.30, il ressort que pour l'ensemble du pays, la modalité « Célibataire » de l'état matrimonial est dominante avec une proportion de chômeurs ayant déjà travaillé (anciens occupés) de 46,6%. Cette proportion est numériquement suivie par celle relative à la modalité « Marié à une femme » (35,5%). La somme de ces deux proportions atteignant 82,1%, il s'en suit qu'en dehors de la modalité « Marié à 2 femmes » dont la proportion vaut 6,1%, les autres modalités sont faiblement représentées.

Etat matrimonial des chômeurs ayant déjà travaillé

| Etat matrimonial | Sexe | | | | | |
|------------------------|-----------|-------|-----------|-------|-----------|-------|
| | Masculin | | Féminin | | Total | |
| | Effectifs | % | Effectifs | % | Effectifs | % |
| Célibataire | 8 890 | 49,0 | 3 415 | 41,4 | 12 305 | 46,6 |
| Marié à une femme | 6 757 | 37,2 | 2 612 | 31,7 | 9 369 | 35,5 |
| Marié à 2 femmes | 960 | 5,3 | 643 | 7,8 | 1 603 | 6,1 |
| Marié 3 femmes | 135 | 0,7 | 226 | 2,7 | 361 | 1,4 |
| Marié 4 femmes ou plus | 57 | 0,3 | 118 | 1,4 | 175 | 0,7 |
| Veuf/Veuve | 181 | 1,0 | 629 | 7,6 | 810 | 3,1 |
| Divorcé(e) | 214 | 1,2 | 218 | 2,6 | 432 | 1,6 |
| Union libre | 406 | 2,2 | 43 | 0,5 | 449 | 1,7 |
| ND | 560 | 3,1 | 347 | 4,2 | 907 | 3,4 |
| Total | 18 160 | 100,0 | 8 251 | 100,0 | 26 411 | 100,0 |

Le sexe introduit un certain différentiel dans la répartition des chômeurs ayant déjà travaillé selon l'état matrimonial. Ainsi, on constate que les proportions respectives des chômeurs (ayant déjà travaillé) célibataires et mariés à une femme, sont plus importantes chez les hommes (49,0% et 37,2%) que chez les femmes (41,4% et 31,7%). De même, les proportions de chômeurs de la plupart des autres modalités sont moins importantes chez les hommes que chez les femmes.

4.3.8 Milieu et région des chômeurs ayant déjà travaillé

Les régions administratives du Centre (43,0%) et des Hauts-Bassins (17,3%) totalisent une proportion de chômeurs ayant déjà travaillé de 60,3% dans l'ensemble du pays, le complément à 100,0%, à savoir 39,7% n'étant représenté que par les onze (11) autres régions administratives. Il n'est donc pas étonnant de trouver dans le tableau 4.31, hormis les deux proportions déjà citées, les onze (11) autres proportions en importance infime, allant de 1,7% (pour la région du Centre-Sud) à 5,2% (pour la région du Centre-Ouest) en passant entre autres, par 2,1% (pour la région des Cascades), 4,9% (pour la région du Nord), pour ne lister que celles-ci.

Selon toute vraisemblance, la petitesse de ces onze (11) autres proportions de chômeurs ayant déjà travaillé pourrait trouver son explication dans le drainage de ces derniers dans les régions du Centre et des Hauts-Bassins abritant respectivement les 2 plus grandes villes du pays que sont Ouagadougou et Bobo-Dioulasso.

chômeurs ayant déjà travaillé par région selon le
sexe (%)

| Région de résidence | Milieu de résidence | | Ensemble Burkina Faso |
|---------------------|---------------------|-------|-----------------------|
| | Urbain | Rural | |
| Boucle du Mouhoun | 1,4 | 8,5 | 3,6 |
| Cascades | 1,8 | 2,8 | 2,1 |
| Centre | 59,3 | 6,1 | 43,0 |
| Centre -Est | 2,3 | 8,9 | 4,3 |
| Centre-Nord | 1,3 | 8,0 | 3,4 |
| Centre-Ouest | 4,5 | 6,9 | 5,2 |
| Centre-Sud | 0,4 | 4,4 | 1,7 |
| Est | 2,2 | 10,8 | 4,8 |
| Hauts-Bassins | 22,2 | 6,4 | 17,3 |
| Nord | 1,8 | 12,0 | 4,9 |
| Plateau Central | 0,6 | 5,2 | 2,0 |
| Sahel | 1,3 | 12,6 | 4,8 |
| Sud-Ouest | 0,8 | 7,5 | 2,9 |
| Total | 100,0 | 100,0 | 100,0 |

Ici aussi, le sexe introduit un certain différentiel dans la répartition des chômeurs ayant déjà travaillé selon la région de résidence (Tableau A4.11 en annexes). On remarque ainsi que les régions des Cascades, du Centre et des Hauts-Bassins ont des proportions de chômeurs hommes supérieures aux proportions de chômeurs femmes. A l'opposé, on constate que les régions telles que la Boucle du Mouhoun, le Centre-Est, le Centre-Nord et l'Est, ont des proportions de chômeurs hommes inférieures aux proportions de chômeurs femmes.

4.3.8.1 - Cas des villes de Ouagadougou et de Bobo-Dioulasso

Dans les villes de Ouagadougou et Bobo-Dioulasso, respectivement 3 chômeurs ayant déjà travaillé sur 5 (59,3%) et 1 chômeur ayant déjà travaillé sur 5 (21,6%) y résident (tableau 4.32).

Tableau 4.32 : Répartition par ville des chômeurs ayant déjà travaillé selon le sexe

| Villes | Sexe | | | | | |
|----------------|-----------|-------|-----------|-------|-----------|-------|
| | Masculin | | Féminin | | Total | |
| | Effectifs | % | Effectifs | % | Effectifs | % |
| Ouagadougou | 7 983 | 60,1 | 2 866 | 57,3 | 10 849 | 59,3 |
| Bobo-Dioulasso | 2 841 | 21,4 | 1 110 | 22,2 | 3 951 | 21,6 |
| Autres villes | 2 463 | 18,5 | 1 023 | 20,5 | 3 486 | 19,1 |
| Total | 13 287 | 100,0 | 4 999 | 100,0 | 18 286 | 100,0 |

Les deux proportions (59,3% pour Ouagadougou et 21,6% pour Bobo-Dioulasso) de par leur supériorité à celles des régions du Centre (43,0%) et des Hauts-Bassins (17,3%) traduisent la grande influence que ces deux villes exercent sur les régions qui les abritent.

La relative faible différence entre les proportions de chômeurs des hommes et celles des femmes d'une ville à l'autre nous autorise à négliger la variabilité induite par le sexe.

LA POPULATION INACTIVE

Au Recensement Général de la Population et de l'habitation de 2006, il a été dénombré 4 689 344 personnes inactives sur 11 580 349 personnes en âge de travailler soit 40,9%. En 1996, la population inactive était de 2 429 054 sur 8 104 236 personnes en âge de travailler soit 30%. La proportion des inactifs s'est accrue de 10% au cours de l'intervalle intercensitaire.

5.1 VOLUME DE LA POPULATION INACTIVE

Sur un ensemble de 4 689 344 personnes inactives, les élèves ou étudiants sont constitués la majorité et représentent 40,3%. Ensuite suivent les autres inactifs¹⁰ (30,4%) et les personnes occupées au foyer (28,5%). Les retraités et les rentiers sont faiblement représentés dans la population inactive respectivement de 0,6% et 0,2%.

Selon le sexe, l'effectif des femmes inactives (2 914 914) est largement supérieur à celui des hommes (1 774 430) soit un rapport de masculinité de 38% (38 hommes inactifs pour 100 femmes inactives). Par ailleurs, il ressort que les femmes sont les plus nombreuses à être occupées au foyer soit 44,1% contre seulement 3% d'hommes qui se déclarent occupés au foyer. Les élèves ou étudiants (58,7%) constituent la majorité des inactifs hommes contre 29,1% chez les femmes.

Tableau 5.1 : Population inactive selon le statut et le sexe

| Catégories d'inactifs | Sexe | | | | | |
|-----------------------|-----------|-------|-----------|-------|-----------|-------|
| | Masculin | | Féminin | | Ensemble | |
| | Effectif | % | Effectif | % | Effectif | % |
| Retraités | 23 915 | 1,3 | 4 105 | 0,1 | 28 020 | 0,6 |
| Occupés au foyer | 53 414 | 3,0 | 1 284 728 | 44,1 | 1 338 142 | 28,5 |
| Elève ou étudiant | 1041 504 | 58,7 | 847 507 | 29,1 | 1 889 011 | 40,3 |
| Rentier | 4 737 | 0,3 | 2 968 | 0,1 | 7 705 | 0,2 |
| Autres inactifs | 650 860 | 36,7 | 775 606 | 26,6 | 1 426 466 | 30,4 |
| Total | 1 774 430 | 100,0 | 2 914 914 | 100,0 | 4 689 344 | 100,0 |

5.1.1 - Structure par âge et sexe

➤ Pyramide des âges des inactifs

La pyramide des âges de la population inactive (graphique 5.1) montre que les effectifs des inactifs décroissent avec l'âge. En effectif, la pyramide a une base élargie (pour les tranches d'âge 5-9 ans et 10-14 ans) et un sommet effilé à partir de 45 ans. Chez les

¹⁰ Est comprise dans cette catégorie toute personne inactive des deux sexes, qui n'exerce aucune activité économique et qui n'est pas classée dans une des catégories ci-dessus mentionnées. Ici seront classés surtout les jeunes de cinq (5) ans et plus qui ne fréquentent plus l'école et qui ne sont pas économiquement actifs, ainsi que les personnes d'âge avancé qui ne travaillent plus, sans pension ni fortune personnelle et vivent grâce aux dotations gratuites familiales et autres. On classe également dans cette catégorie, les personnes atteintes d'une infirmité physique ou mentale qui les empêche de travailler.

Effectifs des inactifs sont très faibles alors que chez les actifs.

Click Here to upgrade to Unlimited Pages and Expanded Features

Graphique 5.1 : Pyramide des ages de la population inactives

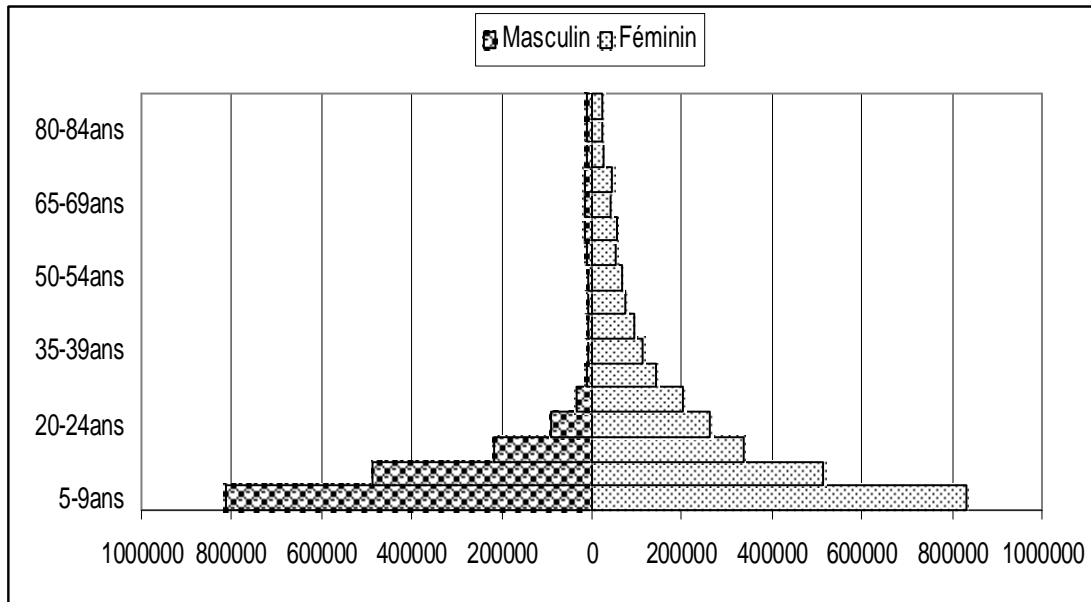

➤ **Répartition de la population inactives par groupes d'âges spécifiques**

La population inactives se compose de 56,4% de personnes de moins de 15 ans, de 38,6% de personnes d'âges compris entre 15 et 64 ans et de 4,8% qui sont âgés de 65 ans et plus. La composition selon les groupes d'âges spécifiques varie selon le sexe : les inactifs de moins de 15 ans constituent 73,3% chez les hommes contre 46,1% chez les femmes ; les inactifs dont l'âge est compris entre 15 et 64 ans sont plus représentés chez les femmes (48,2%) que chez les hommes (22,8%).

Tableau 5.2 : Population inactives selon les groupes d'âges spécifiques

| Groupe d'âges spécifiques | Sexe | | | | | |
|---------------------------|-----------|-------|-----------|-------|-----------|-------|
| | Masculin | | Féminin | | Total | |
| | Effectif | % | Effectif | % | Effectif | % |
| 5-14 ans | 1 300 243 | 73,3 | 1 344 234 | 46,1 | 2 644 477 | 56,4 |
| 15-64 ans | 405 075 | 22,8 | 1 405 248 | 48,2 | 1 810 323 | 38,6 |
| 65 ans et + | 65 575 | 3,7 | 158 067 | 5,4 | 223 642 | 4,8 |
| ND | 3 537 | 0,2 | 7 365 | 0,3 | 10 902 | 0,2 |
| Total | 1 774 430 | 100,0 | 2 914 914 | 100,0 | 4 689 344 | 100,0 |

5.1.2- Structure par milieu de résidence

Une grande majorité de la population inactives se retrouvent en milieu rural : 3 108 962 soit 66,3% d'inactifs en milieu rural contre 1 580 382 soit 33,7% en milieu urbain. Selon les catégories des inactifs, on constate que les occupés au foyer et les élèves et étudiants constituent la grande majorité des inactifs aussi bien en milieu urbain qu'en milieu rural. En

représentent 27% des inactifs et les élèves ou étudiants
portions sont respectivement de 29,3% et de 33,6%.
de résidence selon sexe ne montre pas de différences
significatives entre le milieu urbain et le milieu rural. En effet, 38,5% des inactifs du milieu
urbain sont des hommes ; ce pourcentage est de 37,5% en milieu rural. (Tableau A5.1 en
annexe).

Tableau 5.3 : Répartition de la population inactive selon le milieu de résidence

| Statut d'occupation | Milieu de résidence | | | | | |
|---------------------|---------------------|-------|-----------|-------|-----------|-------|
| | Urbain | | Rural | | Total | |
| | Effectif | % | Effectif | % | Effectif | % |
| Retraités | 22 855 | 1,4 | 5 165 | 0,2 | 28 020 | 0,6 |
| Occupés au foyer | 427 141 | 27,0 | 911 001 | 29,3 | 1 338 142 | 28,5 |
| Elèves ou étudiants | 843 242 | 53,4 | 1 045 769 | 33,6 | 1 889 011 | 40,3 |
| Rentiers | 4 170 | 0,3 | 3 535 | 0,1 | 7 705 | 0,2 |
| Autres inactifs | 282 974 | 17,9 | 1 143 492 | 36,8 | 1 426 466 | 30,4 |
| Total | 1 580 382 | 100,0 | 3 108 962 | 100,0 | 4 689 344 | 100,0 |

5.1.3- Autres aspects différentiels (niveau d'instruction, état matrimonial)

➤ Niveau d'instruction de la population inactive

La répartition de la population inactive selon le niveau d'instruction montre que 52,6% sont sans niveau d'instruction contre 34,2% qui ont un niveau primaire et 12,5% ont le niveau secondaire ou plus. Mis à part les élèves et étudiants, le niveau d'instruction des autres inactifs est très faible : 88,1% d'entre eux sont sans niveau d'instruction et seulement 7,6% et 3,2% ont respectivement le niveau primaire et le niveau secondaire et plus.

Selon le sexe, il ressort que la majorité des femmes inactives soit 62,6% sont sans niveau d'instruction alors que cette proportion est de 36,3% chez les hommes inactives. Les hommes inactifs sont plus instruits que les femmes : 45,8% chez les inactifs hommes ont un niveau primaire et 17,3% ont le niveau secondaire ou plus ; chez les inactives femmes par contre, 27,2% ont un niveau primaire et seulement 9,6% ont le niveau secondaire ou plus. La répartition de la population inactive selon le niveau d'instruction et le milieu de résidence (tableau A4.2) montre que la majorité des inactifs (62,6%) du milieu rural est sans d'instruction ; en milieu urbain par contre 65,6% des inactives ont au moins le niveau primaire.

Population inactive selon le niveau
d'instruction

| Niveau d'instruction | Sexe | | | | | |
|-----------------------|-----------|-------|-----------|-------|-----------|-------|
| | Masculin | | Féminin | | Total | |
| | Effectif | % | Effectif | % | Effectif | % |
| Aucun | 643 546 | 36,3 | 1 824 757 | 62,6 | 2 468 303 | 52,6 |
| Primaire | 812 468 | 45,8 | 793 433 | 27,2 | 1 605 901 | 34,2 |
| 1er cycle Secondaire | 205 857 | 11,6 | 205 199 | 7,0 | 411 056 | 8,8 |
| 2ème cycle secondaire | 66 687 | 3,8 | 51 012 | 1,8 | 117 699 | 2,5 |
| Supérieur | 33 771 | 1,9 | 22 390 | 0,8 | 56 161 | 1,2 |
| ND | 12 101 | 0,7 | 18 123 | 0,6 | 30 224 | 0,6 |
| Total | 1 774 430 | 100,0 | 2 914 914 | 100,0 | 4 689 344 | 100,0 |

➤ Etat matrimonial de la population inactive

La population inactive est constituée en majorité de célibataires (45,7%) et de mariés monogames (27,4%) ; les polygames sont en nombre réduits (14,1%). Chez les inactifs hommes, les célibataires sont en supériorité numérique (78,6%), les mariés monogames représentent 10,0% et les polygames sont en nombre très faiblement (4,5%). Chez les inactives féminines, les mariées monogames sont les plus nombreuses (34,2%) ensuite suivent les célibataires (32,7%) et les mariées en union polygamique représentent 17,9%.

Selon le milieu de résidence (voir tableau A5.4 en annexe), plus de la moitié (56,8%) des inactifs du milieu urbain sont des célibataires alors qu'en milieu rural, ce sont les mariés (monogames et polygames) qui sont les plus nombreux (46,8%).

Tableau 5. 5 : Répartition de la population active selon l'état matrimonial et le sexe

| Etat matrimonial | Sexe | | | | | |
|------------------------|----------|-------|-----------|-------|-----------|-------|
| | Masculin | | Féminin | | Total | |
| | Effectif | % | Effectif | % | Effectif | % |
| Célibataire | 573 404 | 78,6 | 605 418 | 32,7 | 1 178 822 | 45,7 |
| Marié à une femme | 72 761 | 10,0 | 633 036 | 34,2 | 705 797 | 27,4 |
| Marié à 2 femmes | 21 859 | 3,0 | 231 632 | 12,5 | 253 491 | 9,8 |
| Marié 3 femmes | 6 954 | 1,0 | 70 224 | 3,8 | 77 178 | 3,0 |
| Marié 4 femmes ou plus | 3 473 | 0,5 | 29 875 | 1,6 | 33 348 | 1,3 |
| Veuf/Veuve | 15 632 | 2,1 | 202 942 | 11,0 | 218 574 | 8,5 |
| Divorcé(e) | 3 611 | 0,5 | 16 365 | 0,9 | 19 976 | 0,8 |
| Union libre | 1 751 | 0,2 | 5 229 | 0,3 | 6 980 | 0,3 |
| ND | 30 346 | 4,2 | 54 330 | 2,9 | 84 676 | 3,3 |
| Total | 729 791 | 100,0 | 1 849 051 | 100,0 | 2 578 842 | 100,0 |

5.2- POPULATION INACTIVE DANS LES GRANDES VILLES

Sur un total de 1 580 382 inactifs que constituent les grandes villes, 752 916 soit 47,6% des inactifs se retrouvent dans la ville de Ouagadougou, 257 417 soit 16,3% dans la ville de Bobo-Dioulasso et 36,1% dans les autres villes.

Deux grands groupes d'inactifs se distinguent dans les grandes villes. Il s'agit des élèves ou étudiants qui représentent 53,4% et les occupés au foyer (27%). La proportion des retraités est faible avec 1,4% et seulement 0,3% des inactifs sont des rentiers dans les villes.

des centres urbains a un âge compris entre 15 et 64 ans. 0,2% et 3,5% sont des inactifs âgés de 65 ans et plus.

Tableau 5.6 : Répartition des inactifs selon les villes

| Villes | Sexe | | | | | |
|----------------|----------|-------|----------|-------|-----------|-------|
| | Masculin | | Féminin | | Total | |
| | Effectif | % | Effectif | % | Effectif | % |
| Ouagadougou | 285 232 | 46,8 | 467 684 | 48,2 | 752 916 | 47,6 |
| Bobo-Dioulasso | 95 361 | 15,7 | 162 056 | 16,7 | 257 417 | 16,3 |
| Autres villes | 228 617 | 37,5 | 341 432 | 35,2 | 570 049 | 36,1 |
| Total | 609 210 | 100,0 | 971 172 | 100,0 | 1 580 382 | 100,0 |

Les inactifs des villes ont un meilleur niveau d'instruction : 67% d'entre eux ont été à l'école (38,7% des inactifs ont un niveau primaire et 27% ont un niveau secondaire et plus).

Tableau 5.7 : Répartition des inactifs par niveau d'instruction

| Niveau d'instruction | Sexe | | | | | |
|-----------------------|----------|-------|----------|-------|-----------|-------|
| | Masculin | | Féminin | | Total | |
| | Effectif | % | Effectif | % | Effectif | % |
| Aucun | 116 071 | 19,1 | 405 428 | 41,7 | 521 499 | 33,0 |
| Primaire | 271 410 | 44,6 | 339 669 | 35,0 | 611 079 | 38,7 |
| 1er cycle Secondaire | 130 511 | 21,4 | 155 549 | 16,0 | 286 060 | 18,1 |
| 2ème cycle secondaire | 56 440 | 9,3 | 45 219 | 4,7 | 101 659 | 6,4 |
| Supérieur | 31 510 | 5,2 | 20 023 | 2,1 | 51 533 | 3,3 |
| ND | 3 268 | 0,5 | 5 284 | 0,5 | 8 552 | 0,5 |
| Total | 609 210 | 100,0 | 971 172 | 100,0 | 1 580 382 | 100,0 |

5.2.1- Population inactive de la ville de Ouagadougou

La population des inactifs dans la ville de Ouagadougou est constituée en majorité de élèves et étudiants 54,4% et de personnes occupées au foyer 27,4%. Les autres catégories d'inactifs sont faiblement représentées : les retraités (1,8%), les rentiers (0,3%).

La composition de cette population selon le sexe montre que les femmes sont les plus nombreuses des inactives de la ville de Ouagadougou avec un pourcentage de 62,1%. Les occupés au foyer sont essentiellement constitués de femmes.

Tableau 5.8 : Répartition des inactifs de la ville de Ouagadougou selon le statut d'occupation et le sexe

| Statut d'occupation | Sexe | | | | | |
|---------------------|----------|-------|----------|-------|----------|-------|
| | Masculin | | Féminin | | Total | |
| | Effectif | % | Effectif | % | Effectif | % |
| Retraités | 11 715 | 4,1 | 1 655 | 0,4 | 13 370 | 1,8 |
| Occupés au foyer | 3 821 | 1,3 | 202 225 | 43,2 | 206 046 | 27,4 |
| Elèves ou étudiants | 210 719 | 73,9 | 198 638 | 42,5 | 409 357 | 54,4 |
| Rentier | 1 711 | 0,6 | 750 | 0,2 | 2 461 | 0,3 |
| Autres inactifs | 57 266 | 20,1 | 64 416 | 13,8 | 121 682 | 16,2 |
| Total | 285 232 | 100,0 | 467 684 | 100,0 | 752 916 | 100,0 |

Population inactives de Ouagadougou

La répartition de la population inactives de la ville de Ouagadougou selon l'âge et le sexe montre une décroissance de la proportion des inactifs avec l'âge. Les moins de trente ans constituent 70% de l'ensemble des inactifs ; ces proportions sont respectivement de 82,1% pour le sexe masculin et de 65,0% pour le féminin. On remarque cependant une légère hausse des proportions des inactifs pour les deux sexes à partir de 55 ans. La distribution des inactifs de Ouagadougou (Tableau A5.7) montre que les inactifs de 15-64 ans représentent 55% de l'ensemble alors que les inactifs de moins de 15 ans et les plus de 65 ans représentent respectivement 41,8% et 2,9%.

Graphique 5. 2: Pyramide des âges des inactifs de la ville de Ouagadougou

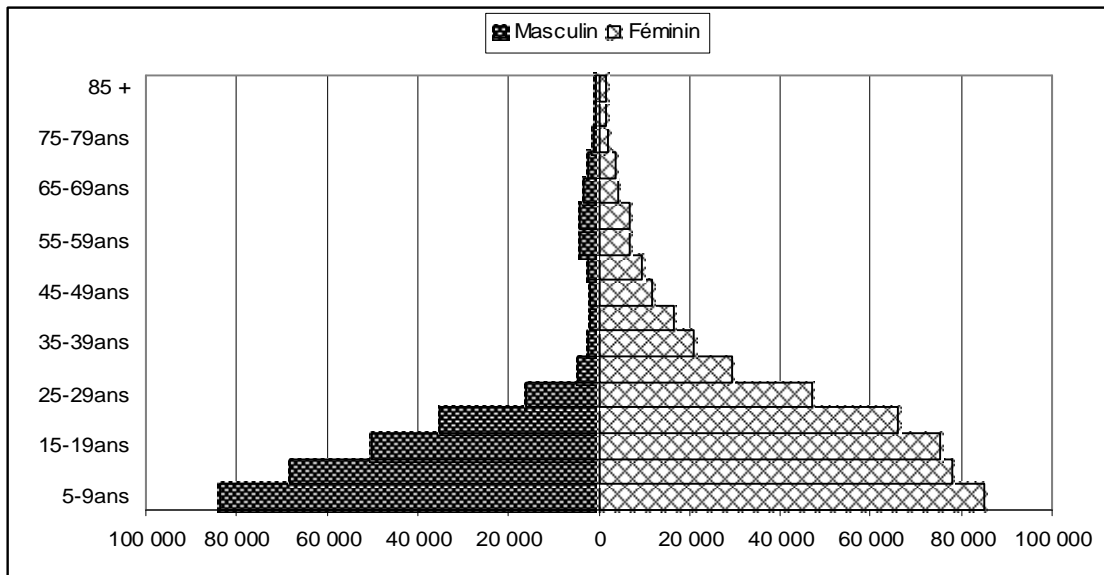

➤ **Niveau d'instruction de la population inactives de Ouagadougou**

La répartition de la population inactives de Ouagadougou montre qu'une grande partie (69,7%) de celle-ci a été à l'école et a au moins le niveau primaire : 38,4% ont le niveau primaire, 25,5% ont un niveau secondaire et seulement 5,8% le niveau supérieur. Selon le sexe, on note que 82,8% des inactifs masculins sont instruits alors que chez les inactives féminines, les instruites représentent 61,6%. Par ailleurs, chez les hommes, au moins 39,1% ont un niveau secondaire ou plus. Cette proportion est faible chez les femmes (26,4%).

Population inactive de Ouagadougou selon le état et le sexe

| Niveau d'instruction | Sexe | | | | | |
|-----------------------|----------------|--------------|----------------|--------------|----------------|--------------|
| | Masculin | | Féminin | | Total | |
| | Effectif | % | Effectif | % | Effectif | % |
| Aucun | 47 486 | 16,6 | 176 605 | 37,8 | 224 091 | 29,8 |
| Primaire | 124 551 | 43,7 | 164 486 | 35,2 | 289 037 | 38,4 |
| 1er cycle Secondaire | 57 278 | 20,1 | 81 499 | 17,4 | 138 777 | 18,4 |
| 2ème cycle secondaire | 27 369 | 9,6 | 25 943 | 5,5 | 53 312 | 7,1 |
| Supérieur | 26 946 | 9,4 | 16 456 | 3,5 | 43 402 | 5,8 |
| ND | 1 602 | 0,6 | 2 695 | 0,6 | 4 297 | 0,6 |
| Total | 285 232 | 100,0 | 467 684 | 100,0 | 752 916 | 100,0 |

➤ Etat matrimonial de la population inactive de Ouagadougou

La répartition de la population inactive selon l'état matrimonial montre que les célibataires sont en supériorité numérique (45,7%), ensuite suivent les mariés monogames (27,4%) et les polygames qui ne représentent que 14,1%.

Selon le sexe, on remarque que 56,8% des inactifs masculins sont des célibataires, 26,7% sont des mariés monogames et moins de 8% sont des polygames. La proportion des célibataires est plus faible chez les femmes inactives (38%) que les hommes. En revanche, les proportions des mariées en union monogamique (27,4%) et des polygames (19%) sont plus élevées que chez les hommes. Il en est de même pour les veuves (10%) contre 5% de veufs.

Tableau 5.10 : Répartition de la population inactive selon l'état matrimonial et le sexe

| Etat matrimonial | Sexe | | | | | |
|------------------------|------------------|--------------|------------------|--------------|------------------|--------------|
| | Masculin | | Féminin | | Total | |
| | Effectif | % | Effectif | % | Effectif | % |
| Célibataire | 602 870 | 56,8 | 575 952 | 38,0 | 1 178 822 | 45,7 |
| Marié à une femme | 283 485 | 26,7 | 422 312 | 27,8 | 705 797 | 27,4 |
| Marié à 2 femmes | 55 145 | 5,2 | 198 346 | 13,1 | 253 491 | 9,8 |
| Marié 3 femmes | 15 380 | 1,4 | 61 798 | 4,1 | 77 178 | 3,0 |
| Marié 4 femmes ou plus | 6 165 | 0,6 | 27 183 | 1,8 | 33 348 | 1,3 |
| Veuf/Veuve | 59 307 | 5,6 | 159 267 | 10,5 | 218 574 | 8,5 |
| Divorcé(e) | 6 574 | 0,6 | 13 402 | 0,9 | 19 976 | 0,8 |
| Union libre | 4 191 | 0,4 | 2 789 | 0,2 | 6 980 | 0,3 |
| ND | 28 589 | 2,7 | 56 087 | 3,7 | 84 676 | 3,3 |
| Total | 1 061 706 | 100,0 | 1 517 136 | 100,0 | 2 578 842 | 100,0 |

5.2.2- Population inactive de Bobo-Dioulasso

Les élèves ou étudiants (49,0%) et les occupés au foyer (31,3%) constituent la grande majorité des inactifs de la ville de Bobo-Dioulasso. Les autres catégories d'inactifs sont faiblement représentées : les retraités (1,9%), les rentiers (0,3%) et les autres inactifs (17,6%).

Inactifs selon le statut d'occupation et le sexe

| Statut d'occupation | Sexe | | | | | |
|---------------------|----------|-------|----------|-------|----------|-------|
| | Masculin | | Féminin | | Total | |
| | Effectif | % | Effectif | % | Effectif | % |
| Retraités | 4 329 | 4,5 | 515 | 0,3 | 4 844 | 1,9 |
| Occupés au foyer | 2 481 | 2,6 | 77 969 | 48,1 | 80 450 | 31,3 |
| Elèves ou étudiants | 67 139 | 70,4 | 59 106 | 36,5 | 126 245 | 49,0 |
| Rentier | 460 | 0,5 | 213 | 0,1 | 673 | 0,3 |
| Autres inactifs | 20 952 | 22,0 | 24 253 | 15,0 | 45 205 | 17,6 |
| Total | 95 361 | 100,0 | 162 056 | 100,0 | 257 417 | 100,0 |

➤ Structure par âge et par sexe de la population inactives de Bobo-Dioulasso

La composition par sexe de la population inactives de la ville de Bobo-Dioulasso montre que près de trois inactifs sur quatre (72,7%) sont des femmes.

La répartition selon l'âge montre que les proportions des inactifs décroissent avec l'âge comme dans le cas de la ville de Ouagadougou. En effet, 67,7% des inactifs ont moins de 30 ans. Chez les hommes, la population inactifs est composition en grande partie par les jeunes : 75,9% des inactifs ont moins de 25 ans ; alors que chez les femmes les moins de 25 ans représentent 47,4% des inactives.

Graphique 5.3 : Pyramides des âges de la population inactives de Bobo-Dioulasso

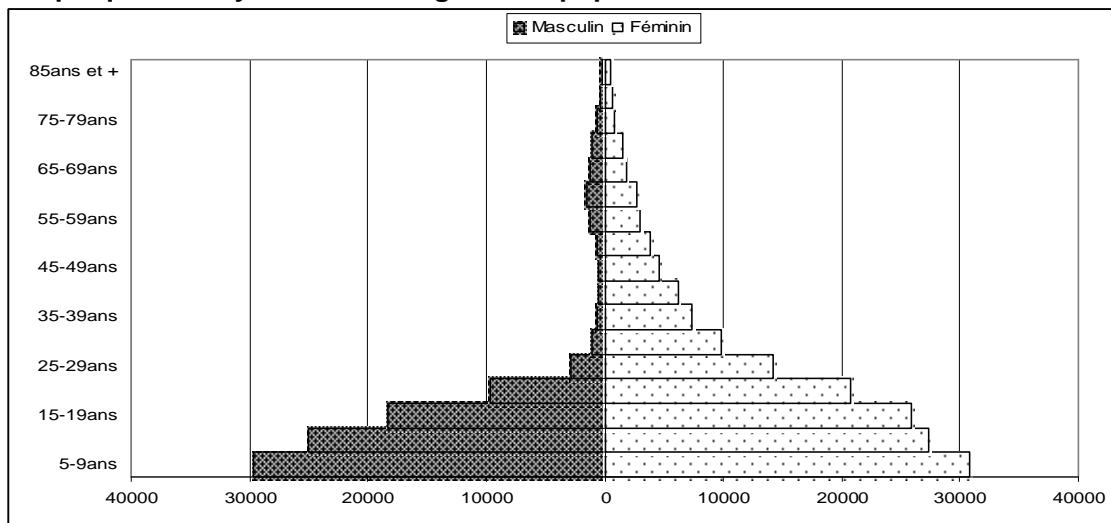

➤ Niveau d'instruction de la population inactives de la ville de Bobo-Dioulasso

La répartition de la population inactives de Bobo-Dioulasso selon le niveau d'instruction montre que les personnes sans niveau d'instruction (36,5%) et ceux de niveau primaires (37,3%) sont les plus nombreuses. Les inactifs de niveau secondaire ou plus constitue 25,6% des inactifs de la ville de Bobo-Dioulasso. On note par ailleurs des disparités selon le sexe en ce qui constitue le niveau d'instruction des inactifs. En effet, les inactifs masculins sont plus nombreux à avoir été instruits (78,6%) alors que chez les femmes, 45,5% des inactives sont sans niveau d'instruction.

**Population inactives de Bobo-Dioulasso selon le
et le sexe**

| Niveau d'instruction | Sexe | | | | | |
|-----------------------|----------|-------|----------|-------|----------|-------|
| | Masculin | | Féminin | | Total | |
| | Effectif | % | Effectif | % | Effectif | % |
| Aucun | 20 366 | 21,4 | 73 693 | 45,5 | 94 059 | 36,5 |
| Primaire | 41 711 | 43,7 | 54 303 | 33,5 | 96 014 | 37,3 |
| 1er cycle Secondaire | 20 716 | 21,7 | 24 043 | 14,8 | 44 759 | 17,4 |
| 2ème cycle secondaire | 9 404 | 9,9 | 7 197 | 4,4 | 16 601 | 6,4 |
| Supérieur | 2 603 | 2,7 | 1 937 | 1,2 | 4 540 | 1,8 |
| ND | 561 | 0,6 | 883 | 0,5 | 1 444 | 0,6 |
| Total | 95 361 | 100,0 | 162 056 | 100,0 | 257 417 | 100,0 |

➤ **Etat matrimonial de la population inactives de Bobo-Dioulasso**

Le tableau 5.13 montre que les célibataires (54,6%) et les mariés monogames (28,6%) sont les plus représentatifs de l'ensemble des inactifs de la ville de Bobo-Dioulasso. Les polygames sont peu nombreux (7,7%), les veufs/veuves (5,3%), les divorcé(e)s (0,7%) et les unions libres (0,3%) sont très faiblement représentés.

La répartition des inactifs de Bobo-Dioulasso par état matrimonial montre que selon le sexe, les célibataires (80,9%) sont les plus nombreux chez les hommes alors que femmes, ce sont les mariées (46,7%) qui sont les plus représentés et ensuite suivent les célibataires (42,5%). Les veufs/veuves, les divorcés et les unions libres sont faiblement représentées aussi bien chez les hommes que chez les femmes.

Tableau 5.13 : répartition des inactifs de la ville de Bobo-Dioulasso selon l'état matrimonial et le sexe

| Etat matrimonial | Sexe | | | | | |
|------------------------|----------|-------|----------|-------|----------|-------|
| | Masculin | | Féminin | | Total | |
| | Effectif | % | Effectif | % | Effectif | % |
| Célibataire | 44 774 | 80,9 | 51 268 | 42,5 | 96 042 | 54,6 |
| Marié à une femme | 5 629 | 10,2 | 44 674 | 37,1 | 50 303 | 28,6 |
| Marié à 2 femmes | 1 468 | 2,7 | 8 457 | 7,0 | 9 925 | 5,6 |
| Marié 3 femmes | 435 | 0,8 | 2 388 | 2,0 | 2 823 | 1,6 |
| Marié 4 femmes ou plus | 132 | 0,2 | 713 | 0,6 | 845 | 0,5 |
| Veuf/Veuve | 728 | 1,3 | 8 566 | 7,1 | 9 294 | 5,3 |
| Divorcé(e) | 190 | 0,3 | 973 | 0,8 | 1 163 | 0,7 |
| Union libre | 98 | 0,2 | 403 | 0,3 | 501 | 0,3 |
| ND | 1 902 | 3,4 | 3 089 | 2,6 | 4 991 | 2,8 |
| Total | 55 356 | 100,0 | 120 531 | 100,0 | 175 887 | 100,0 |

5.2.3- Population inactives des autres villes

Sur 1 580 382 inactifs des villes, ceux qui sont dans les autres villes autre que Ouagadougou et Bobo-Dioulasso sont au nombre de 570 049 soit 36,1%.

La répartition de ces inactifs selon le statut d'occupation montre que les élèves ou étudiants et les occupés au foyer constituent la majorité de cette population : 54,0% pour les élèves ou étudiants et 24,7% pour les occupés au foyer. Les retraités (0,8%), les rentiers (0,2%) et les autres inactifs (20,4%) sont les moins nombreux.

Inactifs des autres villes selon le statut et le sexe

| Statut d'occupation | Sexe | | | | | |
|---------------------|----------|-------|----------|-------|----------|-------|
| | Masculin | | Féminin | | Total | |
| | Effectif | % | Effectif | % | Effectif | % |
| Retraités | 4 173 | 1,8 | 468 | 0,1 | 4 641 | 0,8 |
| Occupés au foyer | 5 390 | 2,4 | 135 255 | 39,6 | 140 645 | 24,7 |
| Elèves ou étudiants | 166 159 | 72,7 | 141 481 | 41,4 | 307 640 | 54,0 |
| Rentier | 632 | 0,3 | 404 | 0,1 | 1 036 | 0,2 |
| Autres inactifs | 52 263 | 22,9 | 63 824 | 18,7 | 116 087 | 20,4 |
| Total | 228 617 | 100,0 | 341 432 | 100,0 | 570 049 | 100,0 |

➤ Structure par âge et par sexe de la population inactives des autres villes

De l'analyse de la structure par âges et par sexe de la population inactives des autres villes, il se dégage les constats suivants :

- selon la composition par sexe, on note que l'effectif de la population inactives féminine est plus que le double de l'effectif de la population inactives masculine. En effet, les femmes représentent 60% des inactives des autres villes alors que les hommes ne représentent que 40%.
- la structure par âge montre que la population inactives des autres villes se caractérisent par une extrême jeunesse : 71,1% des inactives ont moins de 30 ans. Par ailleurs les proportions des inactives décroissent avec l'âge. La pyramide des âges montre que les inactives masculins sont beaucoup concentrés entre les groupes d'âges 15-19 ans et 20-24 ans qui constituent à eux seuls 83,4% de population inactives masculine ; par contre chez les femmes, les effectives sont moins concentrés entre les deux groupes d'âges (50,4%).

Graphique 5.4 : Structure par âge et par sexe de la population inactives des autres villes

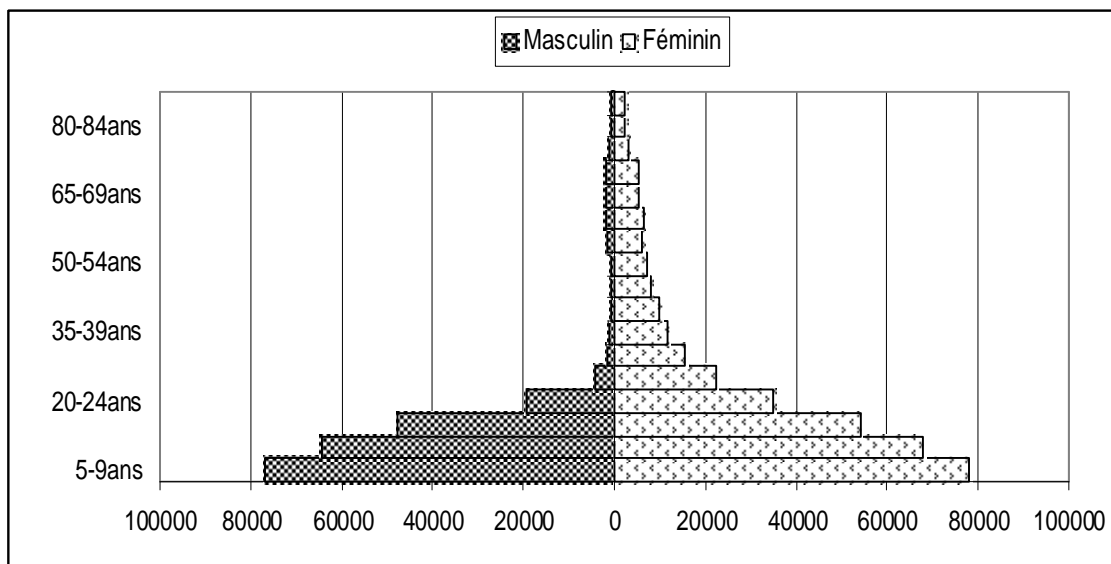

Population inactives des autres villes

La plupart des inactifs masculins ont au moins le niveau d'instruction primaire (78,5%). Pour les inactives féminines, elles sont pour la plupart sans niveau d'instruction (45,4%) et 35,4% ont le niveau primaire. Les inactifs de niveau supérieur sont peu représentés aussi bien chez les hommes (0,9%) que chez les femmes (0,6%).

Tableau 5.15 : Répartition de la population inactives des autres villes selon le niveau d'instruction et le sexe

| Niveau d'instruction | Sexe | | | | | |
|-----------------------|----------|-------|----------|-------|----------|-------|
| | Masculin | | Féminin | | Total | |
| | Effectif | % | Effectif | % | Effectif | % |
| Aucun | 48 219 | 21,1 | 155 130 | 45,4 | 203 349 | 35,7 |
| Primaire | 105 148 | 46,0 | 120 880 | 35,4 | 226 028 | 39,7 |
| 1er cycle Secondaire | 52 517 | 23,0 | 50 007 | 14,6 | 102 524 | 18,0 |
| 2ème cycle secondaire | 19 667 | 8,6 | 12 079 | 3,5 | 31 746 | 5,6 |
| Supérieur | 1 961 | 0,9 | 1 630 | 0,5 | 3 591 | 0,6 |
| ND | 1 105 | 0,5 | 1 706 | 0,5 | 2 811 | 0,5 |
| Total | 228 617 | 100,0 | 341 432 | 100,0 | 570 049 | 100,0 |

➤ Etat matrimonial de la population inactives des autres villes

La répartition selon l'état matrimonial et le sexe des inactifs des autres villes se présente comme suit :

D'après le tableau 5.16, plus de la moitié des inactifs des autres villes (58,2%) sont des célibataires ; les mariés monogames quant à eux représentent 21,9% des inactifs. On peut également noter une proportion non négligeable d'inactifs polygames (9%) et de veufs/veuves (7,2%).

Les hommes sont en majorité des célibataires (85,4%), les hommes monogames et polygames ont respectivement des proportions de 6,8% et 2%. Chez les femmes par contre, 43,8% sont des célibataires et les mariées en régime monogamique et polygamique représentent respectivement 29,9% et 14,3% des inactives.

La proportion des veuves est plus élevée chez les femmes (10,3%) que chez les hommes où les veufs ne représentent que 1,3%.

Tableau 5.16 : Répartition des inactifs des autres villes selon l'état matrimonial et le sexe

| Etat matrimonial | Sexe | | | | | |
|------------------------|----------|-------|----------|-------|----------|-------|
| | Masculin | | Féminin | | Total | |
| | Effectif | % | Effectif | % | Effectif | % |
| Célibataire | 106 720 | 85,4 | 103 283 | 43,8 | 210 003 | 58,2 |
| Marié à une femme | 8 499 | 6,8 | 70 451 | 29,9 | 78 950 | 21,9 |
| Marié à 2 femmes | 2 476 | 2,0 | 19 976 | 8,5 | 22 452 | 6,2 |
| Marié 3 femmes | 747 | 0,6 | 6 063 | 2,6 | 6 810 | 1,9 |
| Marié 4 femmes ou plus | 369 | 0,3 | 2 715 | 1,2 | 3 084 | 0,9 |
| Veuf/Veuve | 1 596 | 1,3 | 24 338 | 10,3 | 25 934 | 7,2 |
| Divorcé(e) | 454 | 0,4 | 2 243 | 1,0 | 2 697 | 0,7 |
| Union libre | 208 | 0,2 | 933 | 0,4 | 1 141 | 0,3 |
| ND | 3 929 | 3,1 | 5 536 | 2,4 | 9 465 | 2,6 |
| Total | 124 998 | 100,0 | 235 538 | 100,0 | 360 536 | 100,0 |

FEMMES OCCUPEES AU FOYER

Click Here to upgrade to
Unlimited Pages and Expanded Features

La contribution économique de la femme qui est souvent mal mesurée dans les opérations de collecte.

5.3.1- Structure par âge des femmes occupées au foyer

Les femmes occupées au foyer sont au nombre de 1 284 728. Leur répartition par âges montre que les effectifs s'accroissent avec l'âge entre 5 ans et 25 ans et décroissent de cet âge jusqu'à 85 ans et plus. Les groupes d'âges 15-19 ans, 20-24 ans et 25-29 ans sont ceux qui ont les effectifs les plus élevés de femmes occupées au foyer avec respectifs des pourcentages de 13,8%, 15,6% et de 13,8%.

Selon les groupes d'âges spécifiques, on remarque les femmes occupées au foyer dont l'âge est compris entre 15 et 64 ans sont les plus nombreuses et représentent 82,3%. Les moins de 15 ans sont au nombre de 182 353 soit 14,2%. Quant aux plus de 65 ans, elles représentent 3,2% de l'ensemble des femmes occupées au foyer.

Graphique 5.5 : Structure par groupes d'âges des femmes occupées au foyer

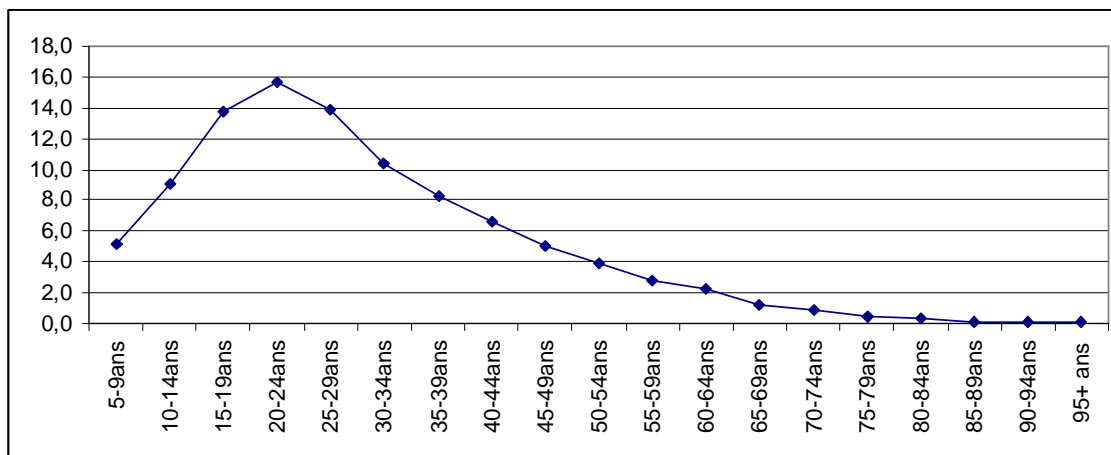

5.3.2- Structure par milieu de résidence

Sur l'ensemble de femmes occupées au foyer, 415 449 soit 32,3% sont en milieu urbain contre 67,7% qui vivent en milieu rural.

Leur répartition par région de résidence montre que le Centre (17,2%), le Sahel (15,8%) et les Hauts-Bassins sont les régions qui concentrent les plus grands effectifs que femmes occupés au foyer.

Tableau 5.17 : Répartition des femmes occupées au foyer par milieu et régions de résidence

| Milieu de résidence | Effectif | % |
|---------------------|-----------|-------|
| Urbain | 415 449 | 32,3 |
| Rural | 869 279 | 67,7 |
| Total | 1 284 728 | 100,0 |

[Click Here to upgrade to
Unlimited Pages and Expanded Features](#)

| | Effectifs | % |
|-----------------|-----------|-------|
| | 132 100 | 10,3 |
| | 56 172 | 4,4 |
| CENTRE | 220 664 | 17,2 |
| CENTRE - EST | 80 798 | 6,3 |
| CENTRE-NORD | 51 380 | 4,0 |
| CENTRE-OUEST | 70 047 | 5,5 |
| CENTRE-SUD | 28 086 | 2,2 |
| EST | 76 405 | 5,9 |
| HAUTS-BASSINS | 172 738 | 13,4 |
| NORD | 88 540 | 6,9 |
| PLATEAU CENTRAL | 28 076 | 2,2 |
| SAHEL | 202 852 | 15,8 |
| SUD-OUEST | 76 870 | 6,0 |
| Total | 1 284 728 | 100,0 |

➤ Proportion des femmes occupées au foyer dans les régions

La proportion des femmes occupées au foyer dans l'ensemble des femmes résidentes varie selon les régions. On peut retenir quatre groupes de régions suivant le niveau de la proportion des femmes occupées. Le premier groupe est composé de la région du Sahel qui se distingue significativement des autres avec une proportion de femmes occupées au foyer de 50,6%. Cette proportion est de 60,9% dans la province du Seno, 56,4% dans le Podoulan et de 53,5% dans le Yagha.

Le deuxième groupe de régions se compose de la Boucle du Mouhoun (22,1%), des Cascades (25,1%), du Centre (29,4%), des Hauts-Bassins (27,8%), du Sud Ouest (28,6%) qui ont des proportions de femmes occupées au foyer compris entre 20 et 30%.

Dans le troisième groupe de régions se retrouvent le Centre Est (16,2%), le Centre Ouest (13%), l'Est (15,4%) et le Nord (16,8%) où les proportions des femmes occupées au foyer sont comprises entre 10 et 20%.

Le Centre Sud (9,8%), le Centre Sud (9,9%) et le Plateau Central (9,1%) constituent le quatrième groupe avec des proportions de femmes occupées au foyer de moins de 10%.

Tableau 5.18 : Proportion des femmes occupées au foyer par région

| Régions | Femmes occupées au foyer | Femmes résidentes | Proportion des femmes occupées au foyer (%) |
|-------------------|--------------------------|-------------------|---|
| BOUCLE DU MOUHOUN | 132 100 | 598 952 | 22,1 |
| CASCADES | 56 172 | 223 891 | 25,1 |
| CENTRE | 220 664 | 750 552 | 29,4 |
| CENTRE - EST | 80 798 | 500 252 | 16,2 |
| CENTRE-NORD | 51 380 | 524 589 | 9,8 |
| CENTRE-OUEST | 70 047 | 537 609 | 13,0 |
| CENTRE-SUD | 28 086 | 283 873 | 9,9 |
| EST | 76 405 | 495 360 | 15,4 |
| HAUTS-BASSINS | 172 738 | 621 167 | 27,8 |
| NORD | 88 540 | 526 335 | 16,8 |
| PLATEAU CENTRAL | 28 076 | 309 878 | 9,1 |
| SAHEL | 202 852 | 400 766 | 50,6 |
| SUD-OUEST | 76 870 | 268 996 | 28,6 |
| Total | 1 284 728 | 6 042 220 | 21,3 |

Etat matrimonial des femmes occupées au foyer

➤ Niveau d'Instruction

Les femmes occupées au foyer sont pour la grande majorité sans niveau d'enseignement (85,5%). Seulement 9,6% d'entre elles ont le niveau primaire et 4,5% ont le niveau secondaire ou plus.

Tableau 5.19 : Niveau d'Instruction des femmes occupées au foyer

| Niveau d'Instruction | Effectif | Pourcentage (%) |
|-----------------------|-----------|-----------------|
| Aucun | 1 098 040 | 85,5 |
| Primaire | 123 344 | 9,6 |
| 1er cycle Secondaire | 49 815 | 3,9 |
| 2ème cycle secondaire | 6 413 | 0,5 |
| Supérieur | 1 680 | 0,1 |
| ND | 5 436 | 0,4 |
| Total | 1 284 728 | 100,0 |

➤ Etat matrimonial

Une importante partie des femmes occupées au foyer sont des mariées monogames (49,8%) ou mariées polygames (25,2%). Les célibataires sont au nombre de 188 512 et représentent 16% de l'ensemble.

On constate que la proportion des veuves (6%), des divorcées (0,9%) et des unions libres (0,3%) sont relativement peu importantes.

Tableau 5.20 : Etat matrimonial des femmes occupées au foyer

| Etat matrimonial des femmes occupées au foyer | Effectif | Pourcentage (%) |
|---|-----------|-----------------|
| Célibataire | 188 512 | 16,0 |
| Marié à une femme | 585 664 | 49,8 |
| Marié à 2 femmes | 210 629 | 17,9 |
| Marié 3 femmes | 61 448 | 5,2 |
| Marié 4 femmes ou plus | 24 601 | 2,1 |
| Veuf/Veuve | 69 799 | 5,9 |
| Divorcé(e) | 10 377 | 0,9 |
| Union libre | 4 012 | 0,3 |
| ND | 20 936 | 1,8 |
| Total | 1 175 978 | 100,0 |

5.4- MESURE DE L'INACTIVITE ECONOMIQUE

Pour mesurer l'inactivité économique, on se servira dans cette section des taux brut et net d'inactivité. Le taux brut d'inactivité se définit comme étant le rapport entre la population inactive totale (les retraités, les occupés au foyer, les élèves et les étudiants, les rentiers et les autres inactifs) et la population résidente ; alors que le taux net d'inactivité est le rapport entre la population inactive et la population en âge de travailler (5 ans et plus).

et par âge

Le taux brut d'inactivité global est de 33,5% pour l'ensemble du pays. Il est plus élevé chez les femmes (40,2%) que chez les hommes (26,2%). Les taux nets d'inactivité sont de 48,2% et 32% respectivement pour les femmes et les hommes (40,5% pour l'ensemble). Le taux brut d'inactivité varie selon les tranches d'âges. On peut observer que le niveau d'inactivité est plus élevé (supérieur à 30%) entre 5-24 ans et à 65 ans et plus. Les tranches d'âges compris entre 25 ans et 64 ans ont des taux d'inactivité de l'ordre de 20%.

Graphique 5.6 : Taux brut d'inactivité par groupes d'âges

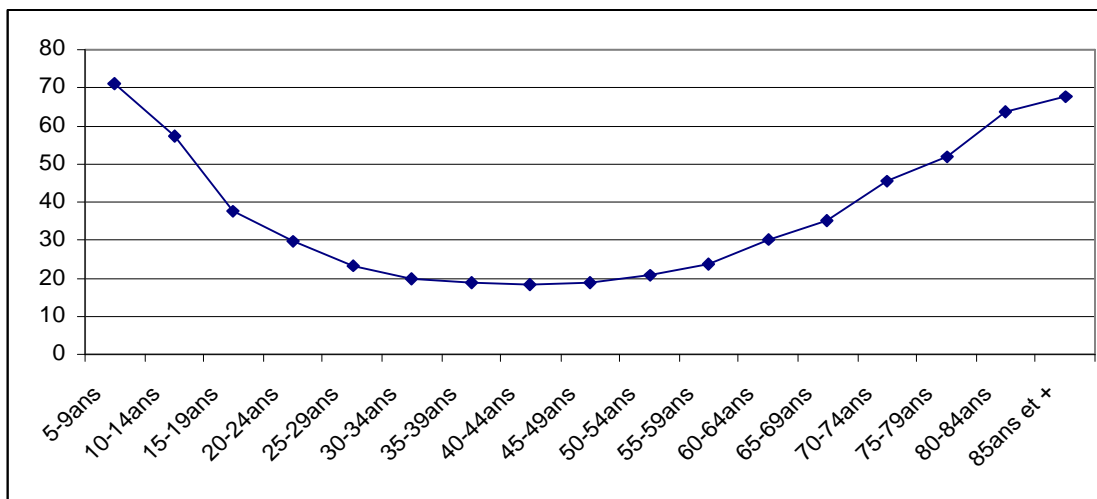

5.4.2- Taux d'inactivité par milieu de résidence et dans les grandes villes

Le milieu urbain a des taux d'inactivité plus élevés qu'en milieu rural. On note en effet, un taux brut d'inactivité de 49,7% en milieu urbain contre 28,7% en milieu rural.

Quelque soit le sexe, le taux brut d'inactivité en milieu urbain est très élevé que celui du milieu rural. Pour le sexe masculin, on note un taux d'inactivité de 38,3% chez les hommes vivant en ville contre seulement 22,5% chez les hommes des centres ruraux. De même, concernant le sexe féminin, les mêmes écarts s'observent : 61% chez les femmes des villes contre 34,4% chez celles vivant en campagne.

Pour ce qui concerne les grandes villes, Bobo-Dioulasso présente les taux d'inactivité les plus élevés (52,5%) contre 51% à Ouagadougou et 46,9% dans les autres villes.

Tableau 5. 21 : Taux d'inactivité selon le milieu de résidence et principales sources de différences

| Milieu de résidence | Taux brut | Taux net |
|---------------------|-------------|-------------|
| Urbain | 49,7 | 57,2 |
| Rural | 28,7 | 35,3 |
| Total | 33,5 | 40,5 |
| Villes | Taux brut | Taux net |
| Ouagadougou | 51,0 | 58,2 |
| Bobo Dioulasso | 52,5 | 60,3 |
| Autres villes | 46,9 | 54,8 |
| Total | 49,7 | 57,2 |

5.2.2 Les régions et dans les provinces

En plus de la région de la capitale, huit autres régions administratives ont des niveaux d'inactivité inférieurs à la moyenne nationale (33,5% pour le taux brut et 40,5% pour le taux net). Les régions dont les taux d'inactivité sont plus élevés que le taux national sont : le Centre (48,7%), le Sahel (42,4%), le Sud-Ouest (37,2%), les Hauts-Bassins (37,1%) et le Nord (33,9%).

Le taux net varie dans le même ordre selon les régions.

Selon les provinces, le Kadiogo (48,7%), le Seno (47,6%), le Djoudalan (47,2%) et le Houet (42,3%) se distinguent des autres avec des taux brut d'inactivité les plus élevés et des taux net dépassant les 50%.

Tableau 5.22 : Taux d'inactivité dans les régions

| Régions de résidence | Taux brut | Taux net |
|----------------------|-----------|----------|
| BOUCLE DU MOUHOUN | 31,5 | 38,5 |
| CASCADES | 33,2 | 40,3 |
| CENTRE | 48,7 | 56,0 |
| CENTRE - EST | 31,0 | 37,9 |
| CENTRE-NORD | 22,9 | 28,1 |
| CENTRE-OUEST | 30,2 | 36,5 |
| CENTRE-SUD | 27,6 | 33,4 |
| EST | 24,0 | 30,2 |
| HAUTS-BASSINS | 37,1 | 44,6 |
| NORD | 33,9 | 41,3 |
| PLATEAU CENTRAL | 25,2 | 30,7 |
| SAHEL | 42,4 | 51,7 |
| SUD-OUEST | 37,2 | 44,8 |
| Total | 33,5 | 40,5 |

Que retenir de la population inactive d'après l'analyse des données du recensement ?

Il ressort de l'analyse que la population inactive qui regroupe les catégories de population en âge de travailler (5 ans et plus) étant à la retraite, occupés au foyer, élèves ou étudiants, rentiers et autres inactifs représente 40,9% de la population en âge de travailler (4 689 344). Les inactifs sont en des élèves ou étudiants (41%) et des occupés au foyer (28,5%). Les retraités et les rentiers sont très peu représentés au sein de cette population. Les femmes inactives sont le plus souvent occupées au foyer. Les inactifs sont en majorité sans niveau d'instruction (52%).

La mesure de l'inactivité fait ressortir que le taux d'inactivité national est de 33,5%. L'inactivité varie selon les régions de résidence. Les régions telles que : le Centre (48,7%), le Sahel (42,4%), le Sud-Ouest (37,2%), les Hauts-Bassins (37,1%) et le Nord (33,9%) ont des taux d'inactivité élevés par rapport à la moyenne nationale.

➤ Que révèle l'analyse ?

Au recensement Général de la Population et de l'Habitation de 2006, on a dénombré une population résidente de 14 017 262 personnes dont une population en âge de travailler (15 ans ou plus) de 7 443 564 habitants soit 53,1 % de la population résidente. Cette population en âge de travailler se compose des actifs et des inactifs. Les actifs au nombre de 5 412 102 personnes se composent de 54,7% d'hommes et de 45,3% de femmes, soit un rapport de masculinité de 120.

La multiplicité de ces définitions rend la comparaison intercensitaire de la population active ou en âge de travailler difficile. L'effectif de la population en âge de travailler était de 8 104 236 en 1996 : 70% de population active et 30% de population inactive. En 2006 cet effectif était de 6 969 953, constituée de 5 159 630 actifs (74,03%) et de 1 810 323 personnes inactives (25,97%). Selon le sexe, la population en âge de travailler se composait pour le sexe masculin de 76,22% d'actifs et 23,78% d'inactifs en 1996 contre 87,36% d'actifs et 12,64% d'inactifs pour le recensement de 2006 ; pour le sexe féminin, on a relevé 64,39% d'actifs et 35,61% d'inactifs en 1996 contre respectivement 62,67% et 37,33% en 2006

La population active du Burkina Faso compte 5 159 630 personnes dont 2 800 618 hommes (54,28%) et 2 359 012 femmes (45,72%) marquant ainsi une supériorité numérique masculine. Malgré la supériorité numérique des femmes à l'échelle nationale, elles demeurent moins nombreuses que les hommes parmi la population active.

Cette population active est relativement jeune : elle est fortement concentrée dans les tranches d'âges jeunes comprises entre 15 et 25 ans représentant près du tiers des effectifs, soit 34 % de cette population aussi bien chez les hommes que chez les femmes. On observe une décroissance graduelle des effectifs d'actifs au fur et à mesure que l'âge avance. Mais le pourcentage masculin élevé se maintient tout le long sans jamais creuser un grand écart entre les deux sexes.

L'évolution de la population active selon le milieu de résidence montre que cette population est particulièrement concentrée en milieu rural avec un taux record de 92,10% en 1985. Mais la tendance générale est à la réduction de la participation du monde rural aux activités économiques. Malgré tout, sa contribution reste toujours élevée (78,94%) au dernier recensement. Les actifs urbains sont donc très peu nombreux. On observe néanmoins une timide progression qui a porté la participation urbaine aux activités économiques à 21,06% en 2006.

La composition de la population active par catégorie d'actifs distingue une population active occupée de 5 035 891 personnes (97,60%) et une population active non occupée de 123 739 personnes (2,40%), composée de chômeurs (0,50%) et d'individus en quête du 1^{er} emploi (1,90%).

La répartition des actifs occupés par groupe d'âge et par sexe, montre une proportion assez importante de la participation féminine dans la tranche d'âge jeune : 34,34% des actifs occupés féminins ont moins de 25 ans. A l'opposé, il y a moins d'hommes (32,81%). Toutefois cette avancée féminine seclipse graduellement au de là de 25 ans.

Le taux d'activité selon le milieu de résidence présente trois situations : le taux d'activité est plus important en milieu rural (80,22%) qu'en milieu urbain (57,42%) ; mais quelque soit le milieu de résidence, le taux d'activité masculin est toujours plus élevé, particulièrement en

scolarisées

milieu urbain. Toutefois on remarque que les femmes (30,25%) à cause de l'abondance des travaux agricoles l'accès à l'emploi est plus difficile, car elles sont moins

Le secteur primaire absorbe l'essentiel des actifs occupés (78,91 %) contre 16,37 % pour le secteur tertiaire et seulement 3,67 % pour le secteur secondaire. Le secteur primaire reste donc le principal pourvoyeur d'emplois au Burkina Faso.

L'analyse selon le sexe montre que les jeunes hommes (75,32%) ont un taux brut d'activité supérieur à celui des jeunes femmes (57,74%). Ce constat reste valable à chaque âge. Par rapport au milieu de résidence, le taux brut d'activité des jeunes vivant en milieu rural (76,17%) est largement supérieur à celui des jeunes du milieu urbain (41,15%).

En rapport avec le sexe, chez les actifs occupés de sexe féminin, la majorité 90,41% est sans niveau d'instruction, 4,8% de niveau primaire et moins de 4% des actifs occupés de sexe féminin ont un niveau d'instruction supérieur au primaire. Quant au sexe masculin 77,66% des actifs occupés sont sans niveau d'instruction, 11,41% de niveau primaire et moins de 11% ont un niveau d'instruction supérieur au niveau primaire.

Le niveau du taux de chômage de l'ensemble du Burkina (2,4%) cache aussi de grandes disparités entre milieux de résidence. Ainsi, le niveau du taux du milieu urbain (9,3%) dépasse quinze (15) fois celui du milieu rural (0,6%). Autrement dit, le chômage est quasiment inexistant dans le milieu rural. La répartition des actifs au chômage par milieu de résidence selon le sexe confirme le fait que le chômage non seulement sévit dans le milieu urbain, mais aussi prédomine chez les masculins (9,6% contre 8,8% chez les féminins). De fait, dans ce milieu, plus de 2 chômeurs sur 3 (67,6%) sont des hommes.

La population active au chômage présente une structure par âge relativement jeune. En effet, la proportion des chômeurs de moins de 35 ans (les 15-34 ans) au niveau national est de 84,8%, tandis que celles relatives aux chômeurs de sexe masculin et de sexe féminin pris individuellement sont respectivement de 83,3% et 88,1%. Autrement dit, respectivement près de 85% de chômeurs dans l'ensemble, presque autant chez les hommes (83%) et près de 8 femmes sur 9 (88%) chez les femmes sont concentrés dans ce grand groupe d'âges.

Les cumuls partiels des proportions relatives aux mêmes tranches d'âges aboutissent aux mêmes conclusions de relative jeunesse de la structure par âge et sexe lorsqu'on s'intéresse aux deux milieux de résidence. En effet, leurs proportions d'ensemble respectives de 85,3% et 82,8% ne s'écartent pas trop de celle de tous les chômeurs du pays (84,8%). L'importance relative des chômeurs dans les tranches d'âges semble tributaire du sexe. Ainsi, les femmes (au chômage) résidant dans le milieu urbain sont non seulement proportionnellement plus nombreuses que les hommes (au chômage) au sein du même milieu (90,4% contre 82,8%), mais elles le sont également vis-à-vis des femmes (au chômage) du milieu rural (90,4% contre 76,9%).

En dehors des « Sans niveau » représentant 40% de l'ensemble, environ 60% des chômeurs ont déclaré avoir atteint un certain niveau en ce qui concerne l'instruction dont respectivement 26% pour le niveau primaire, 30% pour le niveau secondaire et 4,4% pour le niveau supérieur. Bien entendu, les chômeurs du niveau supérieur sont faiblement représentés avec 4,4%. Cette catégorie est généralement rencontrée dans les grands centres urbains.

La répartition de la population inactive par sexe montre qu'il y a plus de femmes inactives que d'hommes. En effet, sur l'ensemble des inactifs, les femmes représentent une proportion de 77,6% alors que les hommes ne représentent que 22,4%. La répartition de la population

et le milieu de résidence montre que la majorité des hommes sont en milieu rural ; en milieu urbain par contre 60% des hommes sont en milieu rural.

➤ **De grands paradoxes apparaissent dans l'analyse**

En dépit de l'importance du volume de la population féminine dans la population totale résidente (51,7%), les hommes participent plus à l'activité économique. Tous les recensements le confirment. Au recensement général de la population de 1975 on a enregistré le taux le plus fort (96,56%) mais depuis lors, la tendance est à la baisse vers une stabilisation autour 51%. Toutefois, en 2006, le taux des actifs masculins est élevé à 54,28%

Sur l'ensemble des actifs occupés de 15-24 ans, 83,84% exercent dans le secteur primaire 12,80% dans le secteur tertiaire et seulement 3,36% dans le secteur secondaire. Le chômage n'est pas un phénomène rare chez les actifs de 15-24 ans. En effet 35,68% des chômeurs des personnes en âge de travailler se retrouvent parmi les jeunes de 15-24 ans. Selon le niveau d'instruction, il ressort que les actifs sans aucun niveau d'instruction sont les plus nombreux (78,43%) de l'ensemble ; ceux de niveau primaire et de secondaire premier cycle représentent respectivement 15,54% et 4,82%. Les actifs qui ont le niveau d'instruction secondaire deuxième cycle et supérieur représentent moins de 1% des actifs des 15-24 ans. Cependant, le taux brut d'activité des jeunes (15-25 ans) est élevé (65,94%).

Le taux de dépendance économique (15-64 ans) cache de profondes disparités selon le milieu de résidence: il est de 165,54% en milieu rural donc en dessous de la moyenne nationale de 174,41% parce que ce milieu a un taux d'activité plus important (80,22%). En milieu urbain, le taux de dépendance est plus élevé (210,88%) parce que la ville comporte plus de chômeurs et d'inactifs alors que c'est là que les niveaux d'instruction est plus important.

La répartition de la population inactive selon l'âge et le sexe montre une décroissance de la proportion des inactifs avec l'âge. Au Burkina Faso, on remarque une grande proportion d'inactifs avant 25 ans ; cette proportion baisse régulièrement et atteint son niveau faible aux âges avancés. Chez les hommes cette chute des proportions des inactifs est très prononcée après 30 ans. A 50 ans, il y a une légère augmentation du niveau des proportions des inactifs chez les hommes. Chez les femmes, on note les mêmes tendances avec des proportions plus réduites.

Une grande majorité de la population inactive se retrouvent en milieu rural : 1 004 435 soit 55,5% d'inactifs en milieu rural contre 805 888 soit 44,5% en milieu urbain. Paradoxalement, c'est en milieu rural que le taux d'activité est le plus élevé. La répartition des inactifs par le milieu de résidence selon le sexe montre que les hommes inactifs représentent 59,5% en milieu urbain alors que en milieu rural ce sont les femmes qui sont plus représentées (55,5%).



*Your complimentary
use period has ended.
Thank you for using
PDF Complete.*

UES ECONOMIQUES DE LA POPULATION

[*Click Here to upgrade to
Unlimited Pages and Expanded Features*](#)

tion de la participation des femmes aux activités économiques est largement sous-estimée. Il faut créer de nouveaux outils qui puissent permettre d'intégrer ou de prendre en compte leurs contributions à l'économie nationale.

Le chômage touche particulièrement les plus jeunes (15-24 ans) dans des proportions inquiétantes (35,68%). Cette tranche d'âge a un très faible niveau d'instruction : les « sans niveau d'instruction » représentent 78,43%. Son taux d'activité est pourtant non négligeable (65,94%). Des actions de renforcement des capacités pourraient être entreprises en faveur des jeunes. Se faisant, on augmente leur contribution à la consolidation de l'économie nationale. Le ministère chargé de l'emploi a ici un grand rôle à jouer.

Le taux de dépendance urbain (210,88%) dépasse la moyenne nationale (174,41%). Les villes s'appauvrissent de plus en plus. Ce n'est pas un fait nouveau, mais des actions de développement économiques sont nécessaires. Elles pourront commencer par des formations, formations professionnalisantes (apprentissage d'un métier), des recyclages etc.



*Your complimentary
use period has ended.
Thank you for using
PDF Complete.*

UES ECONOMIQUES DE LA POPULATION

[*Click Here to upgrade to
Unlimited Pages and Expanded Features*](#)

AFRISTAT. - *Concepts et indicateurs du marché du travail et du secteur informel*, Série Méthodes N° 2, décembre 1999.

Agenda 2004 de COGEB É International. - 1^{ère} page de texte.

Baldwin K.D.S., 1975. . *La démographie au service de la planification agricole*. Rome, Service de recherche et de formation en matière de développement, Division de l'analyse des politiques, ONU/FAO, 206 p.

Bernier B., Simon Y., 1998. - *Initiation à la macroéconomie*, Paris, Dunod, p. 17.

Bonkougou K. F., Zerbo J.G., 2000. . *Population active et activités économiques* in : INSD, *Analyse des résultats du Recensement Général de la Population et de l'Habitation de 1996. Volume I*, pp. 69-129. - Ouagadougou, Imprimerie de l'INSD.

BURKINA FASO. - *Les institutions de la IV^è République*, p. 18.

Conseil national de population, 2000. - *Politique nationale de population*, Ouagadougou, pp.59-60.

Conseil national de population, 2001. . *Politique nationale de population. Révision n°1*. Décembre 2000, Ouagadougou, p. 3.

Dakuyo L.-M., Sinaré Tinga, 1994. . . *Quatrième partie : Activités économiques* in : INSD, *Analyse des résultats de l'Enquête Démographique 1991*, Ouagadougou, 70 p.

Gbangou A., Dakuyo L.-M., 1990. . *La population active et les activités économiques* in : INSD, *Analyse des résultats définitifs* (du Recensement Général de la Population de 1985), 1^{ère} édition, pp. 201-246. . Ouagadougou, Imprimerie de l'INSD.

Gendreau F., 1993. . *La population de l'Afrique. Manuel de démographie*. Paris, KHARTALA-CEPED,

Gillis M., Perkins H. D., Roemer M., Snodgrass R. D., 1998. . *Economie du développement*, Département De Boeck Université, Paris, Bruxelles, p. 283.

Henry L. (Deuxième édition préparée par), 1981. . *Dictionnaire démographique multilingue. Volume français*, UIESP, Liège, Ordina éditions, 180 p.

Institut National de la Statistique et de la Démographie, 1978. . Recensement général de la population, Décembre 1975 ; Résultats définitifs ; volume 1 : les données nationales, 145 pages + annexes.

Institut National de la Statistique et de la Démographie /Ouagadougou/BF, 1985. - Recensement général de la population du Burkina 1985 : analyse des résultats définitifs.- Ouagadougou : INSD.- 282 p.

Institut National de la Statistique et de la démographie, 1994. - *Analyse des résultats de l'Enquête Démographique 1991 : Quatrième partie : Activités économiques* Ouagadougou, 70 p.

Institut National de la Statistique et de la Démographie, 1996. - *Analyse des résultats de l'Enquête Prioritaire sur les conditions de vie des ménages*, Première édition, Ouagadougou, INSD. 280 p.

Institut National de la Statistique et de la Démographie/Ouagadougou/BF, 1998. - Recensement Industriel et commercial : Répertoire . fichier des entreprises au Burkina Faso. . Ouagadougou : INSD.- 453 p.

Institut National de la Statistique et de la Démographie/Ouagadougou/BF, 2000. - *Analyse des résultats du Recensement général de la population et de l'habitation de 1996* vol. II, Ouagadougou : INSD . 280 p.

Institut National de la Statistique et de la Démographie/Ouagadougou/BF, 2000. - Annuaire statistique du Burkina Faso 1999. Direction des statistiques.

Institut National de la Statistique et de la Démographie, 2000. . Analyse des résultats du recensement Général de la Population et de l'habitation de 1996 : Volume I ; 348 pages

Institut National de la Statistique et de la démographie, 2000. - *Analyse des résultats de l'Enquête Prioritaire sur les conditions de vie des ménages 1998*, Ouagadougou, 281p.+ annexes

Institut National de la Statistique et de la Démographie/Ouagadougou/BF, 2001. - Indice de la production industrielle, statistiques rapides. 4^e trimestre. SR . IPI n°20. Burkina Faso/Direction des Etudes Economiques. 16 p.

Institut National de la Statistique et de la Démographie/Ouagadougou/BF, 2003. - Analyse des résultats de l'Enquête Burkinabé sur les conditions de vie des ménages. Ministère de l'économie et du développement. Rapport final 221 p + 45 p. d'annexe.

Institut National de la Statistique et de la Démographie/Ouagadougou/BF, 2008. . Résultats définitifs du Recensement Général de la Population et de l'habitation de 2006. Burkina Faso Ouagadougou : INSD . Bureau central du recensement . Ouagadougou . INSD. 49 p.

Institut National de la Statistique et de la Démographie/Ouagadougou/BF, 2008. . Principaux tableaux statistiques du Recensement Général de la Population et de l'habitation de 2006. Burkina Faso Ouagadougou : INSD . Bureau central du recensement . Ouagadougou . INSD.192 p.

Kaboré Z. E., 2005. - *Le rôle des différents acteurs dans la mise en œuvre d'un dispositif de formation professionnelle agricole : l'exemple du Burkina Faso*, Montpellier, pp. 2-3.

Konaté L.D., 1984. - *Cours d'initiation à la Démographie*. 60 p.

Lachaud Jean_Pierre, 1997. - *Pauvreté, vulnérabilité et marché du travail au Burkina Faso*, INSD, Ouagadougou, 187p.

Ministère de l'Economie et du Développement - Direction Générale de l'Economie et de la Planification, 2005. . *Rapport sur l'économie. Les sources de croissance et la vulnérabilité de l'économie burkinabé aux chocs exogènes*.

Ministère de l'Economie, des Finances et du Plan - Direction Nationale du Projet BKF/92/po2, 1995. - *Eléments d'intégration des variables démographiques dans les plans et programmes de développement*, 80 p.

- ances et du Plan, 1994.** - *Conférence Internationale sur* (Le Caire, 5-13 septembre 1994). *Rapport national.*
- ONU-CEPED-FNUAP-URD, 1992.** - Condition de la femme et population. Le cas de l'Afrique francophone. Préparé par Thérèse LOCOH, CEPED-INED, Paris. 116 p.
- Sanou O.M., Lachaud J.-P. (avec la participation et sous la direction de), 1993.** . *Pauvreté et marché du travail à Ouagadougou (Burkina Faso)*. Genève, DP/57, Institut international d'études sociales, 115 p.
- Sidi T., Yago N., Savadogo A., 2006.** . *Population active et activités économiques* in : INSD, *Analyse des résultats de l'Enquête Annuelle sur les conditions de vie des ménages et du suivi de la pauvreté en 2005 (EA/QUIBB 2005)*, pp. 129-149. . Ouagadougou.
- Tabutin D., 1984.** - *La collecte des données en démographie*. Ordina Editions,
- Union Africaine, 2006.** - *L'état de la population africaine. Rapport 2006. Dynamique des populations: Répercussions sur la réalisation des objectifs du Millénaire pour le Développement*, Département des Affaires Sociales, Commission de l'Union africaine, 65 p.
- Wéry R. (Sous la direction de), 1996.** . *Modélisation démo-économique : l'expérience des modèles Bachue. Population et développement n° 4*. Louvain-la Neuve . Paris, Academia-Bruylant, L'Harmattan, 217 p.
- Yago N., Sory I., 2003.** - *Le secteur informel dans l'agglomération de Ouagadougou : Performances, insertion, perspectives. Enquête 1-2-3. Premiers résultats de la phase 2. Décembre 2000 . Novembre 2001*. INSD, Ouagadougou, 53 p.
- Zabsonré A., 2003.** - *Enquête 1-2-3 : L'emploi, le chômage et les conditions d'activité dans l'agglomération de Ouagadougou*. INSD, Ouagadougou, 52 p.



*Your complimentary
use period has ended.
Thank you for using
PDF Complete.*

UES ECONOMIQUES DE LA POPULATION

[*Click Here to upgrade to
Unlimited Pages and Expanded Features*](#)

Les variables utilisées

La population dépendante économiquement ou à charge

La population dépendante économiquement ou à charge est constituée par l'ensemble des personnes âgées de moins de 5 ans et de celles de 5 ans et + qui sont inactives.

La branche d'activité

Une branche est un ensemble d'établissements ou d'entreprises spécialisés dans la production d'un bien ou d'un service. La classification par branche permet de mesurer l'importance et l'évolution des produits ou services.

Les actifs peuvent être classés selon la branche d'activité qui désigne l'activité de l'établissement ou de l'entreprise où une personne active a travaillé pendant la période de référence, ou a travaillé la dernière fois si elle est en chômage.

Au RGPH-2006, il s'agissait particulièrement de cerner la nature de l'activité de l'établissement ou de l'entreprise où exerçait la personne recensée. Lors de ladite opération, la détermination de la branche d'activité est passée par la quête de ce que faisait principalement l'employeur ou l'entreprise à laquelle appartenait le recensé. Par ailleurs, on avait insisté sur le fait qu'il ne fallait pas confondre la branche d'activité au type de travail effectué par l'individu.

L'emploi

Le concept d'emploi est utilisé pour désigner un poste de travail affecté à une production. L'emploi peut être rémunéré ou non.

- L'emploi est rémunéré lorsque la personne active travaille au compte d'un employeur et perçoit une rémunération en espèces et/ou en nature. L'emploi rémunéré concerne par exemple les travailleurs salariés i.e. les fonctionnaires et les travailleurs à temps partiel et les militaires.
- L'emploi non rémunéré ou travail indépendant existe lorsque la personne active travaille à son propre compte ou au compte de son parent sans rémunération. Le revenu de cette personne est constitué du résultat d'exploitation qui peut être un bénéfice ou une perte. Exemples : les employeurs ; les travailleurs indépendants ; les travailleurs familiaux ; les membres de coopératives.

Formules des taux globaux d'activité

a) Le taux brut d'activité

$$\text{Taux brut d'activité} = \frac{\text{Population active globale (occupée et au chômage)}}{\text{Population résidente totale}} \times 100$$

Il permet de se faire une idée du nombre de personnes actives susceptibles de nourrir celles qui ne sont pas actives. Ce n'est pas un bon indicateur du niveau de développement économique. Il exprime seulement l'organisation sociale du travail dont il dépend.

$$\text{Taux spécifique d'activité} = \frac{\text{Population active globale (occupée et au chômage)}}{\text{Population âgée de 5 ans et +}} \times 100$$

Cet indicateur mesure la participation de la population au monde du travail et donne une indication de la taille relative de l'offre de main-d'œuvre disponible pour la production des biens et services. Il peut être désagrégé selon le genre, le milieu de résidence, la région et les classes d'âge pour faire apparaître les spécificités éventuelles des catégories de la population.

Formule du taux d'occupation

$$\text{Taux de chômage} = \frac{\text{Effectif de la population active occupée (occupés)}}{\text{Effectif de la population active (occupés + chômeurs)}} \times 100$$

Cet indicateur donne des informations sur la capacité d'une économie à créer des emplois. Tandis qu'un niveau élevé signifie qu'une proportion importante de la population active de l'économie est employée, un niveau faible signifie au contraire qu'une infime proportion de la population active participe directement aux activités du marché productif.

Formule du taux de chômage

$$\text{Taux de chômage} = \frac{\text{Nombre de chômeurs}}{\text{Population active}} \times 100$$

Le taux de chômage correspond à la proportion de la population active qui n'est pas pourvue d'un emploi. Pris avec l'indicateur du taux d'occupation, il constitue l'indicateur qui fournit la description la plus large de la situation du travail dans une économie. De ce fait, il est l'indicateur du marché du travail le plus connu et sans doute le plus médiatisé. Cependant, il demeure tributaire du système économique et du niveau de développement atteint par le pays considéré.

Formule du taux de dépendance économique

Le taux de dépendance économique (TDE) s'obtient comme suit :

$$\text{TDE} = \frac{\text{Pop. de moins de 15 ans} + \text{Pop. de 65 ans et plus} + \text{Pop. Inactive} + \text{Pop. au chômage}}{\text{Population active occupée de 15-64 ans}} \times 100$$

Il correspond au nombre de personnes à charge pour 100 actifs occupés, autrement dit, la charge économique que supportent les actifs occupés en termes de nombre de personnes inactives qui leur doivent leur subsistance.

$$\text{Proportion des emplois du secteur } i = \frac{\text{Nombre de travailleurs du secteur } i}{\text{Total des occupés}} \times 100$$

Tableau A.1 : Effectifs de la population active étrangère 2006

| Nationalité | Effectif | Pourcentage |
|--|--------------|--------------|
| Bénin | 1700 | 6,3 |
| Cameroun | 244 | 0,9 |
| Cap Vert | 286 | 1,1 |
| Congo | 228 | 0,8 |
| Côte d'Ivoire | 941 | 3,5 |
| Gabon | 90 | 0,3 |
| Gambie | 37 | 0,1 |
| Ghana | 1675 | 6,2 |
| Guinée-Bissau | 52 | 0,2 |
| Guinée Conakry | 442 | 1,6 |
| Libéria | 88 | 0,3 |
| Mali | 7073 | 26,1 |
| Mauritanie | 117 | 0,4 |
| Niger | 2498 | 9,2 |
| Nigeria | 2771 | 10,2 |
| République Démocratique du Congo (RDC) | 93 | 0,3 |
| Sénégal | 754 | 2,8 |
| Sierra Léone | 33 | 0,1 |
| Soudan | 134 | 0,5 |
| Tchad | 272 | 1,0 |
| Togo | 4795 | 17,7 |
| Autres pays africains | 220 | 0,8 |
| Amérique | 215 | 0,8 |
| Asie | 256 | 0,9 |
| Europe | 902 | 3,3 |
| Océanie | 9 | 0,0 |
| ND | 1176 | 4,3 |
| Total | 27101 | 100,0 |

par sexe de la population active de nationalité

| Groupe d'âges | Masculin | | Féminin | | Total | |
|---------------|-----------|-------|-----------|-------|-----------|-------|
| | Effectifs | % | Effectifs | % | Effectifs | % |
| 15-19 ans | 491 548 | 17,7 | 425 667 | 18,1 | 917 215 | 17,9 |
| 20-24 ans | 439 399 | 15,8 | 390 985 | 16,7 | 830 384 | 16,2 |
| 25-29 ans | 413 441 | 14,9 | 357 486 | 15,2 | 770 927 | 15,0 |
| 30-34 ans | 348 062 | 12,5 | 285 806 | 12,2 | 633 868 | 12,4 |
| 35-39 ans | 287 544 | 10,3 | 243 069 | 10,4 | 530 613 | 10,3 |
| 40-44 ans | 241 275 | 8,7 | 204 355 | 8,7 | 445 630 | 8,7 |
| 45-49 ans | 187 472 | 6,7 | 158 270 | 6,7 | 345 742 | 6,7 |
| 50-54 ans | 157 858 | 5,7 | 126 262 | 5,4 | 284 120 | 5,5 |
| 55-59 ans | 120 700 | 4,3 | 87 196 | 3,7 | 207 896 | 4,1 |
| 60-64 ans | 96 550 | 3,5 | 69 584 | 3,0 | 166 134 | 3,2 |
| Total | 2 783 849 | 100,0 | 2 348 680 | 100,0 | 5 132 529 | 100,0 |

Tableau A 3 : Niveau d'instruction des actifs de nationalité burkinabé selon le milieu de résidence et le sexe

| Niveau d'instruction | Total | | | Masculin | | | Féminin | | |
|----------------------|--------|-------|-------|----------|-------|-------|---------|-------|-------|
| | Urbain | Rural | Total | Urbain | Rural | Total | Urbain | Rural | Total |
| Aucun | 49,3 | 89,9 | 81,4 | 46,0 | 85,9 | 75,8 | 55,8 | 94,1 | 88,1 |
| Primaire | 23,9 | 7,5 | 10,9 | 25,5 | 10,4 | 14,2 | 20,9 | 4,5 | 7,1 |
| 1er cycle | 15,3 | 1,6 | 4,4 | 16,0 | 2,2 | 5,7 | 14,0 | 0,9 | 2,9 |
| 2nd cycle | 6,5 | 0,6 | 1,8 | 6,9 | 0,9 | 2,4 | 5,7 | 0,3 | 1,1 |
| Supérieur | 4,7 | 0,2 | 1,1 | 5,4 | 0,3 | 1,6 | 3,4 | 0,1 | 0,6 |
| ND | 0,3 | 0,3 | 0,3 | 0,3 | 0,3 | 0,3 | 0,3 | 0,3 | 0,3 |
| Total | 100,0 | 100,0 | 100,0 | 100,0 | 100,0 | 100,0 | 100,0 | 100,0 | 100,0 |

Tableau A.4 : Taux d'activité par groupes d'âges spécifiques

| Groupes d'âges spécifiques | Taux brut | Taux net |
|----------------------------|-----------|----------|
| 5-14 ans | 31,8 | 34,9 |
| 15-64 ans | 68,6 | 74,0 |
| 65 ans et plus | 25,0 | 52,8 |
| ND | 16,1 | 16,1 |
| Total | 52,4 | 59,1 |

[Click Here to upgrade to
Unlimited Pages and Expanded Features](#)

Province de résidence

| | Taux brut d'activité | | | Taux net | | |
|--------------|----------------------|-------------|-------------|-------------|-------------|-------------|
| | M | F | M+F | M | F | M+F |
| Bam | 55,9 | 51,9 | 53,8 | 69,3 | 62,5 | 65,6 |
| Bazega | 56,6 | 57,0 | 56,8 | 69,6 | 67,7 | 68,6 |
| Bougouriba | 52,7 | 33,7 | 42,9 | 64,0 | 40,2 | 51,7 |
| Boulgou | 52,8 | 46,5 | 49,4 | 65,5 | 55,7 | 60,1 |
| Boulkiemde | 47,9 | 52,5 | 50,5 | 58,5 | 61,3 | 60,1 |
| Comoe | 56,3 | 36,9 | 46,5 | 68,3 | 44,5 | 56,2 |
| Ganzourgou | 57,8 | 54,9 | 56,3 | 72,0 | 66,3 | 68,9 |
| Gnagna | 61,7 | 56,8 | 59,2 | 78,8 | 71,2 | 74,9 |
| Gourma | 58,4 | 48,9 | 53,5 | 73,0 | 59,9 | 66,2 |
| Houet | 53,1 | 30,5 | 41,7 | 63,2 | 36,0 | 49,5 |
| Kadiogo | 49,5 | 26,4 | 38,0 | 57,0 | 30,3 | 43,7 |
| Kenedougou | 58,1 | 39,2 | 48,5 | 71,9 | 48,1 | 59,8 |
| Kossi | 59,3 | 34,8 | 47,0 | 73,1 | 42,7 | 57,8 |
| Kouritenga | 54,1 | 51,3 | 52,6 | 67,0 | 61,5 | 64,0 |
| Mouhoun | 57,9 | 39,7 | 48,8 | 70,9 | 48,0 | 59,3 |
| Nahouri | 55,5 | 46,7 | 50,9 | 67,0 | 55,5 | 61,0 |
| Namentenga | 62,3 | 61,0 | 61,6 | 78,5 | 75,1 | 76,7 |
| Oubritenga | 55,4 | 54,4 | 54,8 | 68,2 | 65,3 | 66,7 |
| Oudalan | 58,3 | 13,0 | 35,6 | 70,4 | 15,6 | 42,7 |
| Passore | 52,0 | 56,5 | 54,4 | 63,6 | 66,9 | 65,4 |
| Poni | 53,5 | 36,0 | 44,3 | 64,4 | 42,5 | 52,8 |
| Sanguie | 52,8 | 51,6 | 52,1 | 65,4 | 61,6 | 63,3 |
| Sanmatenga | 58,4 | 57,6 | 57,9 | 72,8 | 69,5 | 71,0 |
| Seno | 59,6 | 10,7 | 35,0 | 72,0 | 12,8 | 42,2 |
| Sissili | 59,5 | 50,4 | 54,8 | 74,3 | 61,5 | 67,6 |
| Soum | 57,9 | 29,1 | 43,3 | 72,2 | 35,8 | 53,7 |
| Sourou | 56,3 | 44,8 | 50,5 | 69,0 | 54,5 | 61,7 |
| Tapoa | 58,3 | 46,2 | 52,2 | 74,3 | 58,2 | 66,1 |
| Yatenga | 50,6 | 40,4 | 45,2 | 62,3 | 48,5 | 54,9 |
| Zoundweogo | 55,5 | 55,2 | 55,3 | 68,7 | 66,2 | 67,4 |
| Bale | 61,0 | 48,5 | 54,7 | 74,3 | 58,4 | 66,2 |
| Banwa | 58,0 | 48,8 | 53,4 | 72,1 | 59,8 | 65,8 |
| Ioba | 54,9 | 41,8 | 48,2 | 67,0 | 50,3 | 58,3 |
| Komandjoari | 64,5 | 50,1 | 57,2 | 81,0 | 62,0 | 71,3 |
| Kompienga | 56,8 | 44,6 | 50,7 | 70,7 | 55,7 | 63,3 |
| Koulpelogo | 55,1 | 45,1 | 49,9 | 69,1 | 55,5 | 62,0 |
| Kourweogo | 55,3 | 64,0 | 60,1 | 68,4 | 75,6 | 72,4 |
| Leraba | 58,5 | 54,4 | 56,4 | 72,8 | 66,4 | 69,5 |
| Loroum | 50,8 | 39,6 | 44,9 | 63,7 | 48,3 | 55,5 |
| Nayala | 54,2 | 37,0 | 45,6 | 66,5 | 44,9 | 55,6 |
| Noumbiel | 57,1 | 35,1 | 45,8 | 71,0 | 43,4 | 56,9 |
| Tuy | 62,5 | 55,9 | 59,1 | 77,7 | 68,4 | 72,9 |
| Yagha | 62,0 | 19,3 | 40,8 | 76,3 | 23,7 | 50,1 |
| Ziro | 58,7 | 49,2 | 53,8 | 73,4 | 60,2 | 66,5 |
| Zondoma | 48,5 | 45,2 | 46,7 | 60,4 | 54,5 | 57,2 |
| Total | 55,2 | 42,8 | 48,8 | 67,5 | 51,3 | 59,1 |

Etat matrimonial

| | Taux brut | Taux net |
|------------------------|-------------|-------------|
| Célibataire | 61,2 | 61,2 |
| Marié à une femme | 75,9 | 75,9 |
| Marié à 2 femmes | 79,0 | 79,0 |
| Marié 3 femmes | 80,5 | 80,5 |
| Marié 4 femmes ou plus | 81,5 | 81,5 |
| Veuf/Veuve | 52,4 | 52,4 |
| Divorcé(e) | 70,6 | 70,6 |
| Union libre | 85,5 | 85,5 |
| ND | 32,3 | 32,3 |
| Total | 69,1 | 69,1 |

Tableau A.7 : Taux d'activité selon le statut matrimonial et le milieu de résidence (actifs de 15-64 ans)

| Etat matrimonial | Milieu de résidence | | Total |
|------------------------|---------------------|-------------|-------------|
| | Urbain | Rural | |
| Célibataire | 51,0 | 79,6 | 68,0 |
| Marié à une femme | 64,3 | 81,2 | 76,6 |
| Marié à 2 femmes | 61,5 | 81,9 | 79,6 |
| Marié 3 femmes | 58,7 | 83,5 | 81,3 |
| Marié 4 femmes ou plus | 56,9 | 84,6 | 82,6 |
| Veuf/Veuve | 49,8 | 69,4 | 65,0 |
| Divorcé(e) | 68,4 | 75,0 | 73,1 |
| Union libre | 84,6 | 87,9 | 86,0 |
| ND | 36,5 | 53,4 | 48,3 |
| Total | 57,4 | 80,2 | 74,0 |

Tableau A.8: Taux d'activité selon le statut matrimonial et le sexe (actifs de 15-64 ans)

| Etat matrimonial | Sexe | | Total |
|------------------------|-------------|-------------|-------------|
| | Masculin | Féminin | |
| Célibataire | 76,0 | 52,7 | 68,0 |
| Marié à une femme | 97,0 | 59,4 | 76,6 |
| Marié à 2 femmes | 97,5 | 71,2 | 79,6 |
| Marié 3 femmes | 97,5 | 76,6 | 81,3 |
| Marié 4 femmes ou plus | 95,2 | 80,1 | 82,6 |
| Veuf/Veuve | 79,8 | 63,7 | 65,0 |
| Divorcé(e) | 87,3 | 66,9 | 73,1 |
| Union libre | 95,7 | 58,6 | 86,0 |
| ND | 50,6 | 47,0 | 48,3 |
| Total | 87,4 | 62,7 | 74,0 |

les grandes villes (actifs de 15-64 ans)

| | Sexe | | Total |
|----------------|----------|---------|-------|
| | Masculin | Féminin | |
| Ouagadougou | 74,1 | 35,9 | 55,5 |
| Bobo-Dioulasso | 75,1 | 33,3 | 54,3 |
| Autres villes | 75,5 | 48,0 | 61,5 |
| Total | 74,7 | 39,8 | 57,4 |

Tableau A.10 : La population active selon le milieu de résidence

| ANNEE | Milieu de résidence | | | |
|-------|---------------------|-----------------|-----------|-----------------|
| | Urbain | Pourcentage (%) | Rural | Pourcentage (%) |
| 2006 | 1 086 779 | 21,0 | 4 072 851 | 78,9 |
| 1996 | 565 882 | 11,2 | 4 509 733 | 88,9 |
| 1985 | 321 336 | 7,9 | 3 745 675 | 92,1 |
| 1975 | 112 930 | 8,1 | 1 295 225 | 91,9 |

Tableau A.11 : Répartition de la population en âge de travailler selon les groupes d'âges spécifiques et le sexe

| Catégories de population | | Popula- tion Active | Occupé | Chô- meur | En quête du 1er emploi | Popula- tion Inactive | Retrai- té | Occupé au foyer | Elève ou étudiant | Ren- tier | Autres inactifs | Total |
|--------------------------|-----|---------------------------|---------|--------------|---------------------------------|-----------------------------|---------------|--------------------|-------------------------|--------------|--------------------|----------|
| 5-14 ans | M | 776333 | 776333 | 0 | 0 | 1300243 | 0 | 31545 | 786004 | 0 | 482694 | 2076576 |
| | F | 641488 | 641488 | | | 1344234 | 0 | 182353 | 662641 | 0 | 499240 | 1985722 |
| | M+F | 1417821 | 1417821 | 0 | 0 | 2644477 | 0 | 213898 | 1448645 | 0 | 981934 | 4062298 |
| 15-64 ans | M | 2800618 | 2716438 | 18160 | 66020 | 405075 | 13745 | 18812 | 255500 | 3798 | 113220 | 3205693 |
| | F | 2359012 | 2319453 | 8251 | 31308 | 1405248 | 2508 | 1057924 | 184866 | 2138 | 157812 | 3764260 |
| | M+F | 5159630 | 5035891 | 26411 | 97328 | 1810323 | 16253 | 1076736 | 440366 | 5936 | 271032 | 6969953 |
| 65 ans et plus | M | 161762 | 161762 | 0 | 0 | 69112 | 10170 | 3057 | 0 | 939 | 54946 | 230874 |
| | F | 100224 | 100224 | 0 | 0 | 165432 | 1597 | 44451 | 0 | 830 | 118554 | 265656 |
| | M+F | 261986 | 261986 | 0 | 0 | 234544 | 11767 | 47508 | 0 | 1769 | 173500 | 496530 |
| En- sembl e | M | 3738713 | 3654533 | 18160 | 66020 | 1774430 | 23915 | 53414 | 1041504 | 4737 | 650860 | 5513143 |
| | F | 3100724 | 3061165 | 8251 | 31308 | 2914914 | 4105 | 1284728 | 847507 | 2968 | 775606 | 6015638 |
| | M+F | 6839437 | 6715698 | 26411 | 97328 | 4689344 | 28020 | 1338142 | 1889011 | 7705 | 1426466 | 11528781 |

Population en âge de travailler selon les groupes
et le milieu de résidence

| Catégories de population | | Popula- tion Active | Occupé | Chô- meur | En quête du 1er emploi | Popula- tion Inactive | Retrai- té | Occupé au foyer | Elève ou étudiant | Ren- tier | Autres inactifs | Total |
|--------------------------|-----------------------|---------------------------|---------|--------------|---------------------------------|-----------------------------|---------------|--------------------|-------------------------|--------------|--------------------|----------|
| 5-14 ans | Urbain | 56605 | 56605 | 0 | 0 | 714825 | 0 | 31397 | 532959 | 0 | 150469 | 771430 |
| | Rural | 1361216 | 1361216 | 0 | 0 | 1929652 | 0 | 182501 | 915686 | 0 | 831465 | 3290868 |
| | Ensem- ble | 1417821 | 1417821 | 0 | 0 | 2644477 | 0 | 213898 | 1448645 | 0 | 981934 | 4062298 |
| 15-64 ans | Urbain | 1086779 | 985762 | 18286 | 82731 | 805888 | 13924 | 380993 | 310283 | 3376 | 97312 | 1892667 |
| | Rural | 4072851 | 4050129 | 8125 | 14597 | 1004435 | 2329 | 695743 | 130083 | 2560 | 173720 | 5077286 |
| | Ensem- ble | 5159630 | 5035891 | 26411 | 97328 | 1810323 | 16253 | 1076736 | 440366 | 5936 | 271032 | 6969953 |
| 65 ans et plus | Urbain | 28655 | 28655 | 0 | 0 | 59669 | 8931 | 14751 | 0 | 794 | 35193 | 88324 |
| | Rural | 233331 | 233331 | 0 | 0 | 174875 | 2836 | 32757 | 0 | 975 | 138307 | 408206 |
| | Ensem- ble | 261986 | 261986 | 0 | 0 | 234544 | 11767 | 47508 | 0 | 1769 | 173500 | 496530 |
| En- semble | Urbain | 1172039 | 1071022 | 18286 | 82731 | 1580382 | 22855 | 427141 | 843242 | 4170 | 282974 | 2752421 |
| | Rural | 5667398 | 5644676 | 8125 | 14597 | 3108962 | 5165 | 911001 | 1045769 | 3535 | 1143492 | 8776360 |
| | Ensem- ble | 6839437 | 6715698 | 26411 | 97328 | 4689344 | 28020 | 1338142 | 1889011 | 7705 | 1426466 | 11528781 |

Grands groupes d'occupation selon les groupes d'âges

| Grands groupes d'occupation | Groupe d'âges spécifiques | | | | |
|--|---------------------------|-------------|----------------|--------|-----------|
| | 5 à 14 ans | 15 à 64 ans | 65 ans et plus | ND | Total |
| Exécutif + cadres supérieurs | 0,0 | 0,0 | 0,0 | 0,1 | 0,0 |
| Intellectuels, scientifiques | 0,0 | 0,6 | 0,2 | 0,5 | 0,5 |
| Professions intermédiaires | 0,0 | 1,5 | 0,0 | 0,0 | 1,1 |
| Cadres subalternes de l'administration | 0,0 | 0,9 | 0,0 | 0,0 | 0,7 |
| Personnel de services et vendeur | 1,6 | 9,6 | 3,8 | 12,8 | 7,7 |
| Agriculteurs, élevage, pêcheurs | 95,7 | 78,5 | 92,6 | 71,7 | 82,6 |
| Artisans, ouvriers | 1,0 | 5,8 | 2,1 | 7,4 | 4,6 |
| Conducteurs d'installations et de machines | 0,0 | 0,0 | 0,0 | 0,0 | 0,0 |
| Ouvriers et employés non qualifiés | 0,4 | 1,1 | 0,3 | 1,7 | 0,9 |
| Autres métiers et professions | 0,2 | 1,2 | 0,4 | 3,2 | 0,9 |
| Sans profession, profession non précisée | 1,0 | 0,9 | 0,5 | 2,6 | 0,9 |
| Total | 100,0 | 100,0 | 100,0 | 100,0 | 100,0 |
| Effectif | 1 417 821 | 5 035 891 | 249 969 | 12 017 | 6 715 698 |

Tableau A.15 : Niveau d'instruction par branches d'activités

| Branches d'activités | Niveau d'instruction | | | | | | Total |
|--|----------------------|----------|----------------|-----------------|-----------|--------|-----------|
| | Aucun | Primaire | 1er cycle Sec. | 2ème cycle sec. | Supérieur | ND | |
| Agriculture, chasse et sylviculture | 88,8 | 60,9 | 25,9 | 6,5 | 4,5 | 79,8 | 82,5 |
| Pêche, pisciculture, aquaculture | 0,0 | 0,1 | 0,0 | 0,0 | 0,0 | 0,0 | 0,0 |
| Activités extractives | 0,4 | 0,4 | 0,4 | 0,2 | 0,3 | 0,7 | 0,4 |
| Activités de fabrication | 2,1 | 8,0 | 10,9 | 4,4 | 3,1 | 2,9 | 3,0 |
| Production et distribution d'électricité, de gaz et d'eau | 0,0 | 0,2 | 0,7 | 1,2 | 1,6 | 0,1 | 0,1 |
| Construction | 0,5 | 2,7 | 4,5 | 2,9 | 2,9 | 0,8 | 0,9 |
| Commerce, réparation de véhicules | 4,9 | 14,3 | 18,1 | 7,3 | 4,1 | 6,4 | 6,2 |
| Hôtels et restaurants | 0,4 | 1,5 | 2,5 | 1,3 | 0,7 | 0,6 | 0,6 |
| Transports, activités des auxiliaires de transport et communications | 0,1 | 0,6 | 1,7 | 2,1 | 3,4 | 0,2 | 0,2 |
| Activités financières | 0,0 | 0,1 | 0,5 | 1,6 | 4,1 | 0,0 | 0,1 |
| Immobilier, locations et services aux entreprises | 0,0 | 0,2 | 1,0 | 1,8 | 5,0 | 0,1 | 0,1 |
| Activités d'administration publique | 0,1 | 0,9 | 6,5 | 14,6 | 19,0 | 0,5 | 0,7 |
| Education | 0,1 | 0,4 | 5,7 | 31,4 | 24,2 | 0,6 | 0,9 |
| Activités de santé et d'action sociale | 0,1 | 0,4 | 3,6 | 11,3 | 9,7 | 0,3 | 0,4 |
| Activités à caractère collectif ou personnel | 0,6 | 3,5 | 7,5 | 4,8 | 5,8 | 1,1 | 1,2 |
| Activités des ménages en tant qu'employeurs de personnel domestique | 0,3 | 0,9 | 0,7 | 0,2 | 0,2 | 0,7 | 0,4 |
| Activités des organisations extraterritoriales | 0,0 | 0,0 | 0,1 | 0,3 | 1,6 | 0,0 | 0,0 |
| ND | 1,7 | 5,1 | 9,7 | 8,2 | 9,9 | 5,1 | 2,4 |
| Total | 100,0 | 100,0 | 100,0 | 100,0 | 100,0 | 100,0 | 100,0 |
| Effectif | 5 725 251 | 620 781 | 206 860 | 86 201 | 54 771 | 21 834 | 6 715 698 |

Population active occupée par groupes d'âges
et par activité

| Branches d'activités | Sexe | | | | | |
|---|------------------|--------------|------------------|--------------|------------------|--------------|
| | Masculin | | Féminin | | Total | |
| | Effectif | % | Effectif | % | Effectif | % |
| Agriculture, chasse et sylviculture | 2 055 050 | 75,7 | 1 891 227 | 81,5 | 3 946 277 | 78,4 |
| Pêche, pisciculture, aquaculture | 2 669 | 0,1 | 175 | 0,0 | 2 844 | 0,1 |
| Activités extractives | 17 674 | 0,7 | 4 550 | 0,2 | 22 224 | 0,4 |
| Activités de fabrication | 97 751 | 3,6 | 86 923 | 3,7 | 184 674 | 3,7 |
| Production et distribution d'électricité, de gaz et d'eau | 4 974 | 0,2 | 540 | 0,0 | 5 514 | 0,1 |
| Construction | 55 632 | 2,0 | 1 012 | 0,0 | 56 644 | 1,1 |
| Commerce, réparation de véhicules | 205 521 | 7,6 | 182 996 | 7,9 | 388 517 | 7,7 |
| Hôtels et restaurants | 12 699 | 0,5 | 22 711 | 1,0 | 35 410 | 0,7 |
| Transports, activités des auxiliaires de transport et communications | 12 866 | 0,5 | 1 832 | 0,1 | 14 698 | 0,3 |
| Activités financières | 3 192 | 0,1 | 1 966 | 0,1 | 5 158 | 0,1 |
| Immobilier, locations et services aux entreprises | 6 489 | 0,2 | 2 100 | 0,1 | 8 589 | 0,2 |
| Activités d'administration publique | 37 202 | 1,4 | 7 619 | 0,3 | 44 821 | 0,9 |
| Education | 40 526 | 1,5 | 17 165 | 0,7 | 57 691 | 1,1 |
| Activités de santé et d'action sociale | 16 581 | 0,6 | 11 138 | 0,5 | 27 719 | 0,6 |
| Activités à caractère collectif ou personnel | 45 251 | 1,7 | 31 965 | 1,4 | 77 216 | 1,5 |
| Activités des ménages en tant qu'employeurs de personnel domestique | 5 057 | 0,2 | 14 443 | 0,6 | 19 500 | 0,4 |
| Activités des organisations extraterritoriales | 1 234 | 0,0 | 545 | 0,0 | 1 779 | 0,0 |
| ND | 96 070 | 3,5 | 40 546 | 1,7 | 136 616 | 2,7 |
| Total | 2 716 438 | 100,0 | 2 319 453 | 100,0 | 5 035 891 | 100,0 |

[Click Here to upgrade to
Unlimited Pages and Expanded Features](#)

Occupée par branches d'activités et par sexe

| Branches d'activités | Sexe | | | | | |
|---|------------------|--------------|------------------|--------------|------------------|--------------|
| | Masculin | | Féminin | | Total | |
| | Effectif | % | Effectif | % | Effectif | % |
| Agriculture, chasse et sylviculture | 2 055 050 | 75,7 | 1 891 227 | 81,5 | 3 946 277 | 78,4 |
| Pêche, pisciculture, aquaculture | 2 669 | 0,1 | 175 | 0,0 | 2 844 | 0,1 |
| Activités extractives | 17 674 | 0,7 | 4 550 | 0,2 | 22 224 | 0,4 |
| Activités de fabrication | 97 751 | 3,6 | 86 923 | 3,7 | 184 674 | 3,7 |
| Production et distribution d'électricité, de gaz et d'eau | 4 974 | 0,2 | 540 | 0,0 | 5 514 | 0,1 |
| Construction | 55 632 | 2,0 | 1 012 | 0,0 | 56 644 | 1,1 |
| Commerce, réparation de véhicules | 205 521 | 7,6 | 182 996 | 7,9 | 388 517 | 7,7 |
| Hôtels et restaurants | 12 699 | 0,5 | 22 711 | 1,0 | 35 410 | 0,7 |
| Transports, activités des auxiliaires de transport et communications | 12 866 | 0,5 | 1 832 | 0,1 | 14 698 | 0,3 |
| Activités financières | 3 192 | 0,1 | 1 966 | 0,1 | 5 158 | 0,1 |
| Immobilier, locations et services aux entreprises | 6 489 | 0,2 | 2 100 | 0,1 | 8 589 | 0,2 |
| Activités d'administration publique | 37 202 | 1,4 | 7 619 | 0,3 | 44 821 | 0,9 |
| Éducation | 40 526 | 1,5 | 17 165 | 0,7 | 57 691 | 1,1 |
| Activités de santé et d'action sociale | 16 581 | 0,6 | 11 138 | 0,5 | 27 719 | 0,6 |
| Activités à caractère collectif ou personnel | 45 251 | 1,7 | 31 965 | 1,4 | 77 216 | 1,5 |
| Activités des ménages en tant qu'employeurs de personnel domestique | 5 057 | 0,2 | 14 443 | 0,6 | 19 500 | 0,4 |
| Activités des organisations extraterritoriales | 1 234 | 0,0 | 545 | 0,0 | 1 779 | 0,0 |
| ND | 96 070 | 3,5 | 40 546 | 1,7 | 136 616 | 2,7 |
| Total | 2 716 438 | 100,0 | 2 319 453 | 100,0 | 5 035 891 | 100,0 |

| Branches d'activités | Niveau d'instruction | | | | | | Total |
|--|----------------------|---------------|--------------------------------|---------------------------------|----------------|--------|-----------|
| | Aucun | Primai- re | 1er cycle Secon daire | 2ème cycle secon daire | Supé- rieur | ND | |
| Agriculture, chasse et sylviculture | 86,2 | 56,9 | 25,4 | 6,4 | 4,4 | 76,3 | 78,4 |
| Pêche, pisciculture, aquaculture | 0,1 | 0,1 | 0,0 | 0,0 | 0,0 | 0,1 | 0,1 |
| Activités extractives | 0,4 | 0,5 | 0,4 | 0,2 | 0,3 | 0,8 | 0,4 |
| Activités de fabrication | 2,6 | 8,8 | 11,0 | 4,4 | 3,0 | 3,6 | 3,7 |
| Production et distribution d'électricité, de gaz et d'eau | 0,0 | 0,2 | 0,7 | 1,2 | 1,6 | 0,1 | 0,1 |
| Construction | 0,7 | 3,0 | 4,6 | 2,9 | 2,9 | 1,1 | 1,1 |
| Commerce, réparation de véhicules | 6,2 | 15,7 | 18,2 | 7,3 | 4,1 | 7,9 | 7,7 |
| Hôtels et restaurants | 0,5 | 1,6 | 2,6 | 1,3 | 0,7 | 0,8 | 0,7 |
| Transports, activités des auxiliaires de transport et communications | 0,1 | 0,7 | 1,7 | 2,1 | 3,4 | 0,2 | 0,3 |
| Activités financières | 0,0 | 0,1 | 0,5 | 1,6 | 4,1 | 0,1 | 0,1 |
| Immobilier, locations et services aux entreprises | 0,0 | 0,2 | 1,0 | 1,8 | 5,0 | 0,1 | 0,2 |
| Activités d'administration publique | 0,1 | 1,0 | 6,6 | 14,6 | 19,0 | 0,7 | 0,9 |
| Education | 0,1 | 0,4 | 5,8 | 31,4 | 24,3 | 0,8 | 1,1 |
| Activités de santé et d'action sociale | 0,1 | 0,5 | 3,7 | 11,3 | 9,7 | 0,4 | 0,6 |
| Activités à caractère collectif ou personnel | 0,8 | 4,0 | 7,5 | 4,7 | 5,8 | 1,4 | 1,5 |
| Activités des ménages en tant qu'employeurs de personnel domestique | 0,3 | 1,0 | 0,7 | 0,2 | 0,1 | 0,8 | 0,4 |
| Activités des organisations extraterritoriales | 0,0 | 0,0 | 0,2 | 0,3 | 1,6 | 0,0 | 0,0 |
| ND | 1,8 | 5,4 | 9,7 | 8,2 | 9,9 | 5,0 | 2,7 |
| Total | 100,0 | 100,0 | 100,0 | 100,0 | 100,0 | 100,0 | 100,0 |
| Effectifs | 4 143 825 | 532 389 | 203 646 | 85 870 | 54 418 | 15 743 | 5 035 891 |

[Click Here to upgrade to
Unlimited Pages and Expanded Features](#)

selon le niveau d'instruction

| Branches d'activités | Niveau d'instruction | | | | | | |
|--|----------------------|----------|-------------------------|--------------------------|-----------|-------|-----------|
| | Aucun | Primaire | 1er cycle Secondaire | 2ème cycle secondaire | Supérieur | ND | Total |
| Agriculture, chasse et sylviculture | 86,8 | 53,6 | 21,0 | 4,2 | 4,4 | 78,6 | 81,5 |
| Pêche, pisciculture, aquaculture | 0,0 | 0,0 | 0,0 | 0,0 | 0,0 | 0,0 | 0,0 |
| Activités extractives | 0,2 | 0,2 | 0,1 | 0,1 | 0,3 | 0,3 | 0,2 |
| Activités de fabrication | 3,1 | 9,8 | 11,7 | 3,0 | 2,4 | 3,6 | 3,7 |
| Production et distribution d'électricité, de gaz et d'eau | 0,0 | 0,0 | 0,2 | 0,7 | 1,1 | 0,1 | 0,0 |
| Construction | 0,0 | 0,1 | 0,3 | 0,6 | 0,9 | 0,0 | 0,0 |
| Commerce, réparation de véhicules | 6,8 | 18,9 | 19,0 | 6,3 | 4,3 | 7,9 | 7,9 |
| Hôtels et restaurants | 0,7 | 3,2 | 4,1 | 1,6 | 1,3 | 1,1 | 1,0 |
| Transports, activités des auxiliaires de transport et communications | 0,0 | 0,2 | 1,0 | 1,5 | 3,0 | 0,1 | 0,1 |
| Activités financières | 0,0 | 0,1 | 0,8 | 2,6 | 6,1 | 0,1 | 0,1 |
| Immobilier, locations et services aux entreprises | 0,0 | 0,1 | 1,2 | 2,3 | 5,1 | 0,1 | 0,1 |
| Activités d'administration publique | 0,0 | 0,3 | 4,0 | 9,6 | 17,8 | 0,2 | 0,3 |
| Education | 0,0 | 0,5 | 8,2 | 35,6 | 21,4 | 0,6 | 0,7 |
| Activités de santé et d'action sociale | 0,0 | 0,7 | 6,7 | 17,1 | 11,0 | 0,5 | 0,5 |
| Activités à caractère collectif ou personnel | 0,6 | 6,3 | 12,6 | 5,9 | 7,3 | 1,2 | 1,4 |
| Activités des ménages en tant qu'employeurs de personnel domestique | 0,5 | 2,5 | 1,5 | 0,4 | 0,4 | 1,4 | 0,6 |
| Activités des organisations extraterritoriales | 0,0 | 0,0 | 0,1 | 0,4 | 2,5 | 0,0 | 0,0 |
| ND | 1,3 | 3,5 | 7,4 | 8,0 | 10,7 | 4,5 | 1,7 |
| Total | 100,0 | 100,0 | 100,0 | 100,0 | 100,0 | 100,0 | 100,0 |
| Effectif | 2 059 086 | 157 089 | 60 412 | 23 166 | 12 277 | 7 423 | 2 319 453 |

Les deux grandes villes selon le groupe de

| Grands groupes des professions | Villes | | |
|---|----------------|----------------|----------------|
| | Bobo-Dioulasso | Ouagadougou | Total |
| Groupe 1 : Exécutif + cadres supérieurs | 1 303 | 178 | 1 481 |
| Groupe 2 : Intellectuels, scientifiques | 15 662 | 3 703 | 19 365 |
| Groupe 3 : Professions intermédiaires | 28 011 | 5 910 | 33 921 |
| Groupe 4 : Cadres subalternes de l'administration | 22 756 | 6 618 | 29 374 |
| Groupe 5 : Personnel de services et vendeurs | 178 431 | 65 994 | 244 425 |
| Groupe 6 : Agriculteurs, éleveurs, pêcheurs | 30 926 | 9 957 | 40 883 |
| Groupe 7 : Artisans, ouvriers | 100 432 | 29 667 | 130 099 |
| Groupe 8 : Conducteurs d'installations et de machines | 587 | 200 | 787 |
| Groupe 9 : Ouvriers et employés non qualifiés | 33 775 | 6 745 | 40 520 |
| Autres métiers et professions | 26 881 | 8 066 | 34 947 |
| Sans Profession, profession non précisée | 12 580 | 4 829 | 17 409 |
| Total | 451 344 | 141 867 | 593 211 |

Tableau A.24 : Actifs occupés à Ouagadougou selon la situation dans l'occupation principale et le sexe

| Situation dans l'occupation principale | Sexe | | | | | |
|--|----------------|--------------|----------------|--------------|----------------|--------------|
| | Masculin | % | Féminin | % | Total | % |
| Employeur | 10 150 | 3,3 | 2 708 | 1,9 | 12 858 | 2,9 |
| Indépendant | 144 068 | 46,4 | 64 755 | 46,0 | 208 823 | 46,3 |
| Salarié employé | 109 057 | 35,1 | 50 100 | 35,6 | 159 157 | 35,3 |
| Apprenti | 20 554 | 6,7 | 5 411 | 3,8 | 25 965 | 5,8 |
| Aide familial | 10 056 | 3,2 | 9 710 | 6,9 | 19 766 | 4,4 |
| Autres | 2 772 | 0,9 | 1 065 | 0,8 | 3 837 | 0,9 |
| ND | 13 797 | 4,4 | 7 141 | 5,1 | 20 938 | 4,6 |
| Total | 310 454 | 100,0 | 140 890 | 100,0 | 451 344 | 100,0 |

Tableau A.25 : Actifs occupés des autres villes selon la situation dans l'occupation principale

| Situation dans l'occupation principale | Sexe | | | | | |
|--|---------------|--------------|---------------|--------------|----------------|--------------|
| | Masculin | % | Féminin | % | Total | % |
| Employeur | 3 394 | 3,4 | 710 | 1,7 | 4 104 | 2,9 |
| Indépendant | 51 777 | 52,3 | 26 399 | 61,7 | 78 176 | 55,1 |
| Salarié employé | 27 842 | 28,1 | 9 713 | 22,7 | 37 555 | 26,5 |
| Apprenti | 7 337 | 7,4 | 1 363 | 3,2 | 8 700 | 6,1 |
| Aide familial | 4 395 | 4,4 | 2 714 | 6,3 | 7 109 | 5,0 |
| Autres | 433 | 0,4 | 124 | 0,3 | 557 | 0,4 |
| ND | 3 903 | 3,9 | 1 763 | 4,1 | 5 666 | 4,0 |
| Total | 99 081 | 100,0 | 42 786 | 100,0 | 141 867 | 100,0 |

Tableau A.26 : Actifs occupés des autres villes selon la situation dans l'occupation principale et le sexe

| Situation | Sexe | | | | | |
|-----------------|----------------|--------------|----------------|--------------|----------------|--------------|
| | Masculin | | Féminin | | Ensemble (M+F) | |
| | Effectif | % | Effectif | % | Effectif | % |
| Employeur | 4 338 | 1,9 | 1 160 | 0,7 | 5 498 | 1,4 |
| Indépendant | 128 021 | 54,5 | 65 273 | 41,4 | 193 294 | 49,2 |
| Salarié employé | 44 488 | 18,9 | 13 532 | 8,6 | 58 020 | 14,8 |
| Apprenti | 11 062 | 4,7 | 2 709 | 1,7 | 13 771 | 3,5 |
| Aide familial | 38 728 | 16,5 | 68 756 | 43,6 | 107 484 | 27,4 |
| Autres | 1 087 | 0,5 | 935 | 0,6 | 2 022 | 0,5 |
| ND | 7 169 | 3,1 | 5 293 | 3,4 | 12 462 | 3,2 |
| Total | 234 893 | 100,0 | 157 658 | 100,0 | 392 551 | 100,0 |

| occupation des 15-64 ans (%) | |
|------------------------------|------|
| National | |
| Ensemble | 97,6 |
| Masculin | 97,0 |
| Féminin | 98,3 |
| Urbain | 90,7 |
| Rural | 99,4 |
| Ouagadougou | |
| Ensemble | 87,9 |
| Masculin | 88 |
| Féminin | 87,6 |
| Bobo-Dioulasso | |
| Ensemble | 88,9 |
| Masculin | 89,3 |
| Féminin | 87,9 |
| Autres Villes | |
| Ensemble | 96,3 |
| Masculin | 95,7 |
| Féminin | 97,2 |

Tableau A.28 : Répartition de la population active du Burkina Faso par groupes d'âges selon les catégories d'actifs (%)

| Groupes d'âges | Occupé | | Chômeur | | En quête du 1er emploi | | Total / Tous milieux | | Rap. CQPE / CADT |
|----------------|-----------|-----------------|-----------|-----------------|------------------------|-----------------|----------------------|-----------------|------------------|
| | Effectifs | % / Pop. active | Effectifs | % / Pop. active | Effectifs | % / Pop. active | Effectifs | % / Pop. active | |
| 15-19 | 887 092 | 96,4 | 4 776 | 0,5 | 28 231 | 3,1 | 920 099 | 100,0 | 5,9 |
| 20-24 | 800 507 | 95,9 | 4 648 | 0,6 | 29 158 | 3,5 | 834 313 | 100,0 | 6,3 |
| 25-29 | 750 484 | 96,8 | 4 256 | 0,5 | 20 954 | 2,7 | 775 694 | 100,0 | 4,9 |
| 30-34 | 625 476 | 98,0 | 3 162 | 0,5 | 9 753 | 1,5 | 638 391 | 100,0 | 3,1 |
| 35-39 | 527 807 | 98,8 | 2 363 | 0,4 | 4 286 | 0,8 | 534 456 | 100,0 | 1,8 |
| 40-44 | 444 139 | 99,0 | 2 103 | 0,5 | 2 205 | 0,5 | 448 447 | 100,0 | 1,0 |
| 45-49 | 344 762 | 99,2 | 1 646 | 0,5 | 1 148 | 0,3 | 347 556 | 100,0 | 0,7 |
| 50-54 | 283 050 | 99,2 | 1 591 | 0,6 | 786 | 0,3 | 285 427 | 100,0 | 0,5 |
| 55-59 | 207 139 | 99,3 | 1 047 | 0,5 | 447 | 0,2 | 208 633 | 100,0 | 0,4 |
| 60-64 | 165 435 | 99,3 | 819 | 0,5 | 360 | 0,2 | 166 614 | 100,0 | 0,4 |
| Total | 5 035 891 | 97,6 | 26 411 | 0,5 | 97 328 | 1,9 | 5 159 630 | 100,0 | 3,7 |

Click Here to upgrade to
Unlimited Pages and Expanded Features

Population active urbaine par groupes d'âges selon
les catégories d'actifs (%)

| Groupes d'âges | Occupé | | Chômeur | | En quête du 1er emploi | | Total / Pop active urbaine | | Rap. CQPE / CADT |
|----------------|-----------|-----------------|-----------|-----------------|------------------------|-----------------|----------------------------|-----------------|------------------|
| | Effectifs | % / Pop. active | Effectifs | % / Pop. active | Effectifs | % / Pop. active | Effectifs | % / Pop. active | |
| 15-19 | 115 358 | 82,5 | 2 737 | 2,0 | 21 808 | 15,6 | 139 903 | 100,0 | 8,0 |
| 20-24 | 151 666 | 84,3 | 3 271 | 1,8 | 25 063 | 13,9 | 180 000 | 100,0 | 7,7 |
| 25-29 | 167 519 | 88,4 | 3 122 | 1,6 | 18 951 | 10,0 | 189 592 | 100,0 | 6,1 |
| 30-34 | 155 125 | 93,3 | 2 343 | 1,4 | 8 823 | 5,3 | 166 291 | 100,0 | 3,8 |
| 35-39 | 122 558 | 95,6 | 1 760 | 1,4 | 3 838 | 3,0 | 128 156 | 100,0 | 2,2 |
| 40-44 | 97 573 | 96,5 | 1 548 | 1,5 | 1 943 | 1,9 | 101 064 | 100,0 | 1,3 |
| 45-49 | 69 983 | 97,0 | 1 178 | 1,6 | 982 | 1,4 | 72 143 | 100,0 | 0,8 |
| 50-54 | 52 625 | 96,6 | 1 188 | 2,2 | 665 | 1,2 | 54 478 | 100,0 | 0,6 |
| 55-59 | 32 132 | 96,8 | 693 | 2,1 | 373 | 1,1 | 33 198 | 100,0 | 0,5 |
| 60-64 | 21 223 | 96,7 | 446 | 2,0 | 285 | 1,3 | 21 954 | 100,0 | 0,6 |
| Total | 985 762 | 90,7 | 18 286 | 1,7 | 82 731 | 7,6 | 1 086 779 | 100,0 | 4,5 |

Tableau A.30 : Répartition de la population active rurale par groupes d'âges selon les catégories d'actifs (%)

| Groupes d'âges | Occupé | | Chômeur | | En quête du 1er emploi | | Total / Pop active rurale | | Rap. CQPE / CADT |
|----------------|-----------|-----------------|-----------|-----------------|------------------------|-----------------|---------------------------|-----------------|------------------|
| | Effectifs | % / Pop. active | Effectifs | % / Pop. active | Effectifs | % / Pop. active | Effectifs | % / Pop. active | |
| 15-19 | 771 734 | 98,9 | 2 039 | 0,3 | 6 423 | 0,8 | 780 196 | 100,0 | 3,2 |
| 20-24 | 648 841 | 99,2 | 1 377 | 0,2 | 4 095 | 0,6 | 654 313 | 100,0 | 3,0 |
| 25-29 | 582 965 | 99,5 | 1 134 | 0,2 | 2 003 | 0,3 | 586 102 | 100,0 | 1,8 |
| 30-34 | 470 351 | 99,6 | 819 | 0,2 | 930 | 0,2 | 472 100 | 100,0 | 1,1 |
| 35-39 | 405 249 | 99,7 | 603 | 0,1 | 448 | 0,1 | 406 300 | 100,0 | 0,7 |
| 40-44 | 346 566 | 99,8 | 555 | 0,2 | 262 | 0,1 | 347 383 | 100,0 | 0,5 |
| 45-49 | 274 779 | 99,8 | 468 | 0,2 | 166 | 0,1 | 275 413 | 100,0 | 0,4 |
| 50-54 | 230 425 | 99,8 | 403 | 0,2 | 121 | 0,1 | 230 949 | 100,0 | 0,3 |
| 55-59 | 175 007 | 99,8 | 354 | 0,2 | 74 | 0,0 | 175 435 | 100,0 | 0,2 |
| 60-64 | 144 212 | 99,7 | 373 | 0,3 | 75 | 0,1 | 144 660 | 100,0 | 0,2 |
| Total | 4 050 129 | 99,4 | 8 125 | 0,2 | 14 597 | 0,4 | 4 072 851 | 100,0 | 1,8 |

Chômeurs par milieu de résidence et sexe selon la
durée de chômage

| Milieu et sexe | Chômeurs en quête de leur 1 ^{er} emploi | | Chômeurs ayant déjà travaillé | | Total | |
|-----------------|--|------|-------------------------------|------|----------|-------|
| | Effectif | % | Effectif | % | Effectif | % |
| Urbain | | | | | | |
| Masculin | 54 985 | 80,5 | 13 287 | 19,5 | 68 272 | 100,0 |
| Féminin | 27 746 | 84,7 | 4 999 | 15,3 | 32 745 | 100,0 |
| Total | 82 731 | 81,9 | 18 286 | 18,1 | 101 017 | 100,0 |
| Rural | | | | | | |
| Masculin | 11 035 | 69,4 | 4 873 | 30,6 | 15 908 | 100,0 |
| Féminin | 3 562 | 52,3 | 3 252 | 47,7 | 6 814 | 100,0 |
| Total | 14 597 | 64,2 | 8 125 | 35,8 | 22 722 | 100,0 |
| Ensemble | | | | | | |
| Masculin | 66 020 | 78,4 | 18 160 | 21,6 | 84 180 | 100,0 |
| Féminin | 31 308 | 79,1 | 8 251 | 20,9 | 39 559 | 100,0 |
| Total | 97 328 | 78,7 | 26 411 | 21,3 | 123 739 | 100,0 |

Chômeurs par groupe d'âges selon le sexe et le milieu de résidence

| Groupes d'âges | Burkina Faso | | | Urbain | | | Rural | | |
|----------------|---------------|---------------|----------------|---------------|---------------|----------------|---------------|--------------|---------------|
| | M | F | M+F | M | F | M+F | M | F | M+F |
| 15-19 | 20 142 | 12 865 | 33 007 | 14 287 | 10 258 | 24 545 | 5 855 | 2 607 | 8 462 |
| 20-24 | 23 114 | 10 692 | 33 806 | 18 923 | 9 411 | 28 334 | 4 191 | 1 281 | 5 472 |
| 25-29 | 17 508 | 7 702 | 25 210 | 15 224 | 6 849 | 22 073 | 2 284 | 853 | 3 137 |
| 30-34 | 9 326 | 3 589 | 12 915 | 8 075 | 3 091 | 11 166 | 1 251 | 498 | 1 749 |
| 35-39 | 5 014 | 1 635 | 6 649 | 4 307 | 1 291 | 5 598 | 707 | 344 | 1 051 |
| 40-44 | 3 281 | 1 027 | 4 308 | 2 754 | 737 | 3 491 | 527 | 290 | 817 |
| 45-49 | 2 106 | 688 | 2 794 | 1 743 | 417 | 2 160 | 363 | 271 | 634 |
| 50-54 | 1 840 | 537 | 2 377 | 1 536 | 317 | 1 853 | 304 | 220 | 524 |
| 55-59 | 1 087 | 407 | 1 494 | 869 | 197 | 1 066 | 218 | 210 | 428 |
| 60-64 | 762 | 417 | 1 179 | 554 | 177 | 731 | 208 | 240 | 448 |
| Total | 84 180 | 39 559 | 123 739 | 68 272 | 32 745 | 101 017 | 15 908 | 6 814 | 22 722 |

Tableau A.33 : Répartition des chômeurs en quête de leur premier emploi par groupes d'âges selon le sexe et le milieu de résidence

| Groupes d'âges | Burkina Faso | | | Urbain | | | Rural | | |
|----------------|---------------|---------------|---------------|---------------|---------------|---------------|---------------|--------------|---------------|
| | M | F | M+F | M | F | M+F | M | F | M+F |
| 15-19 | 17 308 | 10 923 | 28 231 | 12 703 | 9 105 | 21 808 | 4 605 | 1 818 | 6 423 |
| 20-24 | 19 999 | 9 159 | 29 158 | 16 678 | 8 385 | 25 063 | 3 321 | 774 | 4 095 |
| 25-29 | 14 669 | 6 285 | 20 954 | 13 085 | 5 866 | 18 951 | 1 584 | 419 | 2 003 |
| 30-34 | 7 035 | 2 718 | 9 753 | 6 304 | 2 519 | 8 823 | 731 | 199 | 930 |
| 35-39 | 3 246 | 1 040 | 4 286 | 2 911 | 927 | 3 838 | 335 | 113 | 448 |
| 40-44 | 1 703 | 502 | 2 205 | 1 511 | 432 | 1 943 | 192 | 70 | 262 |
| 45-49 | 878 | 270 | 1 148 | 769 | 213 | 982 | 109 | 57 | 166 |
| 50-54 | 612 | 174 | 786 | 532 | 133 | 665 | 80 | 41 | 121 |
| 55-59 | 331 | 116 | 447 | 291 | 82 | 373 | 40 | 34 | 74 |
| 60-64 | 239 | 121 | 360 | 201 | 84 | 285 | 38 | 37 | 75 |
| Total | 66 020 | 31 308 | 97 328 | 54 985 | 27 746 | 82 731 | 11 035 | 3 562 | 14 597 |

Tableau A.34 : Répartition par région de résidence des chômeurs en quête du premier emploi selon le milieu de résidence

| Région de résidence | Milieu de résidence | | | | Total | |
|---------------------|---------------------|--------------|---------------|--------------|---------------|--------------|
| | Urbain | | Rural | | | |
| | Effectifs | % en colonne | Effectifs | % en colonne | Effectifs | % en colonne |
| Boucle du Mouhoun | 1 269 | 1,5 | 1 206 | 8,3 | 2 475 | 2,5 |
| Cascades | 1 350 | 1,6 | 677 | 4,6 | 2 027 | 2,1 |
| Centre | 54 235 | 65,6 | 1 698 | 11,6 | 55 933 | 57,5 |
| Centre . Est | 1 665 | 2,0 | 1 827 | 12,5 | 3 492 | 3,6 |
| Centre-Nord | 1 147 | 1,4 | 578 | 4,0 | 1 725 | 1,8 |
| Centre-Ouest | 2 906 | 3,5 | 936 | 6,4 | 3 842 | 3,9 |
| Centre-Sud | 351 | 0,4 | 679 | 4,7 | 1 030 | 1,1 |
| Est | 617 | 0,7 | 550 | 3,8 | 1 167 | 1,2 |
| Hauts-Bassins | 15 117 | 18,3 | 1 337 | 9,2 | 16 454 | 16,9 |
| Nord | 2 287 | 2,8 | 2 129 | 14,6 | 4 416 | 4,5 |
| Plateau Central | 352 | 0,4 | 894 | 6,1 | 1 246 | 1,3 |
| Sahel | 503 | 0,6 | 1 193 | 8,2 | 1 696 | 1,7 |
| Sud-Ouest | 932 | 1,1 | 893 | 6,1 | 1 825 | 1,9 |
| Total | 82 731 | 100,0 | 14 597 | 100,0 | 97 328 | 100,0 |

Tableau A.35 : Répartition des chômeurs en quête du premier
emploi par région de résidence et par sexe

| Région de résidence | Sexe | | | | | |
|---------------------|---------------|--------------|---------------|--------------|---------------|--------------|
| | Masculin | | Féminin | | Total | |
| | Effectifs | % | Effectifs | % | Effectifs | % |
| Boucle du Mouhoun | 1 833 | 2,8 | 642 | 2,1 | 2 475 | 2,5 |
| Cascades | 1 555 | 2,4 | 472 | 1,5 | 2 027 | 2,1 |
| Centre | 37 069 | 56,1 | 18 864 | 60,3 | 55 933 | 57,5 |
| Centre - Est | 2 458 | 3,7 | 1 034 | 3,3 | 3 492 | 3,6 |
| Centre-Nord | 1 277 | 1,9 | 448 | 1,4 | 1 725 | 1,8 |
| Centre-Ouest | 2 592 | 3,9 | 1 250 | 4,0 | 3 842 | 3,9 |
| Centre-Sud | 726 | 1,1 | 304 | 1,0 | 1 030 | 1,1 |
| Est | 854 | 1,3 | 313 | 1,0 | 1 167 | 1,2 |
| Hauts-Bassins | 10 772 | 16,3 | 5 682 | 18,1 | 16 454 | 16,9 |
| Nord | 3 260 | 4,9 | 1 156 | 3,7 | 4 416 | 4,5 |
| Plateau Central | 928 | 1,4 | 318 | 1,0 | 1 246 | 1,3 |
| Sahel | 1 400 | 2,1 | 296 | 0,9 | 1 696 | 1,7 |
| Sud-Ouest | 1 296 | 2,0 | 529 | 1,7 | 1 825 | 1,9 |
| Total | 66 020 | 100,0 | 31 308 | 100,0 | 97 328 | 100,0 |

Tableau A.36 : Répartition des chômeurs ayant déjà travaillé par groupe
d'âges selon le sexe et le milieu de résidence

| Groupes d'âges | Burkina Faso | | | Urbain | | | Rural | | |
|-------------------|---------------|--------------|---------------|---------------|--------------|---------------|--------------|--------------|--------------|
| | M | F | M+F | M | F | M+F | M | F | M+F |
| 15-19 | 2 834 | 1 942 | 4 776 | 1 584 | 1 153 | 2 737 | 1 250 | 789 | 2 039 |
| 20-24 | 3 115 | 1 533 | 4 648 | 2 245 | 1 026 | 3 271 | 870 | 507 | 1 377 |
| 25-29 | 2 839 | 1 417 | 4 256 | 2 139 | 983 | 3 122 | 700 | 434 | 1 134 |
| 30-34 | 2 291 | 871 | 3 162 | 1 771 | 572 | 2 343 | 520 | 299 | 819 |
| 35-39 | 1 768 | 595 | 2 363 | 1 396 | 364 | 1 760 | 372 | 231 | 603 |
| 40-44 | 1 578 | 525 | 2 103 | 1 243 | 305 | 1 548 | 335 | 220 | 555 |
| 45-49 | 1 228 | 418 | 1 646 | 974 | 204 | 1 178 | 254 | 214 | 468 |
| 50-54 | 1 228 | 363 | 1 591 | 1 004 | 184 | 1 188 | 224 | 179 | 403 |
| 55-59 | 756 | 291 | 1 047 | 578 | 115 | 693 | 178 | 176 | 354 |
| 60-64 | 523 | 296 | 819 | 353 | 93 | 446 | 170 | 203 | 373 |
| Total | 18 160 | 8 251 | 26 411 | 13 287 | 4 999 | 18 286 | 4 873 | 3 252 | 8 125 |

Chômeurs ayant déjà travaillé par région selon
le sexe

| Région de résidence | Milieu de résidence | | | | Ensemble | |
|---------------------|---------------------|--------------|-------|--------------|----------|--------------|
| | Urbain | % en colonne | Rural | % en colonne | Total | % en colonne |
| Boucle du Mouhoun | 264 | 1,4 | 691 | 8,5 | 955 | 3,6 |
| Cascades | 332 | 1,8 | 224 | 2,8 | 556 | 2,1 |
| Centre | 10 849 | 59,3 | 496 | 6,1 | 11 345 | 43,0 |
| Centre . Est | 413 | 2,3 | 720 | 8,9 | 1 133 | 4,3 |
| Centre-Nord | 237 | 1,3 | 649 | 8,0 | 886 | 3,4 |
| Centre-Ouest | 826 | 4,5 | 560 | 6,9 | 1 386 | 5,2 |
| Centre-Sud | 81 | 0,4 | 357 | 4,4 | 438 | 1,7 |
| Est | 401 | 2,2 | 877 | 10,8 | 1 278 | 4,8 |
| Hauts-Bassins | 4 052 | 22,2 | 523 | 6,4 | 4 575 | 17,3 |
| Nord | 323 | 1,8 | 973 | 12,0 | 1 296 | 4,9 |
| Plateau Central | 118 | 0,6 | 421 | 5,2 | 539 | 2,0 |
| Sahel | 245 | 1,3 | 1 022 | 12,6 | 1 267 | 4,8 |
| Sud-Ouest | 145 | 0,8 | 612 | 7,5 | 757 | 2,9 |
| Total | 18 286 | 100,0 | 8 125 | 100,0 | 26 411 | 100,0 |

Tableau A.38 : Répartition des chômeurs ayant déjà travaillé par région selon le sexe

| Région de résidence | Sexe | | | | | |
|---------------------|-----------|-------|-----------|-------|-----------|-------|
| | Masculin | | Féminin | | Total | |
| | Effectifs | % | Effectifs | % | Effectifs | % |
| Boucle du Mouhoun | 636 | 3,5 | 319 | 3,9 | 955 | 3,6 |
| Cascades | 452 | 2,5 | 104 | 1,3 | 556 | 2,1 |
| Centre | 8 275 | 45,6 | 3 070 | 37,2 | 11 345 | 43,0 |
| Centre . Est | 678 | 3,7 | 455 | 5,5 | 1 133 | 4,3 |
| Centre-Nord | 518 | 2,9 | 368 | 4,5 | 886 | 3,4 |
| Centre-Ouest | 890 | 4,9 | 496 | 6,0 | 1 386 | 5,2 |
| Centre-Sud | 246 | 1,4 | 192 | 2,3 | 438 | 1,7 |
| Est | 720 | 4,0 | 558 | 6,8 | 1 278 | 4,8 |
| Hauts-Bassins | 3 214 | 17,7 | 1 361 | 16,5 | 4 575 | 17,3 |
| Nord | 831 | 4,6 | 465 | 5,6 | 1 296 | 4,9 |
| Plateau Central | 291 | 1,6 | 248 | 3,0 | 539 | 2,0 |
| Sahel | 942 | 5,2 | 325 | 3,9 | 1 267 | 4,8 |
| Sud-Ouest | 467 | 2,6 | 290 | 3,5 | 757 | 2,9 |
| Total | 18 160 | 100,0 | 8 251 | 100,0 | 26 411 | 100,0 |

Population inactive selon le statut d'occupation, le lieu de résidence et le sexe

| Lieu de résidence | Statut d'occupation | Sexe | | | | | |
|-------------------|---------------------|------------------|-------|------------------|-------|------------------|--------|
| | | Masculin | | Féminin | | Total | |
| | | Effectif | % | Effectif | % | Effectif | % |
| Urbain | Retraités | 20 217 | 3,3 | 2 638 | 0,3 | 22 855 | 1,45 |
| | Occupés au foyer | 11 692 | 1,9 | 415 449 | 42,8 | 427 141 | 27,03 |
| | Elèves ou étudiants | 444 017 | 72,9 | 399 225 | 41,1 | 843 242 | 53,36 |
| | Rentier | 2 803 | 0,5 | 1 367 | 0,1 | 4 170 | 0,26 |
| | Autres inactifs | 130 481 | 21,4 | 152 493 | 15,7 | 282 974 | 17,91 |
| | Total | 609 210 | 100,0 | 971 172 | 100,0 | 1 580 382 | 100,00 |
| | | | | | | | |
| Rural | Retraités | 3 698 | 0,3 | 1 467 | 0,1 | 5 165 | 0,2 |
| | Occupés au foyer | 41 722 | 3,6 | 869 279 | 44,7 | 911 001 | 29,3 |
| | Elèves ou étudiants | 597 487 | 51,3 | 448 282 | 23,1 | 1 045 769 | 33,6 |
| | Rentier | 1 934 | 0,2 | 1 601 | 0,1 | 3 535 | 0,1 |
| | Autres inactifs | 520 379 | 44,7 | 623 113 | 32,1 | 1 143 492 | 36,8 |
| | Total | 1 165 220 | 100,0 | 1 943 742 | 100,0 | 3 108 962 | 100,0 |

Population inactive selon le niveau d'instruction et le milieu de résidence

| Niveau d'instruction | Milieu de résidence | | | | | |
|-----------------------|---------------------|-------|-----------|-------|-----------|-------|
| | Urbain | | Rural | | Total | |
| | Effectif | % | Effectif | % | Effectif | % |
| Aucun | 521 499 | 33,0 | 1 946 804 | 62,6 | 2 468 303 | 52,6 |
| Primaire | 611 079 | 38,7 | 994 822 | 32,0 | 1 605 901 | 34,2 |
| 1er cycle Secondaire | 286 060 | 18,1 | 124 996 | 4,0 | 411 056 | 8,8 |
| 2ème cycle secondaire | 101 659 | 6,4 | 16 040 | 0,5 | 117 699 | 2,5 |
| Supérieur | 51 533 | 3,3 | 4 628 | 0,1 | 56 161 | 1,2 |
| ND | 8 552 | 0,5 | 21 672 | 0,7 | 30 224 | 0,6 |
| Total | 1 580 382 | 100,0 | 3 108 962 | 100,0 | 4 689 344 | 100,0 |

Tableau A.41 : Répartition de la population inactive selon l'état matrimonial et le milieu de résidence

| Etat matrimonial | Milieu de résidence | | | | | |
|------------------------|---------------------|-------|-----------|-------|-----------|-------|
| | Urbain | | Rural | | Total | |
| | Effectif | % | Effectif | % | Effectif | % |
| Célibataire | 602 870 | 56,8 | 575 952 | 38,0 | 1 178 822 | 45,7 |
| Marié à une femme | 283 485 | 26,7 | 422 312 | 27,8 | 705 797 | 27,4 |
| Marié à 2 femmes | 55 145 | 5,2 | 198 346 | 13,1 | 253 491 | 9,8 |
| Marié 3 femmes | 15 380 | 1,4 | 61 798 | 4,1 | 77 178 | 3,0 |
| Marié 4 femmes ou plus | 6 165 | 0,6 | 27 183 | 1,8 | 33 348 | 1,3 |
| Veuf/Veuve | 59 307 | 5,6 | 159 267 | 10,5 | 218 574 | 8,5 |
| Divorcé(e) | 6 574 | 0,6 | 13 402 | 0,9 | 19 976 | 0,8 |
| Union libre | 4 191 | 0,4 | 2 789 | 0,2 | 6 980 | 0,3 |
| ND | 28 589 | 2,7 | 56 087 | 3,7 | 84 676 | 3,3 |
| Total | 1 061 706 | 100,0 | 1 517 136 | 100,0 | 2 578 842 | 100,0 |

Tableau A.42 : Répartition des inactifs par statut d'occupation et le sexe

| Statut d'occupation | Sexe | | | | | |
|---------------------|----------|-------|----------|-------|-----------|-------|
| | Masculin | | Féminin | | Total | |
| | Effectif | % | Effectif | % | Effectif | % |
| Retraités | 20 217 | 3,3 | 2 638 | 0,3 | 22 855 | 1,4 |
| Occupés au foyer | 11 692 | 1,9 | 415 449 | 42,8 | 427 141 | 27,0 |
| Elèves ou étudiants | 444 017 | 72,9 | 399 225 | 41,1 | 843 242 | 53,4 |
| Rentier | 2 803 | 0,5 | 1 367 | 0,1 | 4 170 | 0,3 |
| Autres inactifs | 130 481 | 21,4 | 152 493 | 15,7 | 282 974 | 17,9 |
| Total | 609 210 | 100,0 | 971 172 | 100,0 | 1 580 382 | 100,0 |

Inactifs par groupes d'âges spécifiques et le sexe

| Groupe d'âges spécifiques | Sexe | | | | | |
|---------------------------|----------|-------|----------|-------|-----------|-------|
| | Masculin | | Féminin | | Total | |
| | Effectif | % | Effectif | % | Effectif | % |
| 5-14 ans | 348 119 | 57,1 | 366 706 | 37,8 | 714 825 | 45,2 |
| 15-64 ans | 241 120 | 39,6 | 564 768 | 58,2 | 805 888 | 51,0 |
| 65 ans et plus | 18 448 | 3,0 | 36 732 | 3,8 | 55 180 | 3,5 |
| ND | 1 523 | 0,2 | 2 966 | 0,3 | 4 489 | 0,3 |
| Total | 609 210 | 100,0 | 971 172 | 100,0 | 1 580 382 | 100,0 |

Tableau A.44 : Répartition des inactifs par état matrimonial et le sexe

| Etat matrimonial | Sexe | | | | | |
|------------------------|----------|-------|----------|-------|-----------|-------|
| | Masculin | | Féminin | | Total | |
| | Effectif | % | Effectif | % | Effectif | % |
| Célibataire | 291 869 | 82,6 | 311 001 | 43,9 | 602 870 | 56,8 |
| Marié à une femme | 33 335 | 9,4 | 250 150 | 35,3 | 283 485 | 26,7 |
| Marié à 2 femmes | 7 647 | 2,2 | 47 498 | 6,7 | 55 145 | 5,2 |
| Marié 3 femmes | 2 259 | 0,6 | 13 121 | 1,9 | 15 380 | 1,4 |
| Marié 4 femmes ou plus | 991 | 0,3 | 5 174 | 0,7 | 6 165 | 0,6 |
| Veuf/Veuve | 4 037 | 1,1 | 55 270 | 7,8 | 59 307 | 5,6 |
| Divorcé(e) | 1 140 | 0,3 | 5 434 | 0,8 | 6 574 | 0,6 |
| Union libre | 1 214 | 0,3 | 2 977 | 0,4 | 4 191 | 0,4 |
| ND | 10 947 | 3,1 | 17 642 | 2,5 | 28 589 | 2,7 |
| Total | 353 439 | 100,0 | 708 267 | 100,0 | 1 061 706 | 100,0 |

Tableau A.45 : Répartition des inactifs de Ouagadougou par groupes d'âges spécifiques

| Groupe d'âges | Sexe | | | | | |
|----------------|----------|-------|----------|-------|----------|-------|
| | Masculin | | Féminin | | Total | |
| | Effectif | % | Effectif | % | Effectif | % |
| 5-14 ans | 151 987 | 53,3 | 162 924 | 34,8 | 314 911 | 41,8 |
| 15-64 ans | 123 984 | 43,5 | 289 816 | 62,0 | 413 800 | 55,0 |
| 65 ans et plus | 8 482 | 3,0 | 13 444 | 2,9 | 21 926 | 2,9 |
| ND | 779 | 0,3 | 1 500 | 0,3 | 2 279 | 0,3 |
| Total | 285 232 | 100,0 | 467 684 | 100,0 | 752 916 | 100,0 |

Effectifs de Bobo-Dioulasso par groupes d'âges

| Groupe d'âges spécifiques | Sexe | | | | | |
|---------------------------|---------------|--------------|----------------|--------------|----------------|--------------|
| | Masculin | | Féminin | | Total | |
| | Effectif | % | Effectif | % | Effectif | % |
| 5-14 ans | 54 768 | 57,4 | 58 080 | 35,8 | 112 848 | 43,8 |
| 15-64 ans | 36 902 | 38,7 | 98 359 | 60,7 | 135 261 | 52,5 |
| 65 ans et plus | 3 451 | 3,6 | 5 126 | 3,2 | 8 577 | 3,3 |
| ND | 240 | 0,3 | 491 | 0,3 | 731 | 0,3 |
| Total | 95 361 | 100,0 | 162 056 | 100,0 | 257 417 | 100,0 |

Tableau A.47 : Structure par groupes d'âges des femmes occupées au foyer

| Groupe d'âges | Effectif | % |
|---------------|------------------|--------------|
| 5-9ans | 65 400 | 5,1 |
| 10-14ans | 116 953 | 9,1 |
| 15-19ans | 176 737 | 13,8 |
| 20-24ans | 200 674 | 15,6 |
| 25-29ans | 177 824 | 13,8 |
| 30-34ans | 133 353 | 10,4 |
| 35-39ans | 105 856 | 8,2 |
| 40-44ans | 85 076 | 6,6 |
| 45-49ans | 64 233 | 5,0 |
| 50-54ans | 50 559 | 3,9 |
| 55-59ans | 35 320 | 2,7 |
| 60-64ans | 28 292 | 2,2 |
| 65-69ans | 16 498 | 1,3 |
| 70-74ans | 11 781 | 0,9 |
| 75-79ans | 5 875 | 0,5 |
| 80-84ans | 3 620 | 0,3 |
| 85-89ans | 1 447 | 0,1 |
| 90-94ans | 834 | 0,1 |
| 95+ ans | 842 | 0,1 |
| ND | 3 554 | 0,3 |
| Total | 1 284 728 | 100,0 |

Tableau A.48 : Répartition des femmes occupées au foyer par groupes d'âges spécifiques

| Groupe d'âges spécifiques | Effectifs | % |
|---------------------------|------------------|--------------|
| 5-14 ans | 182 353 | 14,2 |
| 15-64 ans | 1 057 924 | 82,3 |
| 65 ans et plus | 40 897 | 3,2 |
| ND | 3 554 | 0,3 |
| Total | 1 284 728 | 100,0 |

Femmes occupées au foyer par province

| Provinces | Femmes occupées au foyer | Femmes résidentes | Proportion des femmes occupées au foyer |
|--------------|-----------------------------|-------------------|---|
| Bam | 15 185 | 120 359 | 12,6 |
| Bazega | 9 322 | 106 818 | 8,7 |
| Bougouriba | 14 719 | 43 604 | 33,8 |
| Boulgou | 41 970 | 244 556 | 17,2 |
| Boulkiemde | 27 701 | 241 785 | 11,5 |
| Comoe | 48 747 | 171 140 | 28,5 |
| Ganzourgou | 16 664 | 140 359 | 11,9 |
| Gnagna | 17 074 | 167 136 | 10,2 |
| Gourma | 21 166 | 128 748 | 16,4 |
| Houet | 128 997 | 407 520 | 31,7 |
| Kadiogo | 220 664 | 750 552 | 29,4 |
| Kenedougou | 31 854 | 117 820 | 27,0 |
| Kossi | 34 960 | 114 017 | 30,7 |
| Kouritenga | 18 646 | 147 336 | 12,7 |
| Mouhoun | 31 390 | 123 451 | 25,4 |
| Nahouri | 10 603 | 68 030 | 15,6 |
| Namentenga | 10 614 | 139 653 | 7,6 |
| Oubritenga | 9 188 | 105 126 | 8,7 |
| Oudalan | 46 420 | 82 248 | 56,4 |
| Passore | 10 426 | 147 101 | 7,1 |
| Poni | 33 908 | 114 071 | 29,7 |
| Sanguie | 14 987 | 133 524 | 11,2 |
| Sanmatenga | 25 581 | 264 577 | 9,7 |
| Seno | 67 434 | 110 820 | 60,9 |
| Sissili | 13 926 | 87 757 | 15,9 |
| Soum | 54 323 | 142 851 | 38,0 |
| Sourou | 16 360 | 91 818 | 17,8 |
| Tapoa | 25 797 | 137 045 | 18,8 |
| Yatenga | 52 009 | 243 003 | 21,4 |
| Zoundweogo | 8 161 | 109 025 | 7,5 |
| Bale | 15 907 | 89 553 | 17,8 |
| Banwa | 16 524 | 112 214 | 14,7 |
| Ioba | 19 518 | 82 395 | 23,7 |
| Komandjoari | 6 678 | 32 406 | 20,6 |
| Kompienga | 5 690 | 30 025 | 19,0 |
| Koulpelogo | 20 182 | 108 360 | 18,6 |
| Kourweogo | 2 224 | 64 393 | 3,5 |
| Leraba | 7 425 | 52 751 | 14,1 |
| Loroum | 13 882 | 61 627 | 22,5 |
| Nayala | 16 959 | 67 899 | 25,0 |
| Noumbiel | 8 725 | 28 926 | 30,2 |
| Tuy | 11 887 | 95 827 | 12,4 |
| Yagha | 34 675 | 64 847 | 53,5 |
| Ziro | 13 433 | 74 543 | 18,0 |
| Zoncoma | 12 223 | 74 604 | 16,4 |
| Total | 1 284 728 | 6 042 220 | 21,3 |

[Click Here to upgrade to
Unlimited Pages and Expanded Features](#)

Taux brut et net par provinces

| Provinces | Taux brut | Taux net |
|-------------|-----------|----------|
| Bam | 27,8 | 33,9 |
| Bazega | 25,7 | 31,1 |
| Bougouriba | 40,0 | 48,1 |
| Boulgou | 32,5 | 39,5 |
| Boulkiemde | 33,3 | 39,6 |
| Comoe | 35,8 | 43,3 |
| Ganzourgou | 25,0 | 30,6 |
| Gnagna | 19,4 | 24,6 |
| Gourma | 26,9 | 33,3 |
| Houet | 42,3 | 50,1 |
| Kadiogo | 48,7 | 56,0 |
| Kenedougou | 32,3 | 39,8 |
| Kossi | 34,1 | 41,9 |
| Kouritenga | 29,3 | 35,6 |
| Mouhoun | 33,2 | 40,3 |
| Nahouri | 32,2 | 38,6 |
| Namentenga | 18,1 | 22,5 |
| Oubritenga | 27,1 | 32,9 |
| Oudalan | 47,2 | 56,7 |
| Passore | 28,3 | 34,1 |
| Poni | 39,3 | 46,8 |
| Sanguie | 29,9 | 36,3 |
| Sanmatenga | 23,2 | 28,5 |
| Seno | 47,6 | 57,4 |
| Sissili | 26,0 | 32,1 |
| Soum | 36,8 | 45,6 |
| Sourou | 31,2 | 38,1 |
| Tapoa | 26,3 | 33,3 |
| Yatenga | 36,6 | 44,5 |
| Zoundweogo | 26,5 | 32,2 |
| Bale | 27,7 | 33,5 |
| Banwa | 27,2 | 33,6 |
| Ioba | 33,9 | 41,1 |
| Komandjoari | 22,1 | 27,6 |
| Kompienga | 28,9 | 36,0 |
| Koulpelogo | 30,2 | 37,5 |
| Kourweogo | 22,5 | 27,1 |
| Leraba | 24,5 | 30,2 |
| Loroum | 35,6 | 44,1 |
| Nayala | 36,4 | 44,3 |
| Noumbiel | 34,6 | 43,0 |
| Tuy | 21,7 | 26,8 |
| Yagha | 40,0 | 49,2 |
| Ziro | 26,6 | 32,9 |
| Zondoma | 34,7 | 42,4 |
| Total | 33,5 | 40,5 |

Par milieu de résidence et sexe

| | Sexe | | |
|--------------|----------|---------|-------|
| | Masculin | Féminin | Total |
| Urbain | 38,3 | 61,0 | 49,7 |
| Rural | 22,5 | 34,4 | 28,7 |
| Total | 26,2 | 40,2 | 33,5 |

Tableau A.52 : Taux d'inactivité par niveau d'instruction

| Niveau d'instruction | Taux brut | Taux net |
|----------------------------------|-----------|----------|
| Aucun | 26,8 | 29,9 |
| Primaire | 70,3 | 71,1 |
| 1er cycle Secondaire | 63,7 | 63,7 |
| 2 nd cycle secondaire | 55,2 | 55,2 |
| Supérieur | 48,2 | 48,2 |
| ND | 24,8 | 30,0 |
| Total | 37,2 | 40,5 |

Tableau A.53 : Taux d'inactivité par état matrimonial

| Etat matrimonial | Taux brut | Taux net |
|------------------------|-----------|----------|
| Célibataire | 38,8 | 38,8 |
| Marié à une femme | 24,1 | 24,1 |
| Marié à 2 femmes | 21,0 | 21,0 |
| Marié 3 femmes | 19,5 | 19,5 |
| Marié 4 femmes ou plus | 18,5 | 18,5 |
| Veuf/Veuve | 47,6 | 47,6 |
| Divorcé(e) | 29,4 | 29,4 |
| Union libre | 14,5 | 14,5 |
| ND | 42,2 | 42,2 |
| Total | 30,3 | 30,3 |

COMITE DU RGPH

DIRECTION DU RGPH

| NOM ET PRENOMS | FONCTION |
|-----------------|--|
| OUATTARA Bamory | Président du Bureau Central du Recensement (BCR) |
| KANO Hamissou | Directeur Technique du Recensement |
| KONSEIGA Assita | Secrétaire du RGPH |
| KAM Bakary | Chauffeur du RGPH |

ZANOUE Benjamin

Conseiller Technique Principal du RGPH

COMITE D'APPUI TECHNIQUE DU BCR

| DIVISION | RESPONSABLE | MEMBRES |
|---|--------------------|---|
| DIVISION DES FINANCES ET DE LA GESTION DU PERSONNEL ET DU MATERIEL | OUEDRAOGO P. Eric | ZOURE Abdoulaye PARE Lydie |
| DIVISION DE LA METHODE ET DE L'ORGANISATION DES TRAVAUX | TIENDREBEOGO Adama | BONKOUNGOU Zakaliyat GOUEM W. Maria Sidonie SOMDA Rogatien TOE/FORO Antoinette BAYALA/ARISTE Laure L. |
| DIVISION DE LA CARTOGRAPHIE CENSITAIRE | OUBA Pagari | RIPAMA Toubou OUEDRAOGO S. David HARO Aguima OUEDRAOGO Ambroise SAWADOGO Marcel KABORE Mahamoudou OUEDRAOGO Moussa YOUGBARE S. P. Eric |



Your complimentary
use period has ended.
Thank you for using
PDF Complete.

UES ECONOMIQUES DE LA POPULATION

[Click Here to upgrade to
Unlimited Pages and Expanded Features](#)

| | | |
|--|---------------------------------|--|
| DES DONNEES | SANVOU Zacharie | FYATO Martine ILBOUDO Abdoul Karim GUISSE Kassim SOME D. Alex |
| DIVISION DE L'ANALYSE- SYNTHESE-PUBLICATION | TAPSOBA/TAPSOBA T.V.M. Edith | OUEDRAOGO Flore G. LOUGUE Siaka BANGRE Hélène |
| DIVISION DE LA COMMUNICATION- REPROGRAPHIE- DIFFUSION | KONCOBO Augustin | LOMPO Firmin SAWADOGO Paul SOME Lanko |

S AYANT ELABORE LES PLANS

| N° | THEME D'ANALYSE | NOM ET PRENOMS |
|----|---|--|
| 1 | Evaluation de la qualité des données | - TIENDREBEOGO Adama - KANO Hamissou - ZAN Lonkila Moussa |
| 2 | Etat et structures de la population | - RIPAMA Toubou - SANGLI Gabriel - KABORE Joanis - OUEDRAOGO Mathieu |
| 3 | Etat matrimonial et Nuptialité | - ZOURKALEINI Younoussi - GOUEM W. Maria Sidonie |
| 4 | Education : Instruction-Alphabétisation-Scolarisation | - KOBIANE Jean François - COMPAORE Pamoussa - WAYACK Madeleine |
| 5 | Caractéristiques économiques de la population | - YAGO Namaro - NAMALGUE Hubert |
| 6 | Natalité . Fécondité | - DAKUYO Louis Marie - SOMDA Rogatien - OUEDRAOGO Flore G. - BADOLO Hermann |
| 7 | Mortalité | - BAYA Banza - BONKOUNGOU Zakaliyat - ZIDA/BANGRE Hélène - TINGUERI Rose K. |

| | SE | NOM ET PRENOMS |
|----|---|---|
| 8 | Migration | - DABIRE Bonayi - LOUGUE Siaka - KONE Hamidou |
| 9 | Croissance urbaine | - OUATTARA Ardjouma - SOME Lanko |
| 10 | Ménages et habitation | - SAGNON L. Célestin - BADO Aristide - SAWADOGO Paul |
| 11 | Situation socio-économique des enfants et des jeunes | - CONGO Zacharie - BAHAN Dalomi - SORY Ibrahima |
| 12 | Situation socio-économique des femmes | - VOKOUMA K. Jocelyne - KABORE Mahamoudou |
| 13 | Situation socioéconomique des personnes vivant avec un handicap | - KABORE Joannis - TOUGMA J. Gabriel - BOLY Dramane |
| 14 | Situation socio-économique des personnes âgées | - SAWADOGO Ram Christophe - ZONGO Issa - BAYALA/ARISTE Laure L. |
| 15 | Mesure et cartographie de la pauvreté | - OUOBA Pagari - KONE Michel - OUEDRAOGO Habibou |
| 16 | Projections démographiques | - LANKOANDE Malick -TAPSOBA/TAPSOBA T.V.M. Edith |

S PAR THEME

| N° | THEME D'ANALYSE | ANALYSTE PRINCIPAL | ANALYSTE ASSOCIE |
|----|---|--------------------------|--|
| 1 | Evaluation de la qualité des données | CONGO Zakari | TIENDREBEOGO Adama KANO Hamissou |
| 2 | Etat et structures de la population | OUEDRAOGO Mathieu | RIPAMA Toubou |
| 3 | Etat matrimonial et Nuptialité | ZOURKALEINI Younoussi | GOUEM W. Maria Sidonie |
| 4 | Education : Instruction- Alphabétisation-Scolarisation | KOBIANE Jean François | BOUGMA Moussa |
| 5 | Caractéristiques économiques de la population | COMPAORE Georges | BADO Aristide NAMALGUE Hubert |
| 6 | Natalité Fécondité | DAKUYO Louis Marie | SOMDA Rogatien OUEDRAOGO Flore G. |
| 7 | Mortalité | BAYA Banza | BONKOUNGOU Zakaliyat ZIDA/BANGRE Hélène |
| 8 | Migration | DABIRE Bonayi | LOUGUE Siaka KONE Hamidou |
| 9 | Croissance urbaine | OUATTARA Ardjouma | SOME Lanko |
| 10 | Ménage et habitation | SAGNON L. Célestin | SAWADOGO Paul |
| 11 | Situation socio-économique des enfants et des jeunes | SIE Antoine | BAHAN Dalomi |
| 12 | Situation socio-économique des femmes | VOKOUMA K. Jocelyne | KABORE Mahamoudou |
| 13 | Situation socioéconomique des personnes vivant avec un handicap | ZONGO Mahamadou | TOUGMA J. Gabriel BOLY Dramane |
| 14 | Situation socio-économique des personnes âgées | SAWADOGO R Christophe | ZONGO Issa BAYALA/ARISTE Laure L. |
| 15 | Mesure et cartographie de la pauvreté | KABORE Samuel | OUBA Pagari KONE Michel |
| 16 | Projections démographiques | LANKOANDE Malick | TAPSOBA/TAPSOBA T.V.M. Edith |

MEMBRES DU CONSEIL SCIENTIFIQUE

| N° | NOM ET PRENOMS |
|----|--------------------------|
| 1 | OUEDRAOGO Dieudonné |
| 2 | GUENGANT Jean Pierre |
| 3 | OUEDRAOGO Marie Michelle |

5 È LISTE DES LECTEURS DES RAPPORTS D'ANALYSE

| N° | NOM ET PRENOMS |
|----|--------------------|
| 1 | BAKYONO Anne Marie |
| 2 | ILBOUDO François |

LES DES MONOGRAPHIES REGIONALES

| N° | REGION/COMMUNE | ANALYSTE |
|----|---------------------------|--|
| 1 | Boucle du Mouhoun | ZAN Lonkila Moussa, LOUGUE Siaka |
| 2 | Cascades | ZIDA Y. Nazaire, ZOMA Lamoussa, LOYE Alexis, TINGUERI Rose |
| 3 | Centre | ZIDA Y. Nazaire |
| 4 | Centre-Est | LOYE Alexis, GOUEM W. M. Sidonie |
| 5 | Centre-Nord | ZONGO Issa, BADO Aristide |
| 6 | Centre-Ouest | KABORE Mahamoudou, OUEDRAOGO Flore G. |
| 7 | Centre-Sud | BOUGMA Moussa, BONKOUNGOU Zakaliyat |
| 8 | Est | BAHAN Dalomi |
| 9 | Hauts Bassins | BADOLO Hermann |
| 10 | Nord | RIPAMA Toubou, SAWADOGO Paul |
| 11 | Plateau Central | ZOMA Lamoussa |
| 12 | Sahel | BOLY Dramane |
| 13 | Sud-Ouest | SOME Lanko, SOMDA Rogatien |
| 14 | Commune de Ouagadougou | BAYALA/ARISTE Laure Leila |
| 15 | Commune de Bobo-Dioulasso | ZIDA/BANGRE Hélène |



Your complimentary
use period has ended.
Thank you for using
PDF Complete.

[Click Here to upgrade to
Unlimited Pages and Expanded Features](#)

UES ECONOMIQUES DE LA POPULATION

INTERNATIONAL AYANT EFFECTUE

| NOM ET PRENOMS | FONCTION |
|-----------------------|--|
| LAMLENN Samson | Conseiller Régional de l'UNFPA à Dakar |
| HIE Jean Marc | Conseiller Régional de l'UNFPA/CST AA |
| MFOULOU Raphaël | Conseiller Technique Principal du RGPH du Cameroun |
| NGWE Emmanuel | Conseiller Technique Principal du RGPH du Burundi |
| DACKAM N. Richard | Représentant UNFPA du Congo |
| NOUETANGNI Samuel | Enseignant à l'IFORD |
| MOUSSAVOU Noël | Démographe au Gabon |
| VODOUNOU Cosme | Directeur Général INSAE Bénin |
| BOCOUM Oumar | Conseiller Régional de l'UNFPA à la retraite |