

Ubicación de la zona visitada

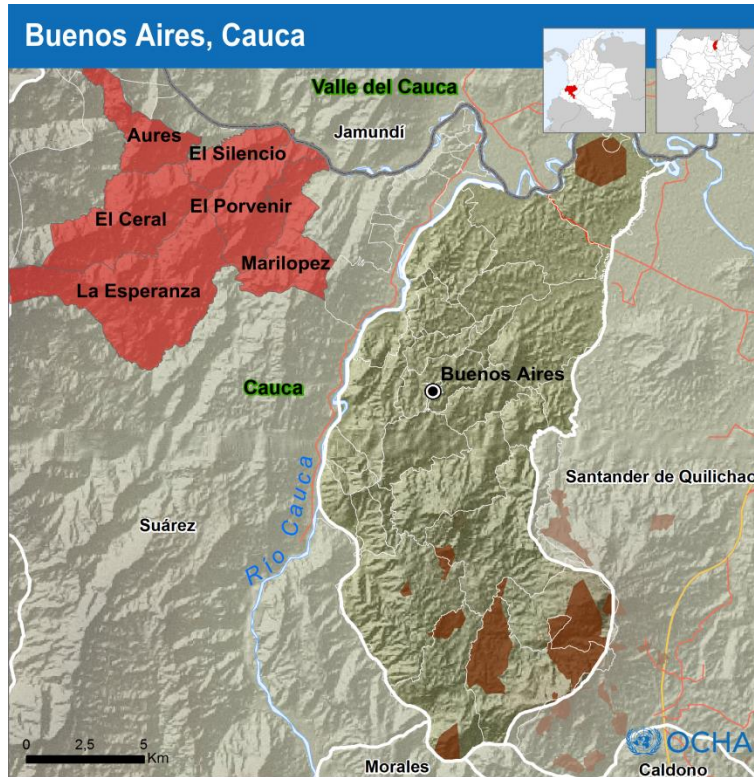

Mapa: Elaborado por OCHA. Fuente: IGAC.

Los límites y nombres mostrados y las designaciones usadas en este mapa no implican apoyo o aceptación oficial por parte de las Naciones Unidas con respecto al estatus legal de cualquier país, territorio, ciudad o área, o a sus autoridades, o con respecto a la delimitación de sus límites o fronteras.

Datos de la misión

Fecha de inicio: Agosto 23 de 2016	Fecha de finalización: Agosto 23 de 2016
Comunidades visitadas:	Corregimiento El Porvenir (Veredas Brisas de Mari Lopez, La Esperanza y Porvenir) y Corregimiento El Ceral (Resguardo La Paila - Naya, Cabildo Pueblo Nuevo-Ceral, Veredas Agua Clara, El Diamante, La Paila, El Silencio, Pueblo Nuevo, Ceral, Aures).
Organización Líder:	Fundación Plan
Organizaciones participantes:	PMA, ONU Mujeres, Cruz Roja Colombiana, Consejo Noruego para Refugiados, Diakonie Katastrophenhilfe, Fundación Tierra de Paz, Fundación Plan, OCHA.
No. de entrevistas realizadas:	8 entrevistas

Datos generales

	Buenos Aires	Comunidades visitadas
Población:	32.834 habitantes. (Ficha de caracterización territorial DNP, 2016)	<p>El corregimiento El Porvenir cuenta con 2.030 habitantes (7,5% del municipio). Está conformado por ocho veredas entre las cuales están Brisas de Mari López, La esperanza y El Porvenir. La Vereda Brisas de Mari López, Colinda con las veredas La Ventura, el Silencio, Pisa pasito y Porvenir. Su población es de aproximadamente 350 habitantes, habitada principalmente por comunidad afro y algunas familias indígenas. La vereda La Esperanza tiene una población estimada de 800 habitantes, colinda con las veredas El Silencio, Agua Blanca, con el corregimiento El Ceral, - veredas el Ceral y Pueblo Nuevo y el Municipio de Suárez. El porvenir tiene una población aproximada de 243 habitantes, colinda con las veredas La Esperanza, El Materón, Brisas de Mari López, Brisas del Silencio y el corregimiento El Ceral con la vereda el Silencio.</p> <p>El corregimiento El Ceral cuenta con 2.355 habitantes (8,7% del municipio). Está conformado por nueve veredas, entre las cuales están El Silencio, Pueblo Nuevo y las veredas La Paila, Agua Clara y El Diamante que hacen parte del Resguardo La Paila-Naya. Según la información aportada por la comunidad en la evaluación MIRA, 1000 personas, están afiliadas al Cabildo Pueblo Nuevo-Ceral. Las veredas que conforman el Resguardo La Paila-Naya, vereda Agua Clara, tiene aproximadamente 418 habitantes. La vereda La Paila cuenta con 800 habitantes. Las Veredas el Silencio tienen una población estimada de 160 familias y la Vereda Pueblo nuevo 341 personas. Fuente: Plan de Desarrollo Municipal de Buenos Aires 2012-2015.</p>
% Afrocolombianos % Indígenas	15.558 (48%) Afrocolombianos y mestizos. 3.691 (11,4%) indígenas (Ficha de caracterización territorial DNP, 2016)	Sin dato.
% Urbana % Rural	24.5% urbana 75.5% rural	100% rural
OTROS	La población en cuanto a ciclos vitales, se estima de la siguiente forma: 9.454 niños entre 0 y 14 años, 9.202 jóvenes entre 15 y 29 años, 9.684 adultos entre 30 y 54 años y 3.509 adultos mayores entre 55 y 79 años de edad (DANE, 2015).	Sin dato.

Situación general

Las comunidades de los Corregimiento El Porvenir (Veredas Brisas de Mari Lopez, La Esperanza y Porvenir) y del Corregimiento El Ceral (Resguardo La Paila - Naya, Cabildo Pueblo Nuevo-Ceral, Veredas Agua Clara, El Diamante, La Paila, El Silencio, Pueblo Nuevo, Ceral, Aures), visitadas por el Equipo Evaluador en el municipio de Buenos Aires (Cauca) para la realización de la evaluación MIRA- Multi-Cluster Initial Rapid Assessment, han sido afectadas históricamente por la presencia de grupos armados no estatales GANE, acciones bélicas y la presencia de actividades económicas ilícitas asociadas a la explotación minera y los cultivos de uso ilícito. Esta situación ha restringido la movilidad de los pobladores por la presencia de los artefactos de guerra ubicados sobre vías, nacimientos de agua y cultivos y han generado la estigmatización de líderes y familias habitantes de la región.

La alta vulnerabilidad para las familias, que afecta sobremanera a mujeres y niñas por su exposición al maltrato y la violencia sexual, se ve incrementada por la limitada disponibilidad de agua segura con que cuenta las comunidades, los precarios servicios de salud y la deficiente infraestructura escolar y programas para la atención de la primera infancia.

Los hallazgos obtenidos por el Equipo Local de Coordinación en la zona permiten señalar la necesidad de realizar acciones en temas de **protección** relacionados especialmente con el desminado y atención a las víctimas, **agua y saneamiento** que permitan el acceso agua segura y disposición de residuos contaminantes y el mejoramiento de los servicios de **educación** que garanticen el acceso y la calidad de los programas dirigidos a niños, niñas, jóvenes y personas adultas.

Impulsores de la crisis

Utilización de corredores estratégicos por GANE: Los territorios que habitan las comunidades de la presente evaluación tienen una ubicación geoestratégica, por encontrarse en el corredor natural entre la cordillera occidental y el litoral Pacífico. Esta condición natural ha sido aprovechada por los GANE para estructurar su operación militar y establecer las condiciones básicas para la producción y salida de drogas ilícitas, hechos que con el transcurrir del tiempo han agudizado las restricciones para la movilidad de la población y el desarrollo de la actividad productiva de subsistencia.

Reacomodamiento de GANE en el territorio: El Proceso de Paz con la guerrilla de la FARC y la inminente concentración de este grupo en la Zona Veredal Transitoria de Normalización ZVTN prevista en el municipio, generan la incertidumbre en la población dado que se vislumbra el reacomodamiento de los GANE en el territorio para el control de cultivos de uso ilícito y corredores estratégicos de movilidad.

Debilidad de Presencia Institucional: Estos hechos sumados a la debilidad en la oferta de programas y asistencia estatal, ponen de manifiesto un vacío institucional que abre las puertas a que nuevas manifestaciones de violencia alteren la seguridad de la población, se continúen afectando los medios de vida y se presente la revictimización de la población.

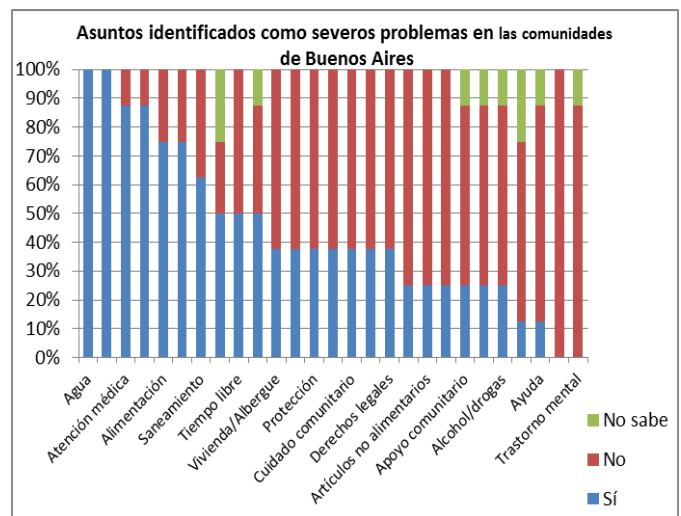

Prioridades Humanitarias

	Percepciones de la población		Recomendaciones del equipo evaluador
1	Agua, Saneamiento Básico e Higiene	1	Protección
2	Educación	2	Agua, Saneamiento Básico e Higiene
3	Protección	3	Educación

Si bien la comunidad priorizó el tema de agua, el equipo evaluador prioriza protección porque la falta de acceso al recurso hídrico se relaciona con la presencia de GANE en la zona y de artefactos explosivos cerca de las fuentes hídricas que dificultan su acceso. Así mismo, se ve afectada la educación, por los riesgos de acceso de los estudiantes a las escuelas en medio del conflicto, sumado a los impactos de las diversas violencias que se presentan en el territorio.

Identifique las áreas problemáticas prioritarias dentro de su comunidad entre todos los elementos que se identifican como "un problema severo"

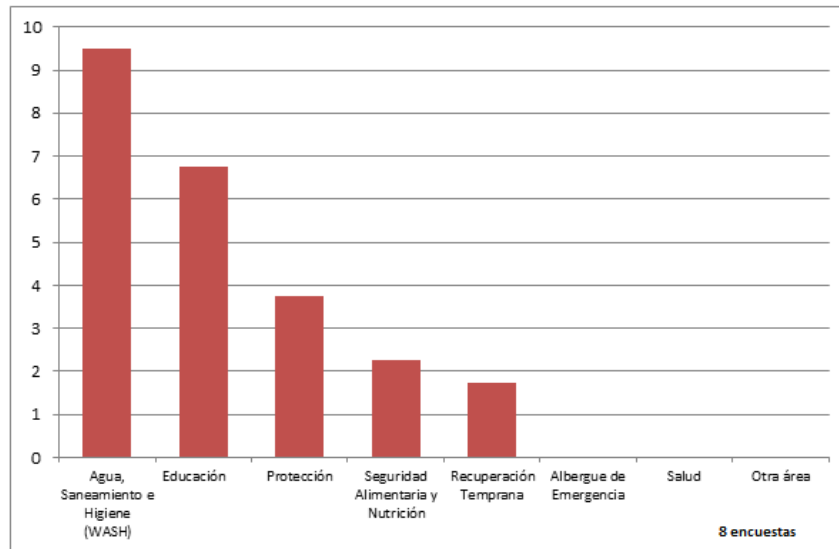

Recomendaciones – Estrategias de intervención

Sector	Recomendaciones
1 Protección	<ul style="list-style-type: none"> El Equipo Evaluador considera fundamental impulsar acciones de incidencia para el desminado humanitario; promover la educación en riesgo y realizar estudios exploratorios de caracterización del riesgo de minas. Promover la asistencia a víctimas y realizar el fortalecimiento de redes comunitarias para la resolución de conflictos, la formación a líderes en rutas comunitarias/tradicionales e institucionales de atención y protección vinculados con VBG, el fortalecimiento de mecanismos comunitarios de protección, el empoderamiento de mujeres y niñas para el acceso a derechos y mecanismos de acceso a la justicia (indígena y ordinaria). Promoción y prevención de consumo SPA. Incidencia en programas de ocupación del tiempo libre; promoción del liderazgo juvenil; fortalecimiento de relaciones familiares.
2 Agua, Saneamiento Básico e Higiene	<ul style="list-style-type: none"> Desarrollar procesos de organización y capacitación comunitaria para la gestión del agua. Desarrollar incidencia institucional para el establecimiento de programas de saneamiento (terminación del acueducto regional y construcción/mejoramiento de baterías sanitarias en entornos comunitarios, familiares y escolares) teniendo en cuenta necesidades de privacidad y protección para mujeres, niñas y niños. Realización de procesos de formación en hábitos de higiene con perspectiva de género y manejo adecuado de excretas y residuos sólidos. Desarrollo de ejercicios de incidencia institucional para el establecer programas de reforestación en las cuencas de las fuentes hídricas.
3 Educación	<ul style="list-style-type: none"> Promover la elaboración/fortalecimiento de Planes Escolares de Gestión del Riesgo. Realizar la formación de agentes educativos comunitarios con participación equitativa de mujeres y hombres. Realizar incidencia institucional para programas transporte escolar; mejoramiento del programa de restaurantes, huertas escolares y modelos educativos flexibles. Desarrollar la caracterización de la población no escolarizada. Identificación de barreras de acceso relacionadas con los roles hegemónicos de género. Mejoramiento de infraestructura básica y dotación en centros educativos; incidencia para el establecimiento de Centros de Desarrollo Integral; fortalecimiento de las capacidades para el liderazgo y la veeduría de programas sociales; capacitación a familias en temas de interés (DSR, pautas de crianza, etc); desarrollo de iniciativas para el mejoramiento de la convivencia escolar y familiar.

Alcance de la crisis y perfil humanitario

El Corregimiento El Porvenir cuenta con una población de 2.030 habitantes y está conformado por ocho veredas entre las cuales están Brisas de Mari López, La Esperanza y El Porvenir. El corregimiento El Ceral cuenta con una población de 2.355 habitantes y está conformado por nueve veredas, entre las cuales están El Silencio, Pueblo Nuevo y las veredas La Paila, Agua Clara y El Diamante, que hacen parte del Resguardo La Paila-Naya.

La fuerte disputa territorial ejercida por los GANE desde hace más de 20 años ha traído como consecuencias masacres (Naya 2001), desplazamientos forzados y una presión continua sobre los territorios de las comunidades indígenas y mestizas asentadas, con la consecuente disminución de sus medios de vida y deterioro de sus tradiciones culturales. Como hechos recientes que han agudizado las condiciones de la población, se destaca el ataque guerrillero sucedido el 14 de abril de 2015 en la vereda la Esperanza en el cual 11 militares murieron, afectando el proceso de negociación en la Habana. Un mes después, el 20 de mayo, en el corregimiento El Ceral, una niña de 8 años falleció y tres niños quedaron heridos víctimas de una mina antipersona cuando se dirigían de la escuela hacia su casa. De manera reciente, en el mes de agosto de 2016 en el Corregimiento El Ceral, los líderes indígenas han reportado el asesinato de algunas personas halladas sobre las vías.

La extensión del territorio, la permanencia de las condiciones de vulneración de la población afectada por el conflicto armado, la presencia de economías ilegales y la débil presencia institucional constituyen un escenario de crisis para las comunidades que habitan estos territorios. Con el conflicto armado se han agudizado las diferentes formas de violencia física, verbal, psicológica, simbólica y patrimonial. Se observa una afectación especialmente en niñas y mujeres por violencia sexual que además genera inseguridad y limita su libre movilización por el territorio. De igual forma, se identifican situaciones de maltrato a niñas y niños, con una ausencia institucional para la atención de estos casos y ha aumentado el consumo de sustancias psicoactivas especialmente entre los jóvenes.

La presencia de actores armados estatales y no estatales en las cuencas de agua, sumado a la identificación de artefactos explosivos a lo largo de las fuentes hídricas, ha contribuido al deterioro, contaminación y deforestación de estas zonas, limitando las acciones de conservación debido a la restricción para el acceso y movilidad de las comunidades. De igual forma, identifican inadecuada gestión de las aguas residuales, falta de baterías sanitarias y baños en entornos familiares, escolares y comunitarios, que garanticen privacidad a las mujeres y niñas.

Se limita la el acceso a la educación pues niños y niñas deben caminar largas distancias para llegar a la escuela o al colegio, lo que les pone en riesgo ante la presencia de MAP y artefactos explosivos. Esta sensación de inseguridad ha limitado la permanencia de niñas y niños en la escuela con lo que se ha incrementado la deserción escolar, ligada a las ofertas de trabajo en cultivos ilícitos.

Acceso humanitario

Los Corregimientos El Porvenir y El Ceral se ubican al Noroccidente del municipio de Buenos Aires entre los ríos Timba y Cauca. El acceso se realiza por vía destapa desde el Corregimiento de Timba. Llegar al Porvenir toma aproximadamente 40 minutos en vehículo (16,3 Km), mientras que el acceso al Ceral toma 50 minutos (20,4 Km). El ingreso a estas comunidades debe contemplar el involucramiento de las autoridades indígenas y líderes comunitarios quienes conocen las condiciones de seguridad en la zona.

El deterioro en las vías y la escasa cobertura celular dificulta la comunicación telefónica. Es necesario planificar con tiempo las visitas a campo para garantizar la movilidad de los equipos humanitarios, previendo retrasos en la llegada y salida de los territorios por condiciones de seguridad y climatológicas. La topografía de la zona implica el uso de vehículos de doble tracción (Tipo camioneta).

La precaria red de servicios de vías y telecomunicaciones, así como la limitada presencia de funcionarios institucionales es generalizada en el territorio, sumado a la inseguridad por vacío de poder, limitado acceso a la justicia y estigmatización de la comunidad, asociada a presencia de grupos armados, lo que permite prever el reacomodamiento de GANE para controlar las economías ilegales y corredores estratégicos, con el fin de posicionarse en los territorios.

El antecedente de accidentes con MUSE y MAP ha restringido la movilidad y el acceso al agua y a medios de vida, generando temor en la población.



*Foto: Camino Vereda La Nevada
Fundación Tierra de Paz 2016*

No hay suficiente cobertura de atención para niños y niñas en primera infancia que les brinde protección y educación adecuada, no hay oferta educativa de secundaria en algunas comunidades, ni programas de post secundaria y los docentes no permanecen en las escuelas por temor y por la estigmatización que ha marcado a las comunidades. Los programas estatales ofrecen pocos alimentos para los requerimientos y necesidades de las escuelas, y las entregas se hacen en sitios distantes que incrementan los costos para la comunidad.

Por todo este panorama se ha acrecentado la crisis humanitaria que afecta a los corregimientos El Porvenir y El Ceral, puerta de entrada al Naya.



*Foto: Vista panorámica vereda La Esperanza
JAC La Esperanza 2016*

Protección

Sector priorizado 1

Escenario general del sector

En las comunidades visitadas se observa un desescalamiento del conflicto armado. No obstante, se identifican situaciones que afectan la vida y la seguridad de la población civil y restringen su movilidad en el territorio por presencia de GANE, minas y artefactos explosivos que se encuentran en zonas de nacimiento de agua y cultivos y traen como consecuencia la reducción de los medios de vida de la población.

Dada la presencia de cultivos de uso ilícito en la zona, existe temor en la población por la reacomodación o la irrupción de nuevos GANE por el control de territorio. De otra parte, la permanencia histórica del conflicto armado ha exacerbado la violencia basada en género expresada en el maltrato físico, sexual, patrimonial, verbal, psicológico y ha introducido nuevos repertorios de violencia que afectan principalmente a las mujeres y a las niñas. Para la atención y respuestas a estas violencias, al igual que para la prevención y/o atención de los conflictos familiares y comunitarios no se cuenta con una oferta de programas o capacidad institucional adecuada, lo cual limita las posibilidades de acceso a las rutas de atención, siendo agravada con los altos costos del transporte y la distancia a centros urbanos.

En el Corregimiento El Porvenir existe la preocupación de los líderes por el incremento en el consumo de sustancias psicoactivas en adolescentes y jóvenes que se ha agravado por la presencia de cultivos de uso ilícito. En todas las comunidades se manifiesta preocupación por la estigmatización de la población a causa de los hechos violentos.



Foto: Reunión MIRA- Corregimiento El Porvenir
Fundación Plan 2016

Capacidades nacionales y respuesta

El Plan de Intervenciones Colectivas (PIC)/ Coordinación municipal de salud, ha priorizado como uno de los componentes la promoción de la salud mental, que se complementa con una estrategia denominada "Familia Fuerte" y una estrategia de comunicación. La Red Unidos con su operador Comfamiliar- Nariño orienta a las personas en situación de pobreza extrema para la identificación de programas de atención estatales.

Capacidades internacionales y respuesta

- En el territorio hacen presencia organizaciones como la Alianza por la Solidaridad, que trabaja en el Corregimiento de Brisas de Mari López y La Alsacia, con programas de empoderamiento comunitario, fortalecimiento a grupos productivos, capacitaciones en DDHH e infraestructura comunitaria.
- Fundación Tierra de Paz en asocio con Handicap hace presencia en el corregimiento El Porvenir mediante el acompañamiento integral y apoyo psicológico a las familias, estrategia de apoyo de pares y escuela de liderazgo.
- Diakonie-Katastrophenhilfe brinda ayuda Humanitaria en Emergencia a la población en condición de desplazamientos temporal o confinamiento, generados por eventos naturales o del conflicto, realizando entrega de dotación de kit alimentario, fortalecimiento comunitario y apoyo psicosocial con la población infantil o casos de afectación especial.
- Fundación Plan con su proyecto Usa tu Poder para Construir Paz, financiado por la Agencia Sueca de Cooperación - ASDI, desarrolla intervención comunitaria orientada al fortalecimiento del tejido social y la reconciliación, la generación de capacidad instalada en las comunidades para la protección y atención psicosocial. Igualmente, desarrolla la estrategia de Semilleros de Paz con niñas, niños, jóvenes y adultos y brinda apoyo a planes comunitarios que contengan acciones para la construcción de Paz.
- En el territorio han hecho presencia con proyectos el Consejo Noruego para los Refugiados, Médicos sin Fronteras y el CICR.

Brechas identificadas

- Existe vulnerabilidad de las familias por la presencia de artefactos de guerra y minas en el territorio que afectan los medios de vida, el acceso de niños y niñas a la escuela y la libertad de desplazamiento.
- Continúa el riesgo de seguridad por reacomodamiento de los GANE.

- Las mujeres y las niñas se encuentran desprotegidas frente a todo tipo de violencias, dentro de la familia, la comunidad y en el marco del conflicto armado. Casos recientes de abuso sexual no han encontrado una adecuada respuesta por parte de las autoridades y las mujeres; además de tener que enfrentar varias dificultades para acceder a las instituciones competentes en las cabeceras municipales, no lo hacen porque contrario a protegerlas, lo que han obtenido es discriminación y rechazo, lo que las obliga, ante la falta de oportunidades y acompañamiento, a permanecer con sus victimarios.
- Se evidencian diversas expresiones de violencia basada en género y la resolución inadecuada de conflictos entre los vecinos y al interior de las familias, siendo las mujeres y niñas las más vulnerables. Se observa un incremento del consumo de sustancias psicoactivas entre la población joven.

Intervenciones claves

- Se requiere hacer incidencia para que se realice el desminado humanitario.
- Se deben enfocar acciones dirigidas a la comunidad para la educación en riesgo y estudios exploratorios de caracterización del riesgo de minas.
- Brindar asistencia a víctimas en el fortalecimiento de redes comunitarias para la resolución de conflictos, así como la formación en rutas comunitarias/tradicionales e institucionales de atención y protección relacionadas con Violencia Basada en Género VBG y en el fortalecimiento de mecanismos comunitarios de protección.
- Brindar capacitación para el empoderamiento de mujeres y niñas para el acceso a derechos y mecanismos de acceso a la justicia (indígena y ordinaria).
- Es necesaria la implementación de programas dirigidos a la promoción y prevención de consumo Sustancias Psicoactivas SPA, articulado a la incidencia en programas de ocupación del tiempo libre, la promoción de liderazgos juveniles y el fortalecimiento de las relaciones familiares.

Agua, Saneamiento Básico e Higiene

Sector priorizado 2

Escenario general del sector

En todas las comunidades visitadas el agua de consumo no es segura por las deficiencias en los sistemas de abastecimiento y distribución. Como consecuencia de esto, su suministro no es continuo para las familias y el riesgo de afectación de la salud y supervivencia es alto. En el corregimiento El Porvenir existe un acueducto veredal que no ha sido finalizado y presta un limitado servicio a la comunidad. En la mayoría de los casos, el agua es tomada directamente de los nacimientos de ríos y conducida mediante mangueras hacia pequeños tanques de almacenamiento de escuelas y/o viviendas. En los nacimientos de agua y ríos, la presencia de minas y artefactos de guerra, así como la presencia de GANE, no permiten realizar labores de mantenimiento y preservación, siendo por el contrario, causantes de la contaminación de las fuentes existentes. Se identifica igualmente, contaminación por gestión inadecuada de aguas residuales y residuos sólidos. De acuerdo con las entrevistas realizadas a líderes hay presencia de enfermedades prevalentes en niños, niñas y mujeres (EDA, IRA, Infecciones en la piel y vaginales). Para la atención médica de las comunidades existe un centro hospitalario de nivel II que se encuentra en la cabecera del corregimiento de Timba, el cual queda aproximadamente a una hora en transporte terrestre.



Foto: Sistemas de abastecimiento de agua JAC La Esperanza 2016

Capacidades nacionales y respuesta

La escasa infraestructura identificada para la prestación del servicio de agua, responde a ejercicios comunitarios realizados previamente con la Alcaldía Municipal de Buenos Aires. En la actualidad se encuentra detenida la construcción del acueducto Agua Clara y el Ceral por temas de licencias ambientales. Temas conexos como brigadas de prevención y promoción de la salud son realizadas durante algunos meses del año por las entidades prestadoras de los servicios de salud subsidiada del Estado.

Capacidades internacionales y respuesta

No se identifican en la evaluación programas desarrollados por organismos internacionales en temas de agua y saneamiento en la región. Temas conexos de salud y realización de brigadas han estado a cargo de la organización Médicos sin Frontera y CICR.

Brechas identificadas

El acceso al agua de las familias en la región es limitado y de baja calidad. La presencia de GANE y artefactos explosivos han contaminado las fuentes de abastecimiento de agua y las condiciones estructurales de los acueductos limitan el suministro permanente, poniendo en riesgo la salud de los habitantes.

La mayoría de las familias carecen de baterías sanitarias y sistemas de disposición de excretas. La ausencia de suministro permanente implica otros riesgos ya que las mujeres deben traer agua e ir a lavar la ropa al río, lo que expone su seguridad. Al igual que incrementa los conflictos en la comunidad por la necesidad de turnarse en el manejo de mangueras para acceder al agua de las quebradas.

Intervenciones claves

- El equipo evaluador considera importante desarrollar procesos de organización y capacitación comunitaria para la gestión del agua.
- Desarrollar incidencia institucional para el establecimiento de programas de saneamiento (terminación del acueducto regional y construcción/mejoramiento de baterías sanitarias en entornos comunitarios, familiares y escolares) teniendo en cuenta necesidades de privacidad y protección para mujeres, niñas y niños.
- Igualmente se recomienda la realización de procesos de formación en hábitos de higiene con perspectiva de género y manejo adecuado de excretas y residuos sólidos. Es importante el desarrollo de ejercicios de incidencia institucional para el establecer programas de reforestación en las cuencas de las fuentes hídricas.

Educación

Sector priorizado 3

Escenario general del sector

El acercamiento realizado a las comunidades de los corregimientos El Porvenir y El Ceral permite identificar situaciones que ponen en riesgo el derecho a la educación de niños, niñas, adolescentes y jóvenes en sus diferentes ciclos vitales.

En el ámbito de la población en edad escolar, se identifican tres instituciones educativas: En el Corregimiento El Porvenir se encuentra La Institución Educativa Agropecuaria Brisas de Mari López la cual cuenta con 2 sedes y tiene una matrícula de 499 niños y niñas en primaria y secundaria; en el Corregimiento El Ceral, prestan sus servicios la Institución Educativa Agroambiental La Nueva Esperanza que cuenta con 5 sedes escolares con una cobertura de 486 niños y niñas en primaria y secundaria y el Centro Docente Dos Ríos que cuenta con dos sedes de primaria y 154 niños y niñas.

En términos generales, la infraestructura escolar está en malas condiciones y el limitado suministro de agua y saneamiento en las sedes de primaria especialmente, generan con frecuencia el cierre de las escuelas o la restricción de horarios. En todas las sedes escolares se evidencia un déficit de docentes originado en el sistema de contratación público y la estigmatización por condiciones de seguridad que sufren las comunidades por el conflicto armado. En términos de acceso, debe señalarse que en la mayoría de las sedes escolares se evidencia que niños y niñas deben caminar grandes trayectos desde sus hogares para lograr la asistencia, exponiendo su seguridad y su vida por la presencia de minas y artefactos de guerra que se encuentran en el camino y la presencia de los GANE que han originado situaciones de violencia sexual y maltrato. Con relación a los y las jóvenes debe señalarse la inexistencia de programas de postsecundaria en las comunidades que permitan fortalecer sus competencias para la vida laboral o el desarrollo de empresa. Frente a la utilización del tiempo libre en niños, niñas y jóvenes no existen programas oficiales, servicios o recursos institucionales que permitan a la población la interacción con nuevas tecnologías, el acercamiento a otros saberes o la preservación de la cultura.

En primera infancia se observa que en las comunidades los programas del Instituto Colombiano de Bienestar Familiar son precarios y la modalidad más extendida es la de hogares comunitarios que se caracterizan por desarrollarse en viviendas que carecen de las condiciones de saneamiento básico. Estos hogares atienden solo una reducida cantidad de niños y niñas en este ciclo vital. Esto implica que las mujeres deben llevárselos durante sus jornadas de trabajo.

La deserción escolar es alta. Las niñas muchas veces deben quedarse en la casa cuidando a sus hermanos menores. Aún persisten concepciones que no ven la utilidad de enviarlas a estudiar y el temor de los padres a las minas y violaciones durante los largos trayectos que deben recorrer limitan sus posibilidades de asistir a la escuela. Así mismo, son frecuentes los embarazos adolescentes. Por su parte los niños abandonan los estudios tempranamente para dedicarse a trabajar.

Capacidades nacionales y respuesta

No se identifican en la actualidad acciones de la institucionalidad que dé respuesta a las condiciones educativas descritas anteriormente. El Municipio de Buenos Aires no está certificado por el Ministerio de Educación Nacional, motivo por el cual, existe una dependencia del nivel central por parte de la Secretaría de Educación del Departamento del Cauca. En el municipio existe una Dirección de Núcleo Educativo que orienta los procesos de planificación escolar e inspección.

Capacidades internacionales y respuesta

En las comunidades identificadas hacen presencia con programas sociales la Fundación Tierra de Paz, Fundación Plan, Diakonie-Katastrophenhilfe y Alianza por la Solidaridad, entre otras.

Instituciones en el área de evaluación MIRA-2016. Fuente: Jefatura de Núcleo Educativo de Buenos Aires, Cauca.2016.

Institución	Sede	Hombres	Mujeres	Total
I.E Agroambiental La Nueva Esperanza	Sede Principal	155	154	309
	Aures}	23	28	51
	Cerro Azul	21	22	43
	El Prado	23	26	49
CE Dos Rios	La Elvira	17	17	34
	Dos Rios	38	36	74
I.E Agropecuaria Brisas de Mary Lopez	Agua Clara	35	45	80
	Sede Principal Brisas de Mary Lopez	209	200	409
	El Silencio	55	35	90
Total		576	563	1139

Brechas identificadas

- Entornos protectores ausentes en las comunidades para los NNAJ.
- La falta de estrategias para disminuir la deserción escolar de niñas y niños de acuerdo a las diferentes motivaciones / acceso.
- Transporte e infraestructura precaria.
- Ausencia de personal docente.
- No existe una oferta educativa continuada para jóvenes que les permita terminar su ciclo educativo y proyectarse en la vida económica
- Carencia de una oferta adecuada para la población en primera infancia.

Intervenciones claves

- Las instituciones educativas requieren asesoría y acompañamiento para elaborar y/o fortalecer sus Planes Escolares de Gestión del Riesgo, incluyendo la formación de agentes educativos comunitarios con participación equitativa de mujeres y hombres, a fin de reducir las afectaciones de la comunidad educativa por causa de artefactos explosivos u otras amenazas.
- Es prioridad la incidencia institucional para que se implemente el programa de transporte escolar a fin de garantizar el acceso de niñas, niños y adolescentes a la escuela y colegio.
- Fundamental hacer incidencia para el mejoramiento del programa de restaurantes escolares en su operación logística y fortalecer las capacidades comunitarias para la implementación de huertas escolares; para el mejoramiento de infraestructura básica, dotación de mobiliario, material pedagógico, cerramiento escolar, restaurantes, baterías sanitarias y adecuación de aulas.
- Se requiere la incidencia para el desarrollo de modelos educativos flexibles que permitan el acercamiento de las personas que se encuentran por fuera del sistema escolar, partiendo de una caracterización de la población no escolarizada.
- Se debe hacer incidencia hacia el establecimiento de Centros de Desarrollo Integral en las comunidades que aseguren la ampliación de cobertura y la formación de agentes educativas en la estrategia de Cero a Siempre.
- Se requiere el fortalecimiento de las capacidades para el liderazgo y la veeduría de programas sociales, la capacitación a familias en temas de interés (Derechos Sexuales y Reproductivos DSR, pautas de crianza positiva, etc), el desarrollo de iniciativas para el mejoramiento de la convivencia escolar y familiar y sensibilizar a las autoridades tradicionales y ordinarias respecto a las formas de violencia basadas en género que permitan el empoderamiento de las niñas, adolescentes y jóvenes mujeres. Así mismo, tomar medidas para frenar la deserción escolar, identificando las diferentes motivaciones de las niñas y los niños.

Otros Hallazgos

Es indispensable mejorar el acceso a los servicios de salud ya que ambas comunidades deben trasladarse al corregimiento de Timba. Especial atención requieren las mujeres embarazadas para que acudan a los controles prenatales y los niños y niñas, quienes se encuentran severamente afectados por bajo peso y riesgo de desnutrición. El acceso a anticonceptivos es particularmente crítico debido a resistencias por parte de los hombres para que las mujeres accedan, costos de transporte y disponibilidad.

Se requieren estrategias de recuperación de medios de vida que brinden más y diversas oportunidades a las mujeres y a las mujeres cabezas de familia ya que se recibió información sobre las inequidades en la remuneración que reciben por trabajar en jornales. Ellas reclaman información, capacitaciones y apoyo en proyectos productivos en los sectores avícolas, porcinos, piscicultura y bovino, en donde consideran tienen potencial.

Información de contacto

Nombre:	Nancy Stella López
Organización:	Fundación Plan/Plan Internacional
E-mail:	nlopez@plan.org.co
Dirección:	Cra 10 # 13-56 Piso 3-Jamundí / Valle del Cauca
Teléfono:	2-591 78 00

Contenidos

Ubicación de la zona visitada	1
Datos de la misión	1
Datos generales	2
Situación general.....	3
Impulsores de la crisis	3
Prioridades Humanitarias	4
Recomendaciones – Estrategias de intervención.....	4
Alcance de la crisis y perfil humanitario	5
Acceso humanitario	5
Protección	7
Escenario general del sector	7
Capacidades nacionales y respuesta.....	7
Capacidades internacionales y respuesta.....	7
Brechas identificadas.....	7
Intervenciones claves	8
Agua, Saneamiento Básico e Higiene.....	9
Escenario general del sector	9
Capacidades nacionales y respuesta.....	9
Capacidades internacionales y respuesta.....	9
Brechas identificadas.....	9
Intervenciones claves	9
Educación	10
Escenario general del sector	10
Capacidades nacionales y respuesta.....	10
Capacidades internacionales y respuesta.....	10
Brechas identificadas.....	11
Intervenciones claves	11
Otros Hallazgos.....	12
Información de contacto	13