



# EL EN TU CASA

Contigo en la distancia cultura desde casa



En el 2021, la Lotería Nacional emitirá **32 billetes** que celebran la grandeza de **México** a través de sus zonas arqueológicas. **¡COLECCIONALOS!**



Invita al público a visitar su **página de YouTube:** [www.youtube.com/user/radioinah](http://www.youtube.com/user/radioinah) donde todos los jueves a partir de las 11:30 horas publica nuevo material de la serie *Somos Nuestra Memoria*.

También pone a su disposición diferentes plataformas digitales: *Blogger* [radioinah.blogspot.com](http://radioinah.blogspot.com), *Mixcloud* [www.mixcloud.com/RadioINAH](http://www.mixcloud.com/RadioINAH), *iTunes*, se encuentra como Radio INAH en la sección de *Podcast* y *Spotify*.



## 1867: BITÁCORA DE UNA CIUDAD SITIADA

### INFORMACIÓN GENERAL:

Fragmentos históricos que dan cuenta de los sucesos que vivió la ciudad Santiago de Querétaro durante una de las páginas más interesantes de la historia del país. Esta serie de *podcast* consta de 46 entregas.

## VOCES DEL INAH

### INFORMACIÓN GENERAL:

Todos los martes a las 17 horas el público podrá disfrutar de *Voces del INAH* en las frecuencias de XEEP Radio Educación, 1060 AM y 96.5 FM en el Valle de México; en Mérida, Yucatán, 107.9 FM; en Morelia, *Michoacán*, 93.5 FM, y en Hermosillo, Sonora, 104.3 FM.

## LA BRÚJULA

### INFORMACIÓN GENERAL:

Dirigido a aquellos que se encuentran en el estado de Querétaro, *La Brújula* es un programa del Centro INAH que se transmite todos los martes, a las 12 horas, en el Sistema de Radio y Televisión de Querétaro. En la ciudad de Querétaro el público puede sintonizarlo en 100.3 FM, y en Jalpan en 1200 AM, donde encontrarán entrevistas y distintos materiales radiofónicos. También se puede escuchar en la página [www.rtg.mx](http://www.rtg.mx)



El INAH invita al público a visitar su **página de YouTube**

y permanecer atento de los próximos estrenos:

[www.youtube.com/user/INAHTV](http://www.youtube.com/user/INAHTV)

También pone a su disposición diferentes documentales:

• Documentales INAH

• El Ombligo del Mundo: México-Tenochtitlan

• La Revolución: una idea que viaja en ferrocarril



## DOCUMENTAL

### ENLACES: 21 DE MARZO, UN DÍA DE BÚSQUEDAS

Cada 21 de marzo, los mayores sitios arqueológicos del país reciben el flujo masivo de visitantes que buscan obtener energía cósmica o simplemente observar algún acontecimiento arqueoastronómico. El INAH organiza cada año un operativo especial de seguridad.

### DONDE NACE EL CIELO... EMPIEZA EL CAMINO (DZIBANCHÉ, KOHUNLICH)

Importancia de las zonas de Ichkabal, Dzibanché, Kinichná y Kohunlich para la cultura maya en el estado de Quintana Roo. Su ubicación, trabajos de excavación, consolidación y restauración, así como su relevancia arquitectónica, social y política.

### BANCO CHINCHORRO, UN LEGADO EN EL MAR

En el estado de Quintana Roo se encuentra la segunda barrera arrecifal más grande del mundo, la cual fue nombrada Reserva de la Biosfera, en 1996, un importante paso para su cuidado y protección. Este lugar es un banco con tres islotes, en el cual la Subdirección de Arqueología Subacuática del INAH lleva a cabo sus temporadas de investigación a sitios de naufragio, tarea con la cual busca conocer la historia de la navegación y promover el cuidado de este patrimonio cultural subacuático.

### TONINÁ, EL TERRITORIO DEL TIEMPO

En el corazón de Chiapas, el valle de Ocosingo se eleva a 900 metros sobre el nivel del mar. En la antigüedad fue frontera extrema del área maya, donde Toniná se convirtió en centro de poder dominante, oráculo del tiempo, sepultura de los dioses, monumento en ascenso y templo de los astros.



**ENLACES: CUEVAS Y CENOTES, EL RESGUARDO SAGRADO**

Trabajos realizados por la Subdirección de Arqueología Subacuática del INAH durante la temporada de campo de 2012. El proyecto se tituló: *Atlas arqueológico subacuático para el registro, estudio y protección de los cenotes y cuevas inundadas en la península de Yucatán*. Este muestra una travesía entre cuevas —en la que se han hallado vestigios arqueológicos—, el rescate de una vasija chocolatera del cenote San Manuel y el registro de una impresionante pared con pintura rupestre en el interior de la cueva Huachabí.

**LOS MAYAS DE QUINTANA ROO**

Los mayas vivían en armonía con su medio ambiente, lo cual les permitía incorporarlo a su ritual de vida. Hombres y mujeres eran regidos desde el primer día de su vida por la rueda calendárica. El calendario maya los destinaba, dentro de su población, al cumplimiento de un rol social. Cultura aguerrida, afiliada a la lucha con usos políticos y controles territoriales, amantes de la naturaleza, de sus dioses y de la mitología genealógica.

**EN BUSCA DE UN ROSTRO, K'INICH JANAAB' PAKAL DE PALENQUE**

En el año 6 Edznab 11 Yax —683 de nuestra era— muere K'inich Janaab' Pakal, rey y luz sagrada que iluminó la ciudad de Palenque durante 68 años e inició el linaje que nutrió de belleza a su pueblo. Diez siglos más tarde se redescubre la ciudad de Palenque, tras más de 600 años de abandono, dando inicio a una serie de exploraciones por parte de viajeros y estudiosos. A través de tres líneas se narrará la historia de Palenque y de Pakal, el desarrollo de las investigaciones sobre el sitio desde su descubrimiento hasta el hallazgo de la tumba del soberano y la reconstrucción de la máscara mortuoria de este personaje, en el siglo XXI.

**ENLACES: CHICHÉN ITZÁ, AL BORDE DEL POZO DE LOS BRUJOS DEL AGUA**

Arqueólogos y restauradores contemporáneos enseñan los procesos y los métodos actuales utilizados para recuperar información sobre Chichén Itzá, desde la integración de piedras dispersas, la limpieza de los relieves, el estudio de las narraciones ocultas en los restos de pintura mural, hasta la posible reconstrucción ideal de los edificios que alguna vez tuvieron colorido. Chichén Itzá es el lugar donde se desarrolló uno de los más grandes y opulentos centros de la cultura maya, ciudad sagrada y huella de aquellos que la erigieron.

**LOS SIGNOS OCULTOS DE DZIBANCHÉ**

*Los signos ocultos de Dzibanché* es un breve recorrido por las zonas arqueológicas mayas de Dzibanché y Kinichná, en Quintana Roo, para conocer singulares hallazgos y las hipótesis que el doctor Enrique Nalda ha planteado a partir del trabajo realizado en la zona, además de descifrar significados escritos en la imponente arquitectura de estos centros arqueológicos.





## DOCUMENTAL / SERIE ORÍGENES

**1.**  
**ENLACES:** **EL BAILE DEL VIENTO Y LA LLUVIA,  
PETICIÓN DE LLUVIA EN LA MIXTECA ALTA DE OAXACA**

Los pobladores de la Mixteca Alta de Oaxaca realizan un ritual muy singular: la fiesta del agua o de la lluvia (*viko lavi*), un peregrinaje de una semana por los cerros y cuevas sagradas donde moran el viento y la lluvia. Con este ritual se renuevan las relaciones de intercambio con las entidades que pueblan el mundo sobrenatural; a cambio de su devoción y sus ofrendas, los implicados esperan el alimento y la abundancia.

**2.**  
**ENTRE LA OSCURIDAD Y LA GLORIA,  
LA CUARESMA MAYO EN EL JÚPARE, SONORA**

Durante varios días, los pobladores de El Júpare hacen una singular representación de los sucesos de la Pasión de Cristo —a quien llaman El Viejito—, desde su búsqueda y captura hasta su entrada en la gloria. Numerosos hombres y mujeres encarnan los papeles convencionales junto con personajes de su propia tradición. La celebración de Semana Santa marca el inicio de la temporada de lluvias y refrenda la fe cristiana de los mayos, mezclada con sus creencias tradicionales.

**3.**  
**LAS ALEWÁ Y EL BAKÁNOA.  
RITUAL DE CURACIÓN ENTRE LOS RARÁMURIS. CHIHUAHUA**

Se sabe que en los alrededores de Nararachi (Cachí, Chihuahua) hay muchos *sipáames* —curanderos— que hablan con el *bakánoa*, planta sagrada que les permite comunicarse con las *alewá*. Las *alewá* dan vida, salud y vigor a los rarámuris, son el soplo con el que Onorúame o Tata Dios les otorgó la vida. Sin su *alewá* el rarámuri enferma y si no regresa, muere.



# Míranos

EN NUESTRO CANAL DE YOUTUBE

Explora más de 3,800 videos y descubre el origen, la evolución y la historia de la riqueza cultural de México. Detona tu curiosidad para saber sobre paleontología, arqueología, etnohistoria, arqueología subacuática, historia, antropología y demás ciencias que componen el corpus de conocimiento generado por sus apasionados especialistas.

[youtube.com/INAH TV](https://youtube.com/INAH_TV)

 **SUSCRÍBETE Y COMPARTE**



**1.**  
**ENLACES:** **CHICHÉN ITZÁ, LA INVASIÓN PERPETUA**

Fray Diego de Landa en su libro *La Relación de las Cosas de Yucatán* hace la primera mención de la antigua Chichén Itzá. A partir de entonces, la ciudad se colocó en el imaginario popular y fue el origen de diversas investigaciones que se han desarrollado en torno a sus vestigios, pintura mural e iconografía. Con la guía de los arqueólogos Rafael Cobos, José Huchim y Luis Alberto Martos, la crónica de Juan Villoro descubre el primer centro político religioso de la urbe y recorre sus murallas y edificios emblemáticos: El Castillo y el Templo de los Guerreros.

**2.**  
**TEMPLO MAYOR, CENTRO DE CENTROS**

La antigua ciudad de México-Tenochtitlan es sin, lugar a dudas, el ombligo del universo: el centro de centros. Lugar de mitos, de peregrinaciones, de máxima religiosidad, de sacrificio y de sangre al filo de la obsidiana. Eduardo Matos Moctezuma y Leonardo López Luján, en conjunto con Juan Villoro, invitan a todos a viajar al corazón mismo de la Ciudad de México, descender a los cimientos de la Catedral, reconocer los símbolos de la Conquista y evocar el descubrimiento de la diosa Coyolxauhqui o de la diosa Tlaltecuhli.

**3.**  
**CALAKMUL, LA SELVA DE LA ESTELAS**

Calakmul, la antigua ciudad de Kaan (serpiente), se ubica dentro de una de las reservas de la biosfera más extensa y diversa. En 657 d. C., Calakmul obtuvo el poder de las rutas de comercio, tras atacar y vencer a Tikal, ciudad enemiga, a la cual dominó por cien años. Calakmul es la ciudad maya donde se han encontrado más estelas, estas narran la historia de sus gobernantes. En la selva de estelas, Juan Villoro, con ayuda del arqueólogo Omar Rodríguez, se adentra a las entrañas de la antigua ciudad y a la historia de esta superpotencia maya.

**4.**  
**ENLACES:** **MONTE ALBÁN, LA ENTRADA AL CIELO**

Aunque la antigua ciudad de Monte Albán es conocida desde los inicios del siglo XIX, no fue sino hasta 1931 que las exploraciones a gran escala dieron inicio. A lo largo de 18 temporadas, el arqueólogo Alfonso Caso exploró la mayor parte de la plaza principal y realizó uno de los más espectaculares hallazgos en la historia de la arqueología mexicana: la Tumba 7 y su ofrenda. La arqueóloga Nelly Robles acompaña a Juan Villoro a descubrir Monte Albán: la entrada al cielo.

**5.**  
**EL TAJÍN, LA CIUDAD DEL RELÁMPAGO**

Se pensaba que a través del juego de pelota se podía alterar el movimiento del cosmos e influir en las decisiones de los dioses; El Tajín es conocida por ser la segunda ciudad mesoamericana con mayor número de canchas para el juego de pelota. A través de un recorrido por la historia del gobernante 13 Conejo y de las exploraciones en esta antigua ciudad mesoamericana, el espectador comprenderá el movimiento de la pelota divina en El Tajín.





**6.**  
**ENLACES: CENOTES DE YUCATÁN Y QUINTANA ROO. EL AGUA DEL ORIGEN**

Una característica en la península de Yucatán es la existencia de cenotes, fuentes de agua. En su interior ha sido recuperada información que remonta a los primeros pobladores y a las costumbres funerarias y mitos de los antiguos mayas. En este programa se recorren algunos de los cenotes más importantes: Aktun Ha u Hoyo Negro y Cenote Sagrado de Chichén Itzá. La crónica de Juan Villoro, guiado por los arqueólogos Guillermo de Anda, Helena Barba y Luis Alberto Martos, descubre los secretos que guardan las aguas del origen.

**7.**  
**YAXCHILÁN, LA CIUDAD DE LA SELVA JOVEN**

A orillas del río Usumacinta, ciudad donde se ha identificado la mayor cantidad de dinteles con inscripciones en toda el área maya. Se pensaba que sus glifos y escenas representaban a los dioses o narraban mitos; sin embargo, a través del desciframiento de la escritura maya se sabe que las escenas cuentan la historia de su pueblo y de sus gobernantes. Juan Villoro, junto con los arqueólogos Daniel Juárez Cossío y Roberto García Moll, desentraña la historia de Yaxchilán: la Ciudad de la Selva Joven.

**8.**  
**TONINÁ, EL SUEÑO VERTICAL**

Por más de veinte años Toniná sostuvo constantes guerras contra Palenque en la búsqueda del poder y el control de las aguas del río Usumacinta. La imponente Toniná, o Casa de Piedra, se forjó no solo a través de su carácter guerrero sino mediante la arquitectura de su Acrópolis principal. Construidas en una montaña, las siete plataformas de la Acrópolis constituyen un enorme laberinto de templos, palacios y habitaciones. Juan Villoro, tras su encuentro con el arqueólogo Juan Yadeun, devela esta majestuosa y enigmática ciudad maya.

**9.**  
**ENLACES: TEOTIHUACAN, LA CASA DEL SOL Y LA LUNA**

Construida a imagen y semejanza del cosmos, la antigua ciudad de Teotihuacan fue la urbe más importante de Mesoamérica. A pesar de ser una de las zonas arqueológicas más estudiadas, aún se desconocen muchos elementos de su cultura, incógnitas que son cuestionadas en lo más profundo del corazón teotihuacano: los túneles que atraviesan sus edificios emblemáticos. Este hallazgo ha recuperado información sobre sus orígenes, así como de las ofrendas dedicadas a su construcción. Juan Villoro y los arqueólogos Rubén Cabrera, Linda Manzanilla, Sergio Gómez y Verónica Ortega, redescubren Teotihuacan: la casa del sol y la luna.

**10.**  
**EL CÓPORO, PLAZUELAS Y PERALTA. CAMINOS DE GUANAJUATO**

Los caminos de Guanajuato pasan por diversas ciudades prehispánicas como Plazuelas, Peralta y El Cóporo. A través de un viaje por diversos rincones del Bajío, Juan Villoro y los arqueólogos Efraín Cárdenas, Carlos Torreblanca y Carlos Castañeda descubren los caminos de Guanajuato.

**11.**  
**MICHOACÁN, EL REINO INCONQUISTABLE**

A la llegada de los españoles, durante la primera mitad del siglo XVI, en lo que actualmente es el estado de Michoacán, tres principales ciudades del imperio purépecha se encontraban en auge y controlaban la vida política, económica y religiosa del imperio: Tzintzuntzan, Ihuatzio y Pátzcuaro. Los purépechas fueron el único pueblo que nunca pudo ser conquistado por el imperio mexica, logrando definir su lugar como una cultura de gran repercusión en el devenir de la historia. La voz de los exploradores Socorro Landa, Melchor Cruz y Arturo Oliveros transportan al espectador a las antiguas ciudades purépechas de Huandacareo, Tres Cerritos, Tingambato, Tzintzuntzan e Ihuatzio.



## DOCUMENTAL / PIEDRAS QUE HABLAN

### 12. ENLACES: PALENQUE, LA MONEDA DE JADE

Palenque fue una de las ciudades mayas de mayor importancia entre los años 250 al 900 d. C. Su origen se remonta al siglo I a. C., cuando de ser una pequeña aldea se convirtió en la capital de una poderosa dinastía. Su máximo esplendor se alcanzó bajo el gobierno de K'inich Janabb' Pakal (Pakal II). Tras su muerte en 683, sus restos fueron depositados al interior del Templo de las Inscripciones. Mil trescientos años después, el arqueólogo Alberto Ruz los descubre —uno de los hallazgos más importantes en la historia de la arqueología mexicana—. Juan Villoro, guiado por el arqueólogo Benito Venegas, descifra el mensaje que las monedas de jade tienen para contar.

### 13. PAQUIMÉ, CIUDAD DE HOMBRES

Paquimé, el lugar de las casas grandes, es una antigua ciudad prehispánica ubicada en el estado de Chihuahua; se conforma de diversos edificios construidos con adobe, madera y piedra. El desarrollo de la cultura Casas Grandes, y su centro Paquimé, abarcó el noroeste de la Sierra Madre Occidental, la mayor parte del noroeste de Chihuahua, así como algunas áreas de Sonora, Arizona y Nuevo México. La crónica de Juan Villoro desentierra los misterios de Paquimé.



INAH  
PUEBLA





## CÁPSULA DE VIDEO / HUELLAS DE LA EVANGELIZACIÓN

### 1. ENLACES: EX CONVENTO DE SAN JUAN BAUTISTA, TETELA DEL VOLCÁN, MORELOS

En el siglo XVI llegaron los primeros misioneros —franciscanos, dominicos y agustinos— la Nueva España y en las laderas del Popocatepetl, un volcán altamente simbólico para los mexicas, erigieron 14 monasterios entre los años de 1524 y 1533. El Ex Convento de San Juan Bautista de Tetela del Volcán fue construido por la orden de los dominicos sobre el territorio que alguna vez ocuparon los olmecas xicalancas. Este forma parte de una ruta de conventos ubicados en las faldas del Popocatepetl que, en 1994, fueron incluidos en la Lista de Patrimonio Mundial de la UNESCO.



### 2. ENLACES: EX CONVENTO DE SAN AGUSTÍN, ACOLMAN, ESTADO DE MÉXICO

Acolman, que significa “hombro con brazo”, fue un señorío independiente, aliado de los tepanecas y, posteriormente, conquistado por los mexicas.

### 3. CAPILLA ABIERTA DEL EX CONVENTO DE ACTOPAN

Con el propósito de inculcar a los indios el temor a Dios, los riesgos de la idolatría y las tentaciones del mal, se diseñó un programa pictórico para la capilla abierta del Ex Convento de San Nicolás de Tolentino, en Actopan.

### 4. EX CONVENTO DE SAN MIGUEL HUEJOTZINGO, PUEBLA

La historia del Convento de Huejotzingo, modelo de construcción monástica del siglo XVI en la Nueva España, comienza en 1524, año en que 12 monjes franciscanos llegaron a Veracruz. Estos frailes decidieron dividirse en cuatro grupos y establecer iglesias en los principales asentamientos indígenas: México, Texcoco y Huejotzingo.

### 5. EX CONVENTO DE ACTOPAN, HIDALGO

La orden de los agustinos fundó el Convento de Actopan en el año 1546, la dirección de la obra se le atribuye a fray Andrés de Mata. El cubo de la escalera principal es uno de los sitios más interesantes del convento; también se muestra la pintura que representa escenas de la evangelización y personajes vinculados a la orden agustina desde sus orígenes hasta el momento de la construcción del convento.

### 6. SOTOCORO DEL EX CONVENTO DE TECAMACHALCO, PUEBLA

En el siglo XVI, el fraile Francisco de Nava, edificó el convento franciscano dedicado a la Asunción de la Virgen, en Tecamachalco, Puebla.



## CÁPSULA DE VIDEO / HUELLAS DE LA EVANGELIZACIÓN

### 7. ENLACES: CATEDRAL DE NUESTRA SEÑORA DE LA ASUNCIÓN DE CUERNAVACA

La pintura más sobresaliente de Cuernavaca es la serie que recorre los muros de la nave de la iglesia, en donde se suceden varios episodios en una secuencia procesional, la cual culmina con la representación de la crucifixión en Nagasaki de los protomártires de Japón, el 5 de febrero de 1597.

### 8. EX CONVENTO DE TEPEAPULCO

El conjunto religioso se fundó sobre un *teocalli* por la orden de los franciscanos en 1528. En una de sus celdas vivió, entre 1558 y 1560, el ilustre fray Bernardino de Sahagún, quien dio inicio al primer estudio antropológico formal en el Nuevo Mundo. Este culminaría con la magna obra conocida como *La Historia General de las Cosas de la Nueva España*. En el claustro bajo se encuentra el museo local fundado en 1959, este tomó el nombre del célebre fraile.

### 9. EX CONVENTO DE LA NATIVIDAD, TEPOZTLÁN, MORELOS

El programa iconográfico del interior del ex convento tiene varios elementos principales: los escudos, los frisos y los altares que se encuentran en el claustro. La historiadora Celia Fontana explica cada uno de ellos.



## CÁPSULA DE VIDEO / INAH NIÑOS

### 1. ENLACES: EL FUERTE DE SAN DIEGO Y LA NAO, DIBUJOS ANIMADOS

El Museo Histórico de Acapulco, Fuerte de San Diego, fue una fortaleza militar que cuidó al puerto de los piratas durante 250 años. El espectador aprenderá, junto a Pablo y Natalia, sobre este museo.

### 2. ÁGUILA BICÉFALA

Narración del mito del Águila Bicéfala que da cuenta de la creación del Pueblo de San Pablito Pahuatlán, Puebla.

### 3. GUÍA INFANTIL DEL MUSEO NACIONAL DEL VIRREINATO

Narración del novicio Julio que, mediante dibujos animados, cuenta la historia del Antiguo Colegio Jesuita de San Francisco Javier, actualmente, Museo Nacional del Virreinato.

### 4. ÉCHALE UN OJO A LA ALHÓNDIGA DE GRANADITAS

Los niños conocerán la Alhóndiga de Granaditas en la ciudad capital de Guanajuato.

### 5. ¡AL ABORDAJE!

Breve recorrido por la historia de la piratería en la época virreinal. También se descubrirá lo que hacen hoy los arqueólogos subacuáticos.

### 6. MUSEO NACIONAL DE LAS CULTURAS DEL MUNDO, DIBUJOS ANIMADOS

El INAH invita a disfrutar del patrimonio cultural del país.



### 1. ENLACES: ZONA ARQUEOLÓGICA DE MIXCOAC

Algunas grandes urbes del país fueron erigidas sobre asentamientos del México antiguo. Al paso del tiempo, vestigios de ese tiempo han ido emergiendo para atestiguar la presencia de los pueblos predecesores. Mixcoac es un templo dedicado a Mixcoatl, la víbora en la nube, construido antes de la llegada de los mexicas; era un sitio privilegiado que se encontraba cerca del lago y se alimentaba de varios ríos. Poco antes de la llegada de los españoles, el lugar fue ocupado y reconstruido por los mexicas y, posteriormente, destruido por los conquistadores.

### 2. ZONA ARQUEOLÓGICA DE TEOPANZOLCO, CUERNAVACA, MORELOS

El nombre Teopanzolco quiere decir “en el templo viejo”, aquí los mexicas construyeron nuevos templos y palacios. Entre ellos sobresale un alto basamento, en cuya cima se encontraban templos dedicados a Tláloc y Huitzilopochtli. A pesar de que el tiempo borró muchas evidencias sobre este asentamiento, en los predios colindantes con la zona arqueológica se han detectado huellas de muros y materiales arqueológicos que proporcionan información sobre la historia del lugar en época prehispánica.

### 3. ZONA ARQUEOLÓGICA DE CUICUILCO

Cuicuilco significa “lugar donde se hacen cantos y danzas”. Se ha ubicado en la etapa Protourbana —momento previo a la plena urbanización de los asentamientos—, fenómeno representado por el surgimiento de la ciudad de Teotihuacan al norte de la Cuenca de México. En Cuicuilco se han encontrado las representaciones más tempranas del dios viejo del fuego y las investigaciones indican que, posiblemente, en el lugar pudieron darse los primeros pasos en el establecimiento de un calendario basado en la observación de los movimientos del sol.

### 4. ENLACES: PLAZA DE LAS TRES CULTURAS

Hace más de 600 años, se fundó la ciudad gemela de Tenochtitlan: Tlatelolco, último reducto de los mexicas en 1521; sobre ella se edificó el Colegio de la Santa Cruz y el Templo de Santiago Apóstol. Años más tarde, se construyó, alrededor de los vestigios prehispánicos y las edificaciones novohispanas, el Conjunto Urbano Tlatelolco, creando lo que actualmente se conoce como la Plaza de las Tres Culturas.

### 5. TEMPLO DE EHÉCATL, METRO PINO SUÁREZ

La zona arqueológica más pequeña de México se encuentra en el interior de la estación del Metro Pino Suárez. Durante la construcción de la Línea 2 del Metro se encontró el templo o adoratorio dedicado a Ehécatl-Quetzalcóatl, creado por los mexicas. Este adoratorio al dios mexica del viento constaba de un patio de grandes proporciones, escalinatas en tres de sus lados, varios adoratorios colocados al centro, celdas habitacionales conectadas entre sí, canales y muros, que constituían un corredor de acceso de la calzada de Iztapalapa hasta Tenochtitlan.





## CÁPSULA DE VIDEO / LA CIUDAD DE ABAJO

### **1.** **ENLACES: SITIO PREHISPÁNICO DE COPILCO**

A casi un siglo de que Manuel Gamio cavara cuatro túneles en la cantera de Copilco, donde encontró — debajo de la lava que dejó la erupción del volcán Xitle — vestigios de una aldea prehispánica que data del periodo Preclásico o Formativo Medio (700 a 400 a. C.), un equipo de arqueólogos ha vuelto al sitio para continuar con la investigación y adentrarse en esta cápsula del tiempo.

### **2.** **DESCUBREN TEMPLO DEDICADO A EHÉCATL-QUETZALCÓATL EN TLATELOLCO**

Un nuevo acercamiento a la ciudad prehispánica de Tlatelolco emerge gracias al trabajo desarrollado por investigadores del INAH, quienes trabajan en la consolidación de un templo dedicado a Ehécatl-Quetzalcóatl, dios del viento, el segundo de su tipo descubierto recientemente en esta zona arqueológica y que cuenta con más de 650 años de antigüedad.

### **3.** **LA SÉPTIMA PLAGA DE LAS INDIAS SEGÚN MOTOLINÍA**

Fray Toribio de Benavente, también conocido como Motolinía, escribió sobre las diez plagas que azotaron a las Indias; entre estas sobresale la séptima, la cual describe la destrucción de los templos de México-Tenochtitlan para la construcción de la nueva ciudad.

### **4.** **TEMPLO DEL SOL**

El arqueólogo Raúl Barrera viaja al Sagrario Metropolitano de la Ciudad de México y descubre los restos del Templo del Sol que se encontraba en el Centro Ceremonial de México-Tenochtitlan.

### **5.** **ENLACES: LAS CASAS NUEVAS DE MOCTEZUMA**

La arqueóloga Elsa Hernández Pons visitará los vestigios del conjunto Casas Nuevas de Moctezuma, el cual se encuentra bajo el Museo Nacional de las Culturas del Mundo. Entre los restos está la Casa Denegrada, lugar donde Moctezuma se retiraba solo a meditar y a tomar decisiones.

### **6.** **“EL GRAN BASAMENTO” PARTE NORTE DEL TEMPLO MAYOR**

Mide aproximadamente 40 metros de ancho y presenta evidencias de cinco etapas constructivas que comprenden el periodo entre 1440 y 1521 d. C. Evoca “una montaña sagrada áspera”, carga simbólica adjudicada por las lajas incrustadas de forma horizontal que decoran uno de sus muros en talud.

### **7.** **EL TEMPLO DE EHÉCATL**

Durante los trabajos de restauración de la Catedral de México se encontraron, bajo el Sagrario Metropolitano, los restos del Templo de Ehécatl, estos formaban parte del centro ceremonial de Tenochtitlan. De la mano del arqueólogo Raúl Barrera, el espectador descubrirá este espacio de la antigua cultura mexicana.

### **8.** **PALACIO DEL MARQUÉS DEL APARTADO**

Varios de los centros históricos de las ciudades del país fueron construidos sobre antiguas urbes de diferentes épocas. Eduardo Matos Moctezuma, investigador emérito del INAH, descubre un fragmento de México-Tenochtitlan que se encuentra bajo el Palacio del Marqués del Apartado, ubicado frente al Templo Mayor.



## CÁPSULA DE VIDEO / OTRAS CÁPSULAS

### ENLACES: LAS PIRÁMIDES Y LOS ASTROS

Los astros fueron referencias indispensables para la construcción de los elementos más icónicos que conformaron el paisaje arqueológico: las pirámides.

### "LOS MAYAS", DIBUJOS ANIMADOS

Los mayas en dibujos animados.

### HALLAZGO DE 14 MAMUTS EN TULTEPEC, ESTADO DE MÉXICO

Tultepec da la bienvenida a sus visitantes como "La tierra de la pirotecnia", sin embargo, excavaciones sistemáticas emprendidas en años recientes por el INAH revelan que el municipio mexiquense fue la "tierra de mamuts" y los importantes hallazgos en el lugar están modificando el panorama de los estudios de la Prehistoria de América.



### ENLACES: RINCÓN COLORADO, PRIMERA ZONA PALEONTOLÓGICA ABIERTA AL PÚBLICO

Rincón Colorado ofrece un viaje al pasado: 72 millones de años atrás, por las orillas del mar interior de Norteamérica. Este sitio demuestra el interés de la paleontología en Coahuila, estado conocido como la "tierra de dinosaurios".

### DISCO DE TURQUESA DEL TEMPLO MAYOR, RESTAURADO

Simboliza el viaje cíclico de las estrellas, a través del inframundo, encarnadas en siete dioses guerreros. Esta obra prehispánica fue ofrendada en el Templo Mayor hace más de 500 años.

### HALLAZGO DE LAS POSIBLES ANCLAS DE HERNÁN CORTÉS

Por su morfología, los objetos están vinculados al siglo XVI; su orientación hacia el suroeste, indica que en su colocación se siguió una lógica portuaria asociada con la ubicación de la flota de Hernán Cortés.





## CÁPSULA DE VIDEO / OTRAS CÁPSULAS

### ENLACES: HALLAZGO DE LA TUMBA 7 DE MONTE ALBÁN, OAXACA

El 9 de enero de 1932 es descubierta la ofrenda de la Tumba 7 de Monte Albán, un espectacular hallazgo arqueológico a cargo de Alfonso Caso y su equipo, que daría pie a la institucionalización de la protección del patrimonio cultural.

### UNA ALDEA DE HACE 2,400 AÑOS EN TLALPAN

Las pendientes que se dibujan en el asfalto de las calles circundantes al centro de Tlalpan corresponden a una loma elegida “siglos antes de nuestra era” para establecer una de las primeras aldeas. Este panorama sobre los primeros asentamientos humanos al sur de la actual Ciudad de México, se ha ido revelando gracias a distintos salvamentos arqueológicos llevados a cabo en predios de calles como Benito Juárez y en los terrenos de la propia Universidad Pontificia de México.

### LA CUENCA DE MÉXICO

La Cuenca de México fue una región generosa en recursos que, desde tiempos prehistóricos, ha sido testigo de los más importantes asentamientos humanos que aprovecharon el litoral del lago de Texcoco para establecerse; algunos ejemplos son Cuicuilco, Chalco, Culhuacán, Tenayuca y Azcapotzalco. Los mexicas fueron el último pueblo en asentarse en esta región, la cual se convirtió en una de las ciudades cosmopolitas más grandes del mundo: la Ciudad de México.

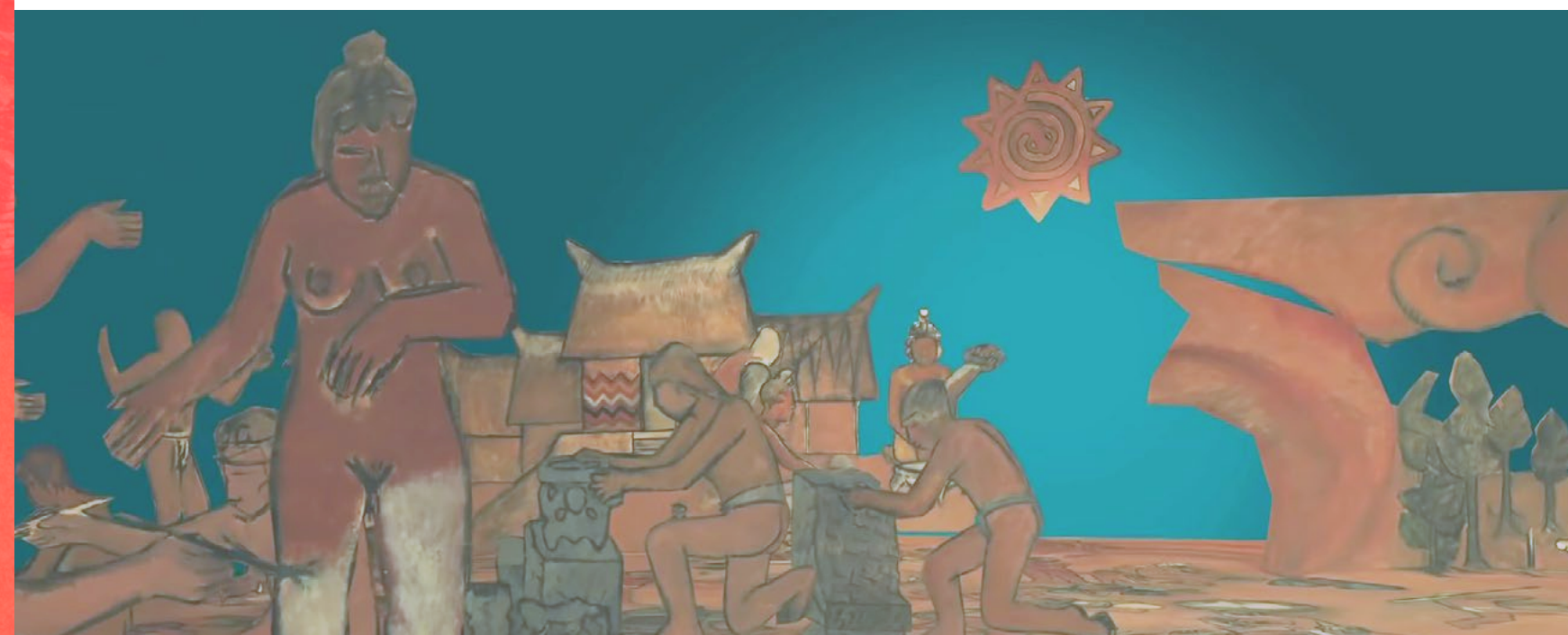

### ENLACES: RESTAURACIÓN DEL CRISTO DE IXPANTEPEC NIEVES, OAXACA

Especialistas del INAH restauran la escultura ligera del Cristo de Ixpantepec Nieves, Oaxaca, una de las primeras representaciones hechas para lograr la evangelización en la Nueva España. La talla de 2.14 metros de largo y poco más de 400 años de antigüedad, fue elaborada con una técnica singular que incluye bloques de los tallos de la flor del agave (quiotes), partes de cañas de maíz, palillos de otate, madera (posiblemente colorín) y mecates de ixtle.

### PASEO CANTONA CON EL ARQUEÓLOGO ÁNGEL GARCÍA COOK

El espectador descubrirá junto con el arqueólogo Ángel García Cook, el sitio prehispánico de Cantona, zona arqueológica al estilo de una fortaleza y dominada por plantas desérticas, cuenta con una serie de rasgos culturales —arquitectónicos y de asentamiento— que la hacen distinta y *sui generis* en relación con otras ciudades contemporáneas del México antiguo. Este sitio, de acuerdo con las investigaciones, es considerado como la ciudad más urbanizada de toda Mesoamérica.

### VALLE DE TEHUACÁN-CUICATLÁN, HÁBITAT ORIGINARIO DE MESOAMÉRICA

El 2 de julio de 2018, el sitio mexicano Valle de Tehuacán-Cuicatlán: Hábitat Originario de Mesoamérica fue declarado Patrimonio Mundial por la UNESCO, en la categoría de Bien Mixto. El lugar está relacionado con los orígenes de la humanidad en las Américas, el cual evidencia la adaptación del hombre al medio ambiente a lo largo de 14 mil años.

### LA PIEDAD. MUSEO REGIONAL DE QUERÉTARO

El Museo Regional de Querétaro remite, a través de sus salas, a distintos momentos de la historia de la humanidad. En la entrega de la serie de cápsulas *El Museo a través de sus piezas* se comparte *La Piedad*, obra de De Lunge, un óleo sobre tela del siglo XIX.



# Contenidos digitales del INAH

1. Colección Virtual de 123 paseos, entre ellos, museos, zonas arqueológicas, exposiciones y dioramas.
2. Sección de niños: Juegos didácticos
3. Materiales interactivos: arqueología, Gigapixel, juega y aprende

Cada paseo virtual, interactivos, videos de INAH TV y programas de radio, se darán a conocer diariamente en las redes sociales oficiales del INAH:

Twitter: @INAHmx

Facebook: INAHmx

Instagram: @inahmx

## DIRECTORIO

### SECRETARÍA DE CULTURA

Alejandra Frausto Guerrero

### INSTITUTO NACIONAL DE ANTROPOLOGÍA E HISTORIA

Diego Prieto Hernández  
DIRECTOR GENERAL

Aída Castilleja González  
SECRETARIA TÉCNICA

Pedro Velázquez Beltrán  
SECRETARIO ADMINISTRATIVO

Rebeca Díaz Colunga  
ENCARGADA DE LA COORDINACIÓN NACIONAL DE DIFUSIÓN

Gabriel Ulises Leyva Rendón  
DIRECTOR DE MEDIOS DE COMUNICACIÓN

### AGENDA CULTURAL DEL INAH

Yessica Arista  
SUBDIRECTORA DE PUBLICIDAD

Luis Lara  
DISEÑO EDITORIAL

Desiree Hernández  
CORRECCIÓN DE ESTILO

Melitón Tapia  
Mauricio Marat  
FOTOGRAFÍA